



Relazioni e Bilancio 2019



Gruppo Bancario Cooperativo Iccrea



Relazioni e Bilancio 2019

Banca di Credito Cooperativo di Cittanova - Società Cooperativa

Sede Legale e Direzione Generale: Via T. Campanella, 1 - 89022 Cittanova (RC)

Tel.: +39 0966 6562 - Email: info@cittanova.bcc.it - Web: www.bcccittanova.it

Pec: 08492.bcc@actaliscertymail.it - Swift: ICRAITRRD00 - SDI: 9GHPLV

Aderente al Gruppo Bancario Cooperativo Iccrea con Capogruppo Iccrea Banca S.p.A., che ne esercita la direzione e il coordinamento.

Aderente al Fondo Nazionale di Garanzia e al Fondo di Garanzia dei Depositanti del Credito Cooperativo.

Iscritta all'Albo della Banca d'Italia n.917.

Iscritta all'Albo delle Società Cooperative n. A101097.

Iscritta all'Albo delle Imprese Creditizie Cod. ABI 08492.

Iscritta al Registro delle Imprese C.C.I.A.A. di Reggio Calabria n. 00087180808 - REA n. 10384.

Società partecipante al Gruppo IVA Gruppo Bancario Cooperativo Iccrea, Partita IVA 15240741007



18 GENNAIO 1920 - 18 GENNAIO 2020

**Da 100 anni sul territorio
Un secolo di valori**

Indice

AVVISO DI CONVOCAZIONE	4
ORGANI SOCIALI	7
RELAZIONE DEGLI AMMINISTRATORI SULLA GESTIONE	9
PREMESSA	14
1. Il contesto globale e il credito cooperativo	15
1.1 Lo scenario macroeconomico di riferimento	15
1.2 La politica monetaria della BCE e l'andamento dell'industria bancaria europea	32
Gli assetti strutturali.....	38
Lo sviluppo dell'intermediazione	39
Attività di impiego	40
Qualità del credito	42
Attività di raccolta	43
Posizione patrimoniale	44
Aspetti reddituali.....	45
1.4 Il Bilancio di Coerenza. Rapporto 2019	45
1.5 Le prospettive	59
1.6 Il conseguimento degli scopi statutari	64
Collegamento con la base sociale e con i membri delle comunità locali	64
Collegamento con l'economia locale e impegno per il suo sviluppo	64
1.7 Sviluppo dell'idea cooperativa e collegamento con le altre componenti del movimento ...	65
Sviluppo dell'impresa cooperativa e principi mutualistici	65
2. La costituzione e l'avvio del Gruppo Bancario Cooperativo Iccrea	66
2.1 Il contratto di coesione	66
2.2 Lo schema delle garanzie incrociate	67
2.3 Le modifiche allo Statuto.....	69
2.4 L'assetto strutturale del Gruppo Bancario Cooperativo Iccrea	70
3. La gestione della Banca: andamento della gestione e dinamiche dei principali aggregati	
di stato patrimoniale e di conto economico	75
3.1 Gli aggregati patrimoniali	75
Operazioni finanziarie	82
Le immobilizzazioni materiali e immateriali	85
3.2 Passivo	86
L'intermediazione con la clientela	87
La posizione interbancaria e le attività finanziarie	88
I fondi a destinazione specifica: fondi per rischi e oneri	88
3.3 Patrimonio netto, fondi propri e adeguatezza patrimoniale	88
3.4 Il Conto Economico	95

4.	L'assetto organizzativo e gli eventi rilevanti dell'esercizio	103
4.1	Le attività di <i>derisking</i>	107
4.2	Le modifiche all'organizzazione, ai processi e gli interventi IT attuati o in corso per l'adeguamento al mutato quadro regolamentare	112
	<i>Benchmark Regulation (BMR)</i>	112
	<i>IDD</i>	113
	<i>Trasparenza</i>	114
	<i>PSD2 - Payment Services Directive</i>	115
	<i>Product Oversight Governance</i>	116
	<i>EMIR -European Market Infrastructure Regulation</i>	116
	<i>Disciplina degli Emittenti</i>	116
	<i>SFTR - Securities Financing Transactions</i>	117
	<i>CSDR - Central Securities Depositories Regulation Internalizzatore di regolamento</i>	117
	<i>Codice di Condotta SIC</i>	117
	<i>Relazioni Industriali</i>	118
5.	Il presidio dei rischi e il sistema dei controlli interni	119
5.1	Rischi e incertezze	119
5.2	Il Sistema dei Controlli Interni	127
6.	Indicazioni in merito agli altri contenuti obbligatori della relazione sulla gestione	134
6.1	Informazioni sulle ragioni delle determinazioni assunte con riguardo all'ammissione dei nuovi soci ai sensi dell'art. 2528 del codice civile.....	134
6.2	Indicatore relativo al rendimento delle attività	135
6.3	Eventuali accertamenti ispettivi dell'Organo di Vigilanza / direttive della Capogruppo per le banche in gestione controllata	135
6.4	Informativa sulle operazioni con parti correlate	135
6.5	Informazioni sulla continuità aziendale, sui rischi finanziari, sulle verifiche per riduzione di valore delle attività e sulle incertezze nell'utilizzo di stime.	135
6.6	Evoluzione prevedibile della gestione.....	136
7.	Riferimenti per la Delibera di destinazione degli utili	138
8.	Considerazioni conclusive	139
9.	Informativa al Pubblico per stato di insediamento (Country by country reporting) ex Art. 89 Direttiva 2013/36/UE ("CRD IV")	140
	RELAZIONE DEL COLLEGIO SINDACALE	143
	RELAZIONE DELLA SOCIETÀ DI REVISIONE	151
	SCHEMI DI BILANCIO	159
	NOTA INTEGRATIVA	173
	ALLEGATI	421

AVVISO DI CONVOCAZIONE DI ASSEMBLEA

L'assemblea ordinaria dei Soci della Banca di Credito Cooperativo di Cittanova è indetta in prima convocazione per il 23 giugno 2020, alle ore 16:00, nei locali del Centro Congressi "Giulio Cosentino", in Cittanova, via Sandro Pertini n° 18, e - occorrendo - in seconda convocazione per il 24 giugno 2020, alle ore 16:00, stesso luogo, per discutere e deliberare sul seguente ordine del giorno:

1. Bilancio al 31 dicembre 2019: deliberazioni inerenti e conseguenti;
2. Destinazione del risultato di esercizio;
3. Informativa sull'attuazione delle politiche di remunerazione durante il decorso esercizio. Approvazione delle "Politiche in materia di remunerazione e incentivazione";
4. Determinazione dei compensi per i componenti del Consiglio di amministrazione e del Collegio sindacale e delle modalità di determinazione dei rimborsi di spese sostenute per l'espletamento del mandato;
5. Stipula della polizza relativa alla responsabilità civile ed infortuni professionali (ed extra-professionali) degli amministratori e sindaci;
6. Determinazione, ai sensi dell'art. 30 dello statuto, dell'ammontare massimo delle posizioni di rischio che possono essere assunte nei confronti dei soci, dei clienti e degli esponenti aziendali.

MODALITA' DI PARTECIPAZIONE ALL'ASSEMBLEA

In ragione dell'emergenza epidemiologica da "COVID-19", tutt'ora in corso, e dei conseguenti provvedimenti normativi di ogni ordine e grado, il Consiglio di Amministrazione della Banca ha deliberato - ai fini del prioritario rispetto dei fondamentali principi di tutela della salute dei Soci, del Personale, dei Fornitori e degli Esponenti aziendali - visto quanto prescritto dall'art. 106 del D. L. 17 marzo 2020, n. 18, convertito nella L.24 aprile 2020, n. 27, di avvalersi della facoltà che l'Assemblea si tenga senza la presenza fisica dei Soci, e quindi esclusivamente tramite il conferimento di delega e relative istruzioni di voto al Rappresentante Designato, ai sensi dell'art. 135-undecies del D. Lgs. n. 58/1998 (c.d. T.U. finanza o TUF).

Pertanto, e salva successiva diversa comunicazione, i Signori Soci - in osservanza delle disposizioni di tutela della salute pubblica a fronte dell'emergenza sopra indicata - non devono accedere fisicamente alla sede dell'Assemblea, ma possono esercitare il diritto di partecipazione e voto esclusivamente mediante la modalità sopra indicata.

I soli Componenti degli organi amministrativo e di controllo, il Rappresentante Designato nonché eventuali soggetti, diversi dai Soci, a ciò legittimati ai sensi di legge e di statuto, hanno la possibilità di partecipare e intervenire ai lavori assembleari anche mediante mezzi di telecomunicazione che ne garantiscano la reciproca identificazione, con facoltà di esercitare attraverso gli stessi qualsiasi prerogativa di carattere societario.

LEGITTIMAZIONE DEI SOCI AD ESERCITARE I DIRITTI ASSEMBLEARI

Ai sensi dell'art. 25 dello Statuto sociale, hanno diritto di esercitare il diritto di voto, secondo le modalità sopra indicate e nel prosieguo dettagliate, solo i Soci che risultino iscritti nel relativo libro almeno novanta giorni prima di quello fissato per lo svolgimento dell'Assemblea.

DOCUMENTAZIONE E INFORMAZIONI

I documenti relativi agli argomenti posti all'ordine del giorno, consistenti, oltre che negli specifici atti sottoposti ad approvazione, anche in brevi relazioni riguardanti i singoli argomenti in parola, comprensive delle integrali proposte che il Consiglio di Amministrazione intende sottoporre all'approvazione dei Soci, sono disponibili presso la Sede sociale (Segreteria Organi Societari) e le Filiali della Banca.

In considerazione degli obblighi di "distanziamento interpersonale" derivanti dalla suddetta emergenza, i Soci accedono alle sedi della Banca per consultare e ritirare la suddetta documentazione e sono, comunque, tenuti a rispettare le relative prescrizioni in atto per contenere la contemporanea presenza di persone nelle sedi in parola.

Per ogni eventuale necessità di informazioni i Soci possono rivolgersi alla Segreteria Organi Societari, chiamando il numero 0966/6562228 oppure il numero 0966/6562204.

PARTICOLARI FACOLTA' DEI SOCI

In considerazione delle straordinarie modalità di intervento all'assemblea e di espressione del voto, i Soci legittimati ad esercitare i diritti assembleari possono porre domande sugli argomenti all'ordine del giorno dell'Assemblea entro il 13 giugno 2020, *10° giorno precedente la data di 1ª convocazione*; la risposta sarà fornita entro il 20 giugno 2020, *3° giorno precedente la data di 1ª convocazione*.

Per la stessa ragione ed entro gli stessi termini, i Soci possono formulare e la Banca rendere note proposte alternative a quelle del Consiglio di amministrazione sugli argomenti all'ordine del giorno, dei quali, invece, non è possibile alcuna modifica o integrazione da parte dei Soci.

Non sono ammesse proposte alternative per gli argomenti per i quali l'Assemblea può deliberare, a norma di legge o di statuto, solo sulla proposta del Consiglio di Amministrazione o su un progetto o relazione da esso predisposta; non saranno altresì considerate ammissibili proposte alternative prive di esplicita motivazione.

Le proposte alternative ammissibili saranno sottoposte a votazione dopo aver messo ai voti le rispettive proposte del Consiglio di Amministrazione e ove queste non siano approvate.

Le modalità di trasmissione delle domande e delle proposte, nonché delle correlate incombenze della Banca, sono indicate, unitamente ad ogni altro aspetto rilevante al riguardo, nel pertinente documento pubblicato sul sito internet della Banca (www.bcccittanova.it, Area "La Banca", sezione Documenti Assembleari - Assemblea ordinaria 2020).

RAPPRESENTANTE DESIGNATO DALLA SOCIETA'

Ciascun Socio legittimato può esercitare i diritti assembleari per il tramite del Rappresentante Designato, mediante delega predisposta dalla Banca ai sensi delle vigenti disposizioni.

Il Rappresentante Designato dalla Banca, ai sensi dell'art. 135-undecies del TUF, è il Notaio dott. Stefano Poeta, al quale potrà essere conferita delega scritta, senza spese per il delegante (fatta eccezione per le eventuali spese di spedizione), con istruzioni di voto su tutte o alcune delle proposte relative agli argomenti all'ordine del giorno.

Il modulo di delega, comprensivo della sezione utilizzabile per fornire le istruzioni di voto, e il modulo di revoca sono disponibili presso la Sede sociale e le Filiali della Banca e sono reperibili, unitamente ad altre informazioni al riguardo, sul sito internet (www.bcccittanova.it, Area "La Banca", sezione Documenti Assembleari - Assemblea ordinaria 2020), ove ciascun Socio li può consultare e scaricare per stamparli.

In considerazione degli obblighi di "distanziamento interpersonale" derivanti dalla suddetta emergenza, i Soci che preferissero ritirare la suddetta documentazione accedendo alle sedi della Banca sono tenuti a

rispettare le relative prescrizioni in atto per contenere la contemporanea presenza di persone nelle sedi in parola.

La delega al Rappresentante Designato, conferita mediante la sottoscrizione dell'apposito modulo innanzi indicato e con le richiamate istruzioni di voto, deve pervenire, in originale, unitamente alla fotocopia di un valido documento di riconoscimento del Socio delegante (ove la sottoscrizione di quest'ultimo non sia autenticata da un preposto alle Filiali), in busta chiusa, sulla quale va apposta la dicitura "*Delega Assemblea 2020 BCC di Cittanova*, presso lo studio del Notaio dott. Stefano Poeta, corso Garibaldi n° 106, 89125 Reggio Calabria, oppure presso lo studio secondario dello stesso Notaio dott. Stefano Poeta via Sarino Pugliese n° 79 - 89013 Gioia Tauro (RC), oppure a una qualsiasi delle Filiali della Banca, entro le ore sedici (16:00) del 21 giugno 2020, secondo giorno antecedente la data di 1ª convocazione; il Rappresentante Designato ha facoltà di accettare le deleghe e/o le istruzioni di voto pur dopo il suddetto termine, ma non oltre le ore 00:00 del giorno di svolgimento dei lavori assembleari.

La delega, completa delle istruzioni di voto e della copia del documento di riconoscimento (ove la sottoscrizione di quest'ultimo non sia autenticata da un preposto alle Filiali), può essere inviata all'indirizzo di posta elettronica certificata stefano.poeta@postacertificata.notariato.it, e in questo caso entro le ore 23:59 dello stesso 21 giugno 2020; in tale ipotesi, la delega deve essere munita di firma elettronica qualificata o firma digitale oppure sottoscritta nella forma tradizionale su supporto cartaceo, da riprodurre in formato immagine (p. es., PDF) per l'allegazione al messaggio di posta elettronica certificata.

La delega non ha effetto con riguardo alle proposte di deliberazione per le quali non siano state conferite istruzioni di voto.

Le deleghe conferite al Rappresentante Designato e le relative istruzioni di voto sono revocabili con le medesime modalità ed entro gli stessi termini innanzi indicati per il conferimento delle deleghe in parola e per fornire le istruzioni di voto.

Per eventuali richieste di chiarimento in ordine al conferimento della delega al Rappresentante Designato (e, in particolare, per la compilazione del modulo di delega, comprese le istruzioni di voto, e il relativo recapito) è possibile contattare - oltre che il Rappresentante Designato al n. 0965/1970291 oppure al n. 0966/501159, o via posta elettronica all'indirizzo spoeta@notariato.it - anche la Banca al numero 0966/6562228 oppure al numero 0966/6562204, nei giorni di apertura degli sportelli, dalle 9:00 alle 13:30, alla quale potrà pure essere richiesto che il predetto modulo di delega sia trasmesso al proprio indirizzo di posta elettronica.

INFORMATIVA POST-ASSEMBLEARE

Considerate le straordinarie modalità di intervento/espressione del voto in assemblea innanzi indicate, entro la fine del secondo giorno lavorativo successivo allo svolgimento dei lavori assembleari sarà pubblicato sul sito internet della Banca (www.bcccittanova.it, Area "La Banca", sezione Documenti Assembleari - Assemblea ordinaria 2020) un breve resoconto delle risultanze delle decisioni assunte.

Il presente avviso, pubblicato sul quotidiano "*Gazzetta del Sud*", è inoltre pubblicato sul sito internet istituzionale della banca www.bcccittanova.it, e così affisso in modo visibile nella Sede Sociale, nelle Filiali e nelle Sedi distaccate della Banca.

Cittanova, li 1° giugno 2020

p. il Consiglio di Amministrazione
Il Presidente
Prof. Avv. Fabrizio Guerrera

Organi Sociali

Consiglio d'Amministrazione

Presidente	<i>Guerrera Fabrizio</i>
Vice Presidente Vicario	<i>Dinallo Claudio</i>
Vice Presidente	<i>Bruzzi Clelia</i>
Consigliere	<i>Cosma Antonio Maria Igor</i> <i>Filocamo Giovanni</i> <i>Frasca Michele</i>
Pace Gravina Giacomo	

Collegio Sindacale

Presidente	<i>Del Pozzo Antonio</i>
Sindaco Effettivo	<i>Gagliardi Michele</i> <i>Germanò Pietro Paolo</i>
Sindaco Supplente	<i>Ammirati Stefano</i> <i>Salvadore Luigi</i>

Direzione Generale

Direttore Generale	<i>Corvo Mario Luca</i>
Vice Direttore Generale	<i>Milicia Rosario</i>

Collegio Probiviri

Presidente	<i>Cavaliere Giovanni</i>
Componente Effettivo	<i>Crupi Teresa</i> <i>Napoli Angela</i>
Componente Supplente	<i>Polimeni Ignazio</i> <i>Canè Carlo</i>



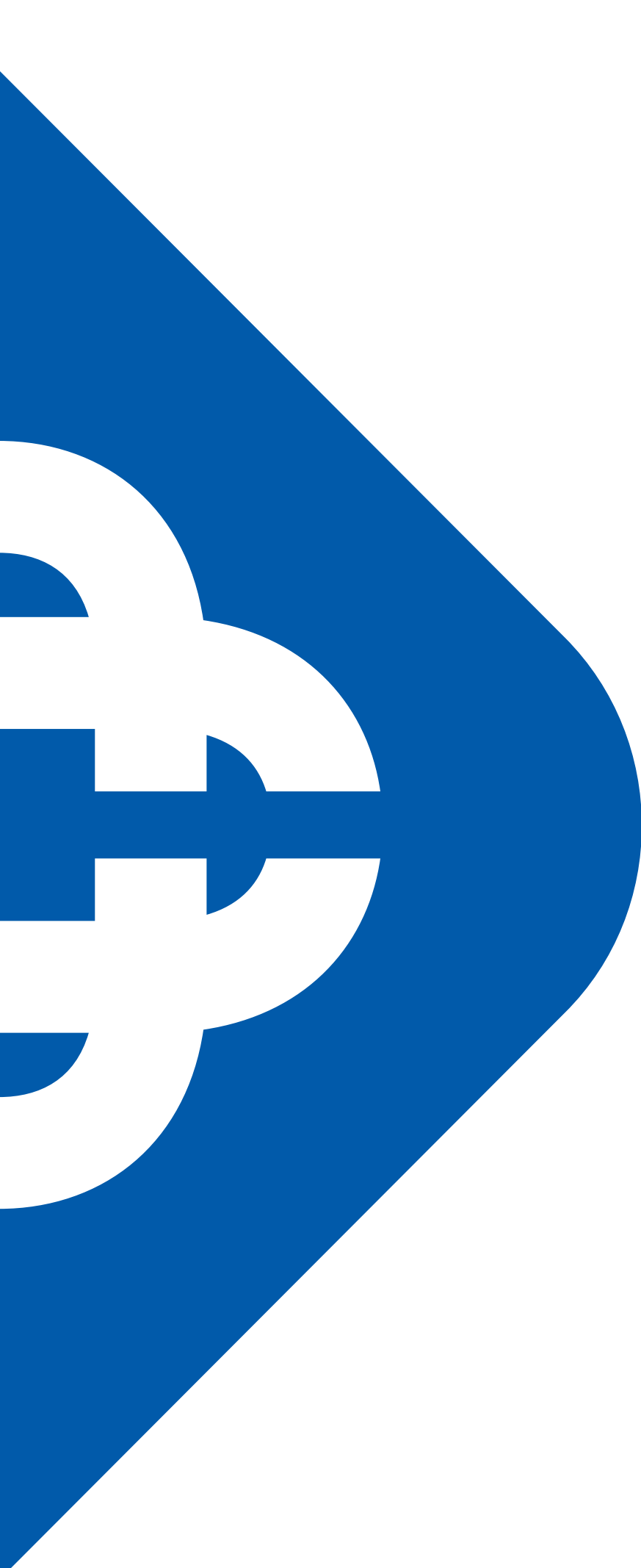

Relazione
degli Amministratori
sulla gestione
2019



Gruppo Bancario Cooperativo Iccrea

Care Socie, cari Soci,

sono passati 137 anni dalla nascita della prima Cassa Rurale italiana a Loreggia nel 1883. Da allora, l'intuizione di quella prima esperienza si è radicata nei territori, si è moltiplicata e strutturata nel tempo in forme organizzative diverse per essere sempre più capace di accompagnare e sostenere la crescita e la coesione all'interno delle economie locali.

Le Banche di Credito Cooperativo sono banche di comunità, non solo caratterizzate dalla prossimità ai territori, ma dall'*appartenenza* a quei territori e a quelle comunità. Banche mutualistiche per le quali la creazione e l'indivisibilità delle riserve e l'assenza dello scopo lucrativo individuale costruiscono un naturale orientamento verso visioni e strategie di lungo termine. Banche cooperative, basate su un principio di democraticità e di parità tra soci. Banche che investono in attività produttive e nei progetti delle famiglie le risorse là dove le raccolgono, in presa diretta con i loro territori.

Queste caratteristiche distintive e questo Dna sono stati confermati anche dalla Riforma del 2016-18 che ha cambiato gli assetti organizzativi del Credito Cooperativo con la costituzione dei Gruppi bancari cooperativi, la cui piena operatività si è avviata nel corso del 2019. Si tratta di una nuova forma di coesione organizzativa molto particolare e senza esperienze analoghe se si osservano congiuntamente i profili giuridici specifici del Gruppo Bancario Cooperativo, i contesti regolamentare e istituzionale europei, gli assetti del mercato bancario, la sfida tecnologica.

Una scelta di coesione fu anche, cento anni fa, la scelta di dar vita "dal basso" a Federcasse. Nel 2019 si è celebrato infatti il 110° anniversario della costituzione dell'Associazione italiana delle cooperative bancarie di natura mutualistica. La Federazione Nazionale delle Casse Rurali venne costituita - a conclusione del primo Convegno delle Casse Rurali cattoliche di tutta Italia, che si tenne nel settembre del 1909 a Brescia- per una precisa ragione: tutelare le Casse Rurali.

Principale interesse comune era quello di contrastare - con una voce unica ed autorevole - le possibili minacce insite nella ventilata riforma del sistema bancario da parte del terzo Governo Giolitti dopo la grande crisi finanziaria del 1907, iniziata anche allora dagli Stati Uniti e che oltre Atlantico determinò una reazione politica strutturalmente innovativa, tale da portare alla costituzione della Federal Reserve Bank nel 1909.

Fortunatamente la riforma non vide mai la luce, poiché avrebbe con tutta probabilità decretato la fine della mutualità bancaria.

Quei operatori del credito avvertirono con chiarezza la necessità sia di "autotutelarsi" rispetto ai rischi letali di una riforma legislativa penalizzante sia di porsi come interlocutori coesi nei confronti delle Autorità dell'epoca. Da qui nacque l'idea federativa.

La coesione sussidiaria puntava a dimostrare che era possibile la coesistenza di grandi banche e di piccoli istituti di credito nati con obiettivi di inclusione e partecipazione attiva e non di speculazione privata.

Analogie evidenti collegano il quadro in cui nacque la Federazione nazionale delle Casse Rurali e il contesto attuale. Oggi, come allora, veniamo da una crisi profonda originata negli Stati Uniti e non certo da istituzioni cooperative o di piccole dimensioni.

Oggi, come allora, la reazione delle Autorità è stata quella di scrivere una nuova regolamentazione, invasiva e minuziosa, pensata per prevenire gli effetti più gravi di future crisi, ma oltremodo penalizzante per le piccole banche e per quelle mutualistiche che hanno finalità, funzioni e organizzazione del tutto originali e hanno diritto a regole adeguate.

Oggi, come allora, è oggetto di confronto il tema del migliore modello organizzativo per le Casse Rurali, per quanto riguarda sia l'esperienza associativa sia il modello d'impresa.

Il processo che ha riformato il Credito Cooperativo nel 2016-2018 è stato altrettanto dialettico, internamente e nelle relazioni con le autorità. Un percorso che, comunque, ha consentito - grazie ad un'univoca azione di rappresentanza, ad una visione comune ed alla concretezza di realizzazioni di sistema originali e spesso innovative - di far sì che il rinnovato Testo unico bancario riconoscesse tuttora come valide, e le tutelasse, le caratteristiche distintive e l'esperienza originale della cooperazione mutualistica di credito.

Il confronto ha consentito di conservare la licenza bancaria individuale delle BCC e l'elezione degli amministratori e sindaci da parte dei soci su basi democratiche; di innalzare dal 33 al 51 e poi al 60% la quota minima delle BCC nel capitale della Capogruppo; di inserire un vitale principio di proporzionalità nel contratto di coesione, che deve trovare adeguata declinazione; di trasferire la possibilità di abbassare la quota minima di capitale nelle mani delle BCC dall'Autorità di vigilanza (che non sarebbe stata quella Nazionale) al Ministro dell'Economia e in ultimo al Presidente del Consiglio, a conferma che il Credito Cooperativo è un asset di "interesse nazionale".

Per il Credito Cooperativo la sfida in campo, ora, è quella di tradurre nel linguaggio e nella prassi della contemporaneità la mutualità bancaria, con il supporto del Gruppo bancario cooperativo per rafforzare il servizio ai nostri soci, ai clienti, alle comunità locali.

In detto scenario, rappresentato da molteplici sfide future, è stato importante e significativo per tutti noi e la comunità intera, ricordare e celebrare la storica data della fondazione della Banca avvenuta il 18 gennaio 1920. Nella seduta del 19 dicembre 2019 il Consiglio di Amministrazione ha deliberato la costituzione di un Comitato promotore per l'organizzazione di una serie di eventi celebrativi della ricorrenza del Centenario dalla fondazione della Banca, composto da tre membri del Consiglio e da un membro del Collegio Sindacale, dal Collegio dei Probiviri e da una rappresentanza dei dipendenti. Al Comitato è stato destinato per l'organizzazione e la realizzazione degli eventi un fondo di € 10.000,00. Nella stessa seduta del 19.12.2019, il Consiglio di Amministrazione ha, altresì, deliberato l'avvio delle iniziative della ricorrenza del Centenario con l'organizzazione della Santa Messa celebrata in data 18 gennaio 2020 nell'auditorium intitolato a "Giulio Cosentino".

Il Comitato promotore, più volte riunitosi anche alla presenza dei rappresentanti dell'Associazione BCC Young, ha stilato un programma di iniziative legate al territorio, ai soci della Banca, alle imprese, alla comunità locale ed alle istituzioni scolastiche e religiose da concludersi entro il mese di dicembre 2020.

Successivamente, vista la situazione venutasi a creare con il diffondersi del virus denominato "COVID 19", tenuto conto dei diversi Provvedimenti emanati con DPCM nel mese di marzo 2020 che hanno disposto la limitazione della libertà di movimento e di assembramento delle persone nelle diverse forme, rendendo di fatto irrealizzabili le iniziative proposte dal Comitato promotore, quantomeno nel breve periodo, con il consenso unanime del Comitato promotore, del Consiglio di Amministrazione e del Collegio Sindacale, si è ritenuto opportuno concorrere alle iniziative volte a sostenere le strutture ospedaliere Calabresi, devolvendo l'originario importo di € 10.000,00 in dotazione al Comitato, incrementato di ulteriori € 1.500,00, al fondo denominato "Sostegno Emergenza Coronavirus" per l'acquisto di un ventilatore per la respirazione assistita da donare all'Ospedale di Polistena (RC).

PREMESSA

Nei primi mesi del 2019 è giunto a compimento il processo di costituzione del Gruppo Bancario Cooperativo Iccrea (nel seguito, per brevità, anche GBCI) cui la nostra Banca ha aderito. Il 4 marzo 2019, infatti, il Gruppo Bancario Cooperativo Iccrea è stato iscritto all'Albo dei Gruppi bancari italiani ai sensi dell'art. 64 del TUF, con decorrenza degli effetti dal 1° gennaio 2019.

Si ricorda che il processo di adesione da parte della Banca al GBCI è stato gestito durante la fase finale del periodo di amministrazione straordinaria che è durata dal 31 marzo 2017, data del Provvedimento con cui la Banca d'Italia ha disposto lo scioglimento degli organi con funzione di amministrazione e controllo della Banca con l'insediamento dei Commissari Straordinari e del Comitato di Sorveglianza, al 31 marzo 2019, data in cui gli Organi straordinari della Banca hanno proceduto alla consegna dell'azienda, con effetto dal 1° aprile 2019, agli amministratori e ai sindaci nominati dall'Assemblea Ordinaria dei Soci del 24 marzo 2019.

I Commissari Straordinari hanno pertanto redatto, ai sensi dell'art. 75, comma 2 del Testo Unico Bancario, il bilancio di chiusura dell'amministrazione straordinaria relativo al periodo 1/1/2017-31/3/2019. Tale bilancio rappresenta il bilancio presentato ai fini comparativi negli schemi di bilancio (stato patrimoniale, conto economico, prospetto della redditività complessiva, prospetto dei movimenti di patrimonio netto e rendiconto finanziario) e nella nota integrativa.

Come specificato nella nota integrativa, trattandosi di un bilancio riferito ad un periodo di 27 mesi, il conto economico, a prescindere dagli effetti derivanti dalle modifiche di principi contabili (IFRS 9 e IFRS 16) dettagliati in nota integrativa nella Parte A "politiche contabili", non è comparabile con il conto economico del bilancio dell'esercizio chiuso al 31 dicembre 2019 in quanto quest'ultimo è relativo al periodo di 9 mesi dal 1° aprile 2019 al 31 dicembre 2019.

Il GBCI, composto al momento dell'iscrizione da 162 società, rappresentate da 142 BCC Affiliate, dalla Capogruppo Iccrea Banca e dalle altre società da questa direttamente partecipate o controllate dalle stesse BCC, rappresenta il primo gruppo bancario italiano a capitale interamente nazionale, detenuto dalle comunità locali attraverso una compagine sociale composta da circa 800 mila soci operatori, nella quasi totalità famiglie e piccole imprese. Nel 2019 è continuato il processo di aggregazione delle BCC aderenti al Gruppo, portandone il numero complessivo alla fine dell'anno a 136.

Il processo di riforma del credito cooperativo ha perseguito l'obiettivo di garantire stabilità al settore, consentendo in caso di necessità l'accesso al mercato dei capitali da parte della Capogruppo e prevedendo meccanismi di stabilità delle singole componenti del Gruppo stesso attraverso un sistema di garanzie incrociate. Nella sostanza, non sono state modificate le regole nazionali a presidio della mutualità e del localismo ma si è intervenuti per rimuovere gli eventuali ostacoli che, in un contesto regolamentare e di mercato sempre più complesso, avrebbero potuto ridurre, nel medio e lungo periodo, la capacità di servizio delle comunità di riferimento da parte di banche caratterizzate da un modello di business tradizionale e dimensioni individuali più ridotte. Il legislatore ha, infatti, inteso migliorare l'efficienza e la competitività complessiva del credito cooperativo - mantenendo comunque fermi i profili mutualistici e di vicinanza al territorio di tradizionale elezione che da sempre caratterizzano le BCC, la cui clientela è di conseguenza rappresentata in larga parte da famiglie e piccole e medie imprese - attraverso la sottoscrizione da parte delle varie componenti partecipanti al Gruppo di un contratto di coesione che, assegnando alla Capogruppo la direzione e coordinamento, assicura un'unità di indirizzo

strategico. I poteri di direzione e coordinamento della Capogruppo sono finalizzati ad assicurare unità di direzione strategica e del sistema dei controlli nonché l'osservanza delle disposizioni prudenziali applicabili al gruppo e alle sue componenti. In base al contratto di coesione, inoltre, la Capogruppo svolge tutte le funzioni che la disciplina di vigilanza in materia di Risk Appetite Framework ("sistema degli obiettivi di rischio"), controlli interni ed esternalizzazione di funzioni nei gruppi bancari attribuisce alla capogruppo di un gruppo bancario. È inoltre previsto che - al fine di assicurare l'unità del controllo strategico, gestionale e tecnico-operativo sul gruppo nel suo insieme e l'equilibrio gestionale delle singole banche affiliate - la Capogruppo definisca le strategie, le politiche e i principi di valutazione e misurazione dei rischi per il gruppo e assicuri la coerenza del sistema dei controlli interni delle banche affiliate con le strategie, le politiche e i principi stabiliti a livello di gruppo.

La razionalizzazione delle strutture e della rete avviata negli ultimi anni, il sostanzioso processo di *de-risking* posto in essere con il coordinamento della Capogruppo soprattutto a partire dal 2018, le nuove linee strategiche in via di definizione nell'egida degli indirizzi e obiettivi definiti per il Gruppo rappresentano il punto di partenza per un complessivo rilancio aziendale volto a garantire la stabilità e l'efficienza della Banca, nel rispetto delle finalità mutualistiche e di vicinanza al territorio che le sono proprie.

Tali iniziative strategiche punteranno ancora di più sullo sviluppo delle relazioni con le famiglie e le PMI, valorizzando al meglio la capillarità della rete territoriale e sfruttando le sinergie, l'ampliamento dell'offerta commerciale e le economie di scala che potranno derivare dall'appartenenza a un Gruppo di rilevanza nazionale.

1. Il contesto globale e il credito cooperativo

1.1 Lo scenario macroeconomico di riferimento

Nei primi dieci mesi del 2019, il **commercio mondiale** è decresciuto (-0,5 per cento di variazione annua media, -2,1 per cento rispetto ad ottobre 2018) dopo il rallentamento registrato nel corso del 2018 (+3,5 per cento da +4,9 per cento del 2017).

Contestualmente, l'**attività economica globale** ha decelerato (+0,8 per cento di variazione annua media nei primi dieci mesi del 2019 da +3,1 per cento del 2018 e + 3,6 per cento del 2017). In particolare, il rallentamento della produzione industriale è stato trainato dalle economie avanzate (+0,0 per cento di variazione annua media da +2,4 per cento del 2018 e +3,1 per cento del 2017), tra le quali hanno pesato in modo significativamente sfavorevole gli andamenti del Giappone (-1,7 per cento da +1,1 per cento del 2018 e +2,6 per cento del 2017) e della Zona Euro (-1,6 per cento da +1,0 per cento del 2018 e +3,1 per cento del 2017). Nelle economie emergenti l'attività

L'**inflazione mondiale** è diminuita nei primi undici mesi del 2019 (+3,1 per cento annuo in media da +3,7 del 2018).

Negli **Stati Uniti**, la crescita annualizzata del PIL in termini reali ha evidenziato una decelerazione nel corso dei primi tre trimestri del 2019 (+2,1 per cento annuo nel terzo trimestre, +2,6 per cento di media dei primi due trimestri) facendo registrare una crescita media complessiva (+2,4 per cento) inferiore a quella del 2018 (+2,5 per cento).

L'attività economica è peggiorata notevolmente su base annua nel 2019 (+1,0 per cento di media dei primi undici mesi dell'anno da +3,9 per cento del 2018). Il grado di utilizzo degli impianti è a sua volta diminuito (77,3 per cento a novembre 2019, 77,8 per cento di media nei primi undici mesi del 2019 da 78,7 per cento del 2018). D'altra parte, le informazioni provenienti dagli indicatori congiunturali e anticipatori come il leading indicator (+1,8 per cento annuo di media nei primi undici mesi del 2019 da +5,8 per cento del 2018), l'indice dell'Institute for Supply Management (ISM) manifatturiero (sceso da 58,8 punti di media annua del 2018 a 51,2 del 2019), l'indice dei Direttori degli acquisti di Chicago (51,4 punti di media nel 2019 da 62,4 nel 2018) e l'indice PMI manifatturiero (51,8 punti di media nel 2019 da 55,4 nel 2018), pur non essendo ancora di natura recessiva, sottendono a un peggioramento delle prospettive di espansione nella prima metà del 2020.

Nel corso del 2019, l'inflazione al consumo tendenziale si è stabilizzata al di sotto del livello obiettivo fissato dalla Federal Reserve (+1,8 per cento di media annua dal 2,5 per cento del 2018), mentre la variazione annua dei prezzi alla produzione è scesa all'1,7 per cento annuo di media (da +2,8 per cento del 2018).

Nel mercato del lavoro, la creazione di nuovi posti è rimasta robusta ma fisiologicamente in calo (176 mila unità in media d'anno nei settori non agricoli, a fronte di 223 mila nel 2018). Il tasso di disoccupazione si è consolidato al 3,5 per cento nelle ultime rilevazioni dell'anno (3,7 per cento di media annua dal 3,9 per cento del 2018), mentre il tasso di sottoccupazione è sceso dal 3,8 al 3,5 per cento.

L'economia **cinese**, che aveva chiuso il 2018 con un tasso di crescita annua del PIL pari al 6,4 per cento nel quarto trimestre (+6,6 per cento annuo in media), nei primi tre trimestri del 2019 è cresciuta del 6,2 per cento annuo di media, in calo a +6,0 per cento nel terzo. La produzione industriale ha seguito una dinamica simile (+5,7 per cento annuo in media nei primi undici mesi del 2019 da +6,1 per cento medio nel 2018, in calo a +5,5 per cento annuo di variazione annua media nei primi due mesi del quarto trimestre).

Nella **Zona Euro** il prodotto interno lordo ha segnato nel secondo e terzo trimestre del 2019 un rallentamento rispetto al primo (+1,2 per cento annuo a settembre e giugno da +1,4 per cento di marzo, +1,9 per cento di media del 2018).

La produzione industriale è decresciuta nei primi undici mesi del 2019 (-1,5 per cento di crescita annua media tra gennaio e novembre del 2019) con una dinamica che è peggiorata nella seconda parte dell'anno (-2,2 per cento di variazione annua media tra luglio e novembre da -1,0 per cento registrato tra gennaio e giugno 2019). L'indice sintetico Eurocoin, che fornisce una misura aggregata dell'attività economica dell'area Euro, è sceso in misura importante nel corso del 2019 (0,19 punti di media nei primi undici mesi dell'anno da 0,63 del 2018, 0,17 da luglio a novembre), ma nelle ultime due rilevazioni ha avuto un miglioramento. Il PMI manifatturiero si è confermato in calo ma in zona di espansione durante tutto il 2019, attestandosi su un valore di chiusura di 52,8 punti (52,7 di media nel 2019 da 54,5 punti del 2018).

I consumi sono migliorati nel corso del 2019 (+2,2 per cento di variazione annua media da +1,6 del 2018), ma si sono rivelati in calo nell'ultimo trimestre (+1,4 annuo a dicembre e di media nei tre mesi), mentre la fiducia dei consumatori si è consolidata su valori negativi (-7,0 per cento da -4,9 per cento del 2018). L'inflazione al consumo annua si è attestata su valori di poco superiori all'1,0 per cento in media (+1,2 per cento di media tra nel 2019, +1,0 per cento di media da giugno a dicembre, +1,8 per cento nel 2018).

In **Italia**, il prodotto interno lordo è tornato a crescere in termini annui, seppure in misura contenuta. A settembre 2019 il PIL è risultato in crescita annua dello 0,3 per cento (+0,1 per cento di media nei primi tre trimestri, da +0,7 per cento del 2018). Contestualmente, si sono manifestati segnali coerenti di moderazione dell'attività economica.

La variazione annua media della produzione industriale nei primi 11 mesi del 2019 è stata di -1,1 per cento (da +0,6 per cento nel 2018), mantenendosi ininterrottamente su valori negativi da marzo a novembre. L'utilizzo della capacità produttiva è passato dal 78,1 per cento di media annua nel 2018 al 77,4 per cento nel 2019; il fatturato da +2,5 per cento di variazione annua media nel 2018 a -0,2 per cento nei primi dieci mesi del 2019. Gli indicatori anticipatori sulla fiducia delle imprese e dei direttori degli acquisti dei diversi settori nel corso del 2019 sono scesi, alcuni addirittura sotto la soglia di espansione (la fiducia delle imprese a 99,1 punti di media da 104,1 del 2018, il PMI manifatturiero a 48,2 punti di media da 52,4) lasciando intravedere un ulteriore indebolimento congiunturale nella prima metà del 2020.

L'inflazione, misurata dalla variazione annua dell'indice nazionale dei prezzi al consumo, è scesa nella seconda metà dell'anno (+1,1 per cento annuo a dicembre 2018).

In **Calabria**¹, nella prima parte del 2019 la crescita dell'attività economica è risultata debole, confermando il rallentamento già in atto nella seconda metà del 2018.

La produzione nell'industria ha continuato a espandersi moderatamente, nonostante il netto calo delle esportazioni, che rappresentano però solo una quota ridotta delle vendite. Il settore dei servizi ha mostrato segnali di debolezza, più intensi nel settore del commercio, solo parzialmente compensati dalla positiva stagione turistica.

L'attività nelle costruzioni è stata fiacca: da una parte il modesto recupero delle compravendite di abitazioni è insufficiente a sospingere l'attività produttiva del settore; dall'altra il comparto delle opere pubbliche risente del lento avvio dei lavori previsti in regione.

Nel complesso l'attività di investimento delle imprese è rimasta stagnante. La redditività si è mantenuta stabile rispetto all'anno precedente, continuando dunque ad alimentare la liquidità.

Nella media del primo semestre del 2019 l'occupazione in Calabria è scesa rispetto allo stesso periodo dell'anno precedente, in linea con il resto del Mezzogiorno e in controtendenza rispetto al lieve incremento osservato in Italia. In particolare, l'occupazione autonoma è calata mentre quella alle dipendenze è rimasta sostanzialmente stabile. Il tasso di disoccupazione è leggermente aumentato, ampliando il divario rispetto alla media nazionale.

La crescita dei prestiti al settore privato non finanziario ha ulteriormente rallentato.

Alla dinamica ancora negativa e in peggioramento dei prestiti alle imprese, su cui incide anche un'offerta di credito selettiva verso la clientela più rischiosa, si è comunque contrapposta la crescita dei finanziamenti alle famiglie.

Il deterioramento del credito si è attenuato per le famiglie, mentre si è stabilizzato per le imprese su livelli storicamente bassi in tutti i principali settori. Dal lato del risparmio finanziario, si è rafforzata la crescita dei depositi bancari, sia per le famiglie sia per le imprese. Allo stesso tempo, si è attenuato il calo del valore degli altri strumenti finanziari detenuti presso il sistema bancario.

LO SCENARIO MACROECONOMICO INTERNAZIONALE E ITALIANO E IL CONTESTO BANCARIO E DEI MERCATI FINANZIARI PRIMA DEL PROPAGARSI DELL'INFEZIONE DEL COVID-19

Lo scenario macroeconomico²

Secondo i dati diffusi dall'OCSE, nel 2019 la crescita del PIL a livello di economia globale si è attestata al 2,9%, dato in linea con le previsioni formulate per il 2020, valore più basso dalla crisi finanziaria del 2008-09. Secondo le informazioni diffuse dalla Banca d'Italia, l'attività economica continuerebbe ad essere negativamente condizionata dalla debolezza del commercio mondiale e della produzione manifatturiera. La ridotta crescita dell'economia globale è stata altresì influenzata dalle tensioni commerciali fra Stati Uniti e Cina, che hanno portato a una riduzione

¹ Dati Banca d'Italia, Economie Regionali, L'economia della Calabria. Aggiornamento congiunturale 40/2019

² I dati previsionali per gli anni successivi al 2019 non tengono conto delle correzioni che si renderanno necessarie in relazione agli impatti sul quadro macroeconomico internazionale della diffusione del Covid-19, soprattutto a partire dalla prima parte del 2020.

degli scambi fra i due paesi in conseguenza del significativo aumento dei dazi. Solo verso la fine del 2019 hanno iniziato a manifestarsi segnali di stabilizzazione, grazie anche all'accordo commerciale stipulato tra i due paesi con il quale sono stati evitati gli ulteriori incrementi tariffari previsti da parte degli Stati Uniti e dimezzati quelli introdotti nel mese di settembre 2019; al miglioramento del quadro complessivo hanno contribuito anche prospettive di una più ordinata procedura di uscita del Regno Unito dalla UE (Brexit) a seguito della vittoria elettorale di Boris Johnson.

L'economia americana ha registrato nel 2019 un netto rallentamento; la crescita del PIL si è attestata al 2,3%, dal 2,9% dell'anno precedente; le proiezioni portano ad un ulteriore indebolimento per il 2020 (2%). I consumi privati sono cresciuti, compensando parte dell'incertezza globale causata dalle crescenti tendenze protezionistiche, grazie all'aumento dei redditi e della ricchezza delle famiglie; i prezzi al consumo sono cresciuti intorno al 2% e le aspettative di inflazione sono rimaste stabili attorno all'1,8%. Gli investimenti delle imprese hanno mostrato segni di debolezza in conseguenza del rallentamento dell'economia globale e, soprattutto, delle tensioni commerciali con la Cina; ne hanno risentito anche le esportazioni, in decisa frenata. Data la crescente incertezza dell'economia globale, la banca centrale americana (Fed) nel corso del 2019 ha cambiato rotta rispetto al passato adottando decisioni di politica monetaria più accomodanti, riducendo i tassi di 25 punti base per tre volte nel corso del 2019, portando il tasso di riferimento di politica monetaria all'1,75%.

Nella zona euro l'attività economica è stata frenata principalmente dalla persistente debolezza del settore manifatturiero, ulteriormente condizionata dalle tensioni commerciali globali e dalle difficoltà dell'industria automobilistica. Secondo le recenti stime dell'Eurosistema elaborate a dicembre 2019, la di crescita del PIL del 2019 è stimata nell'1,2%, il più basso dalla recessione indotta dalla crisi del debito sovrano avviata nel 2010, con una previsione di riduzione all'1,1% per il 2020, senza tener conto degli effetti che deriveranno dalla crisi innescata dal diffondersi dell'epidemia da coronavirus (Covid-19) di cui si darà informativa di seguito. La Germania, principale economia dell'eurozona, ha mostrato nell'anno una particolare vulnerabilità, registrando soprattutto nei mesi estivi un brusco calo della produzione industriale. L'andamento negativo del comparto manifatturiero, foriero di innescare una spirale recessiva, è stato arginato dalla resilienza del settore terziario, la cui espansione ulteriore ha compensato gli effetti derivanti dalla crisi del comparto industriale. Per l'intera area, l'attività economica è stata sostenuta principalmente dalla domanda interna e in particolare dai consumi privati, cresciuti anche in relazione a miglioramenti sul fronte dell'occupazione (il tasso di disoccupazione si è attestato al 7,5%) e al miglioramento dei salari. L'inflazione dell'area è rimasta contenuta, in media 1,2%, valore ancora lontano dall'obiettivo di medio termine del 2% fissato dalla BCE.

In conseguenza del rallentamento dell'economia, la BCE ha perseguito strategie di politica monetaria sempre più espansive, annunciando nella seconda metà del 2019 un nuovo ciclo di operazioni di rifinanziamento a lungo termine vincolate a obiettivi creditizi (TLTRO III). Inoltre, la BCE ha ridotto il tasso sui depositi presso la Banca Centrale al -0,50%, dichiarando un impegno a mantenere stabili i tassi ufficiali fino a quando saranno maturati segnali robusti di convergenza dell'inflazione verso l'obiettivo; infine, ha avviato a partire da novembre 2019 la ripresa degli acquisti netti nell'ambito dell'APP (Asset Purchase Programme) con un target di 20 miliardi mensili. Il costo dei tassi negativi è stato mitigato introducendo un sistema di remunerazione delle riserve a due livelli (two-tier system) per la remunerazione delle riserve bancarie in eccesso

rispetto al requisito minimo di riserva obbligatoria per le banche, con una remunerazione pari a zero per un ammontare fino a sei volte l'ammontare di tale requisito e negative per i depositi in eccesso rispetto a tale soglia.

Nel contesto internazionale su delineato, l'economia italiana ha attraversato una fase di sostanziale stagnazione per tutto il 2019. Secondo le stime formulate a inizio 2020 dalla Banca d'Italia, la crescita del PIL nel complesso del 2019 sarebbe stata dello 0,2%, dato sostanzialmente confermato dalle più recenti stime formulate da Prometeia (0,3%); in particolare, il PIL - dopo essere lievemente cresciuto nei primi tre trimestri - si è rimasto pressoché stabile rispetto a settembre nell'ultima parte dell'anno. A tale risultato ha contribuito soprattutto la persistente debolezza dell'industria manifatturiera - con un livello di produzione industriale che si è contratto, diminuendo a novembre 2019 dello 0,6% rispetto a un anno prima - solo parzialmente compensata da un andamento leggermente più favorevole delle costruzioni e soprattutto del terziario. Nonostante l'assenza di crescita economica, l'occupazione è risultata in tendenziale crescita (0,7% anno su anno nel terzo trimestre 2019) e il tasso di disoccupazione a novembre è sceso al 9,7% (era pari a circa il 10,5% in media nel 2018). Il tasso di inflazione - anche in relazione all'incremento della domanda di beni durevoli e semidurevoli delle famiglie, che hanno visto una crescita del reddito disponibile - a dicembre è cresciuto dello 0,5% rispetto ai dodici mesi precedenti.

L'andamento del sistema creditizio e dei mercati finanziari

Il perdurare di un contesto di tassi di interesse contenuti nell'eurozona ha contribuito nel 2019 alla crescita dei prestiti al settore privato, attestatasi al 3,7%, in lieve accelerazione rispetto al 3,5% a fine 2018. Tale dinamica ha beneficiato soprattutto del positivo andamento dei prestiti alle famiglie, in prevalenza destinati all'acquisto di abitazioni. Di contro, ha decelerato, soprattutto dopo l'estate, la concessione di prestiti alle imprese, anche in relazione alla contrazione nella spesa per investimento. Sulla base dei risultati dell'indagine sul credito bancario condotta dalla BCE, per la prima volta da fine 2013, nel quarto trimestre 2019 la domanda netta dei prestiti da parte delle imprese è risultata negativa.

In Italia i prestiti complessivi al settore privato a dicembre 2019 sono rimasti sostanzialmente stabili rispetto ai dodici mesi precedenti. In particolare, a novembre 2019 i prestiti alle società non finanziarie sono calati dell'1,9% rispetto ai dodici mesi precedenti; il tasso di crescita si è portato in territorio negativo soprattutto a partire da marzo 2019. Vi ha contribuito l'accentuato rallentamento degli investimenti derivante dal contesto di elevata incertezza che ha frenato le decisioni di spesa delle imprese; la disponibilità di mezzi propri ha probabilmente ulteriormente concorso alla decelerazione dei prestiti bancari. I finanziamenti all'industria manifatturiera e al settore dei servizi si sono indeboliti nel corso del 2019, registrando un calo nell'ultima parte dell'anno, mentre è continuata in modo marcato la contrazione dei finanziamenti al settore delle costruzioni. Di contro, i prestiti alle famiglie hanno registrato per tutto il 2019 un andamento positivo, con la crescita su base annua attestatasi al 2,5% a dicembre del 2019, in linea con il dato 2018; vi ha contribuito anche la sensibile flessione dei tassi, soprattutto delle forme tecniche a tasso fisso portatesi mediamente all'1,5%.

Relativamente alla rischiosità dei crediti, nel 2019 le banche italiane hanno consolidato i progressi conseguiti nel 2018. Gli indici di qualità del credito confermano infatti i miglioramenti, grazie

anche ai minori flussi in entrata di esposizioni deteriorate, alla più efficace attività di recupero e alle operazioni di cessione e cartolarizzazione. Secondo le informazioni disponibili a marzo 2020, a settembre 2019 i crediti deteriorati lordi si sono attestati al 7,3% del totale dei finanziamenti, a fronte dell'8,7% di fine 2018, con un tasso di copertura media sostanzialmente in linea con il 2018 (52,9%); sono proseguite, seppur a ritmo meno marcato rispetto al 2018, le cessioni di NPEs. Nonostante la stagnazione dell'economia, i tassi di ingresso di nuovi crediti deteriorati si è ridotto nel terzo trimestre 2019, confermandosi inferiore ai valori pre-crisi, attestandosi all'1,2%.

La raccolta bancaria ha registrato un incremento, sostenuta dalla dinamica ancora robusta dei depositi soprattutto a vista, in aumento da diversi anni, cui si è affiancato un arresto del calo dello stock di obbligazioni, dopo quasi otto anni di contrazione continua. La ripresa delle emissioni bancarie sul mercato obbligazionario all'ingrosso ha beneficiato nella seconda parte del 2019 della significativa riduzione dello spread sul debito sovrano. Nel complesso, considerando anche il ricorso al rifinanziamento dell'Eurosistema e la provvista da non residenti, la raccolta totale è cresciuta in media dell'1,9% anno su anno, negli undici mesi da gennaio a novembre 2019.

I tassi bancari applicati in Italia hanno toccato nuovi minimi storici. In media annua, nel 2019 i tassi sulle nuove erogazioni alle imprese di importo inferiore a 1 milione di euro si sono mantenuti sostanzialmente stabili rispetto al 2018, mentre quelli sulle erogazioni di ammontare più elevato hanno registrato un calo. Anche i tassi sui mutui alle famiglie si sono attestati su nuovi minimi. Relativamente ai depositi, il basso livello dei tassi di riferimento e le elevate giacenze di liquidità sono alla base della permanenza dei tassi sui conti correnti su valori prossimi allo zero; di contro, il tasso medio sui nuovi depositi con durata prestabilita è salito, soprattutto sulle durate più lunghe dei nuovi depositi delle famiglie. Il costo complessivo dello stock di raccolta da clientela si è attestato su livelli inferiori al 2018, in relazione alla ricomposizione dell'aggregato verso forme meno onerose e all'ulteriore discesa del tasso medio sulle obbligazioni in essere. In esito alle richiamate dinamiche, l'evoluzione della "forbice" bancaria è risultata sostanzialmente stabile nel corso dell'intero anno 2019.

Relativamente all'andamento dei mercati finanziari, il 2019 si è caratterizzato per un generale incremento dell'appetito al rischio da parte degli investitori sui mercati azionari internazionali, tradottosi in performance degli indici largamente positive, con intensità differenti tra le diverse aree geografiche. Vi hanno contribuito soprattutto le politiche monetarie espansive delle banche centrali, a sostegno di un ciclo economico in tendenziale rallentamento, e i ridotti rendimenti obbligazionari che hanno spinto gli investitori alla ricerca di rendimento su prodotti più rischiosi.

Come detto, seppur con diversa intensità, le performance positive hanno riguardato tutte le principali piazze finanziarie mondiali. In particolare, l'indice Euro Stoxx ha chiuso il 2019 in rialzo del 23,0%, l'indice americano S&P 500 ha realizzato performance ancora migliori (+28,9%). Anche i principali mercati azionari asiatici hanno registrato risultati ampiamente positivi (Nikkei 225 +18,2%, l'indice benchmark cinese SSE A-Share +22,4%).

In Italia - a fronte di una prima parte del 2019 caratterizzata da una elevata incertezza macroeconomica, alla base di un solo moderato miglioramento della performance dei mercati finanziari - nella seconda parte dell'anno si è registrato un ritorno a un maggior appetito al rischio da parte degli investitori che ha sostenuto i mercati finanziari; tale andamento è da riconnettere alle notizie più rassicuranti sul fronte delle tensioni commerciali tra Stati Uniti e Cina e alle

aspettative circa una più ordinata Brexit. In tale contesto, soprattutto il mercato azionario ha visto un deciso miglioramento della performance: la borsa italiana ha registrato nel complesso un sensibile miglioramento, chiudendo l'anno in aumento di circa il 30% rispetto a fine dicembre 2018. In particolare, l'indice FTSE MIB ha chiuso l'anno in rialzo del 28,3%, il FTSE Italia All Share del 27,2%.

IMPATTI CONNESSI AL PROPAGARSI DELL'INFEZIONE DA COVID-19 SULLO SCENARIO MACROECONOMICO³

Gli effetti della diffusione del virus sui mercati finanziari e sulle previsioni macroeconomiche

Lo scenario macroeconomico delineato ha subito, in via prospettica, una repentina inversione a seguito di un'emergenza sanitaria che non ha precedenti in epoca moderna, i cui effetti sull'economia reale e sul sistema finanziario, al momento non stimabili con un sufficiente grado di approssimazione, saranno funzione anche dell'intensità e durata della stessa e dell'efficacia delle misure che sono state prese (ovvero che saranno ulteriormente adottate in futuro se necessario) da parte delle Autorità sovranazionali e nazionali.

In particolare, tra la fine del 2019 e gli inizi del 2020 si è diffusa dapprima nella Repubblica cinese e, successivamente, nel resto del mondo l'epidemia Covid-19. In Cina, epicentro della diffusione, partita dalla popolosa città di Wuhan con i suoi 11 milioni di abitanti, gli sforzi di contenimento del virus hanno comportato un esteso ricorso alla quarantena e ad altre significative misure restrittive alla mobilità dei lavoratori e dei viaggiatori, con effetti di contrazione sull'economia locale ed estera; tali misure comunque hanno prodotto in breve termine effetti positivi, portando a una repentina riduzione dei contagi e della mortalità soprattutto a partire dal mese di marzo 2020.

In termini macroeconomici, il diffondersi del Covid-19 sta facendo registrare rilevanti ripercussioni e un clima di crescente tensione a livello internazionale su molti paesi a cominciare dalla Cina, effetti poi estesi al resto del mondo quale diretta conseguenza dell'elevato grado di globalizzazione ed interconnessione economico-finanziaria esistente tra i vari paesi.

Il ruolo di player di rilievo nel settore dell'industria e del commercio giocato dalla Cina - soprattutto come produttore di beni intermedi, in particolare dei settori dell'informatica, dell'elettronica e dei prodotti farmaceutici - ha generato effetti negativi a cascata sul business del resto del mondo. L'isolamento imposto dal diffondersi del Covid-19 ha difatti portato ad un indebolimento della filiera di produzione a livello globale, l'impoverimento della domanda finale di beni e servizi di importazione e il sostanziale declino del turismo internazionale e dei viaggi di lavoro all'estero.

Il progressivo blocco dell'attività economica conseguente all'allargarsi dell'epidemia di Covid-19 si è riflesso sull'andamento dei mercati finanziari globali, connotati dall'inizio dal 2020 da crescenti tensioni, culminate nello shock registrato alla metà del mese di marzo.

³ Sulla base delle informazioni disponibili alla fine di marzo 2020.

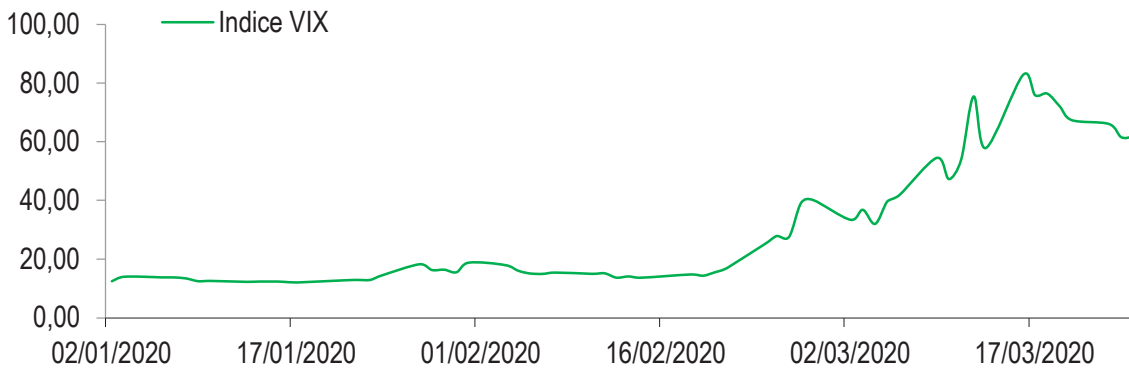

Fonte: Bloomberg

La progressiva trasmissione della crisi legata alla situazione contingente dall'economia reale ai mercati finanziari ha infatti portato a un'eccezionale volatilità nell'andamento dei corsi azionari: l'indice VIX⁴, rimasto per mesi sostanzialmente stabile, è repentinamente cresciuto nella prima metà di marzo 2020 toccando quota 80 punti, dato storicamente elevato se posto a confronto con i 60 punti registrati in corrispondenza del crack della banca d'affari Lehman Brothers nel 2008.

Tale clima di incertezza sui mercati finanziari - oltre a riflettersi sui tassi di interesse, che hanno raggiunto livelli minimi, con particolare riferimento al tasso di interesse USA a 10 anni - hanno innescato una spirale di vendite sui mercati azionari con conseguente drastica riduzione dei relativi corsi; i principali indici azionari hanno infatti registrato una flessione di oltre il 40% fra i mesi di febbraio e marzo. Gli interventi di politica monetaria decisi dalle Autorità, soprattutto europee e statunitensi, nella seconda decade di marzo 2020 hanno migliorato il clima di fiducia facendo recuperare parte delle perdite rilevanti accumulate.

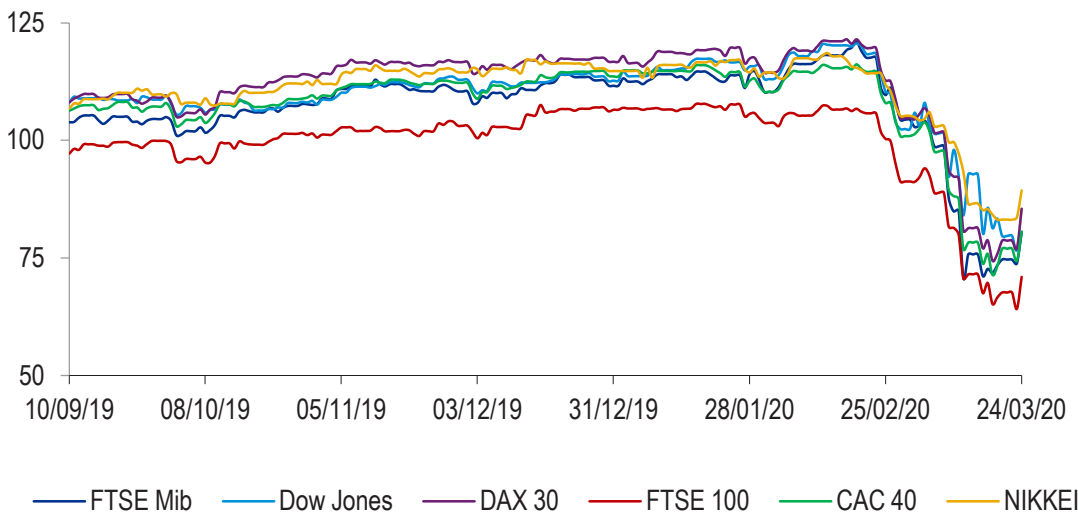

— FTSE Mib — Dow Jones — DAX 30 — FTSE 100 — CAC 40 — NIKKEI

⁴ Indice che misura la volatilità implicita nelle opzioni, sintetizzando la variabilità attesa dagli operatori circa il principale indice azionario Usa S&P500.

Fonte: Bloomberg. Dati su base 100

Il clima di sfiducia che ha pervaso i mercati finanziari, unitamente al rallentamento dell'industria e al calo delle esportazioni, ha contribuito a far rivedere al ribasso le stime di crescita economica a livello globale, almeno nel breve termine; tale revisione ha interessato non solo le nazioni le cui economie presentano maggiori connessioni con la Cina (in particolare, Giappone, Corea e Australia) ma anche gli altri paesi più colpiti dalla diffusione del virus.

In tale contesto l'Italia è risultata il paese che - dopo gli Stati Uniti - fino al mese di marzo 2020 ha registrato il più alto numero di contagi, con livelli di peculiare e critica concentrazione in specifiche aree del Nord Italia, tradizionalmente traino dell'economia nazionale. La portata della diffusione dei contagi ha messo a dura prova la capacità e la tempestività di risposta del sistema sanitario nazionale, portando le autorità italiane ad implementare misure straordinarie di restrizione agli spostamenti e chiusura delle scuole e università, di sospensione dei servizi e delle attività produttive ritenute non strategiche o essenziali, di rinvio di eventi sportivi e altre manifestazioni pubbliche. In tale fase le aziende e le istituzioni pubbliche hanno comunque adottato iniziative necessarie ad assicurare il massimo ricorso allo smart working, laddove applicabile.

Le limitazioni imposte dal Governo e il diffondersi del contagio hanno sensibilmente colpito la propensione al consumo delle famiglie, alimentando il clima di instabilità economica, con effetti negativi soprattutto sulle piccole e medie imprese.

La complessa situazione legata al diffondersi del Covid-19 si è aggiunta alle già presenti difficoltà legate alla debolezza della ripresa economica, all'elevato livello di indebitamento complessivo e al deterioramento della qualità del credito; in tale contesto si è acclarato un rischio di recessione economica che - oltre a una riduzione dei livelli di produzione e dei volumi delle esportazioni, e in generale da una minore domanda aggregata - potrebbe spingere un ulteriore innalzamento del debito sovrano, ed in particolare il rapporto debito/PIL, con potenziali effetti negativi sul rating nazionale.

Le dinamiche descritte si sono riflesse anche in un rialzo dello spread BTP-Bund, che a metà marzo ha superato i 300 bps, per di più con un rendimento del Bund in salita. In tale scenario, la BCE è intervenuta due volte per iniettare fiducia nei mercati e favorire l'integrità dell'industria bancaria, promuovendo condizioni finanziarie particolarmente favorevoli. Tali azioni hanno avuto un effetto immediato di riduzione dello spread nei giorni successivi al raggiungimento del picco massimo.

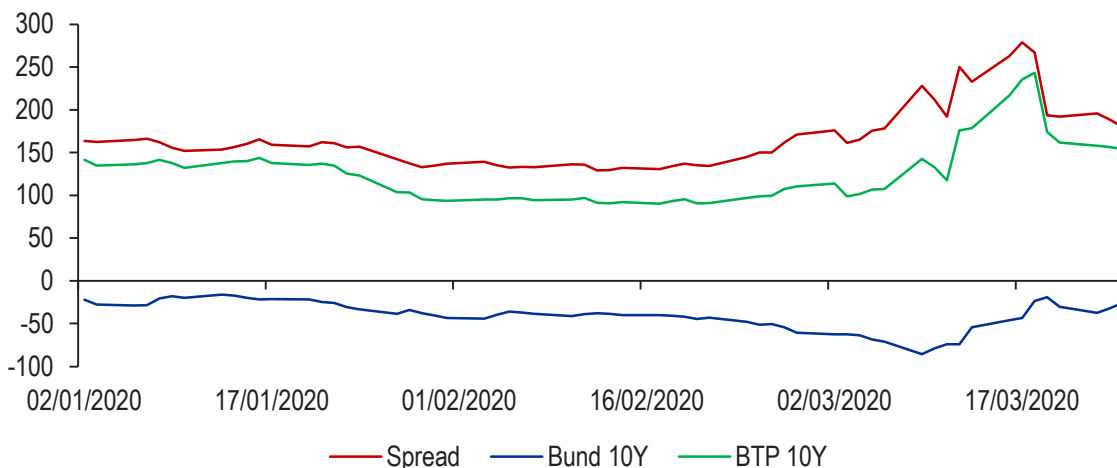

Fonte: Bloomberg. Dati in basis points

A testimonianza del clima di incertezza derivante dall'assenza di stime in merito ai tempi di soluzione dell'emergenza sanitaria, le previsioni formulate da primari istituti di ricerca, pur convergendo verso scenari peggiorativi rispetto alle previsioni antecedenti al diffondersi del virus, hanno portato a formulare stime fra loro discoste. In particolare, la Oxford Economics il 20 marzo 2020 ha corretto le stime sull'andamento del PIL italiano per l'anno in corso, passando da una previsione di crescita dello 0,4% prima della crisi legata al Covid-19 a una flessione del 3,0% (anticipando possibili ulteriori revisioni al ribasso), con una decisa inversione di tendenza nel 2021 (PIL italiano +2,8%). Prometeia, nello studio pubblicato il 27 marzo 2020 ha formulato previsioni più pessimistiche; pur ipotizzando una lenta e selettiva rimozione dei blocchi produttivi a partire da inizio maggio 2020, ha stimato una flessione del PIL nazionale nel 2020 del 6,5%, prevedendo un rimbalzo graduale verso l'autunno, con un'inversione di tendenza solo a partire dal 2021, anno in cui la crescita del PIL potrebbe raggiungere il 3,3%.

Anche a livello europeo e mondiale le stime formulate a seguito del diffondersi del Covid-19, ancorché ancora connotate da un complessivo quadro di incertezza⁵, convergono su trend discendenti. Prometeia, nel già richiamato studio, ha stimato per il 2020 un PIL negativo del 5,4% a livello europeo e dell'1,6% a livello mondiale.

Impatti attesi per il sistema bancario

Gli effetti dell'epidemia da Covid-19 potrebbero incidere negativamente sulla complessiva situazione tecnica delle banche europee, ancorché allo stato l'imprevedibilità degli esiti della diffusione del virus e le misure adottate dalle Autorità nazionali ed europee non consentono una stima di impatto attendibile.

⁵ Il clima di incertezza può rilevarsi anche dalle proiezioni macroeconomiche per l'area euro formulate dagli esperti della BCE a marzo 2020 che, nel prevedere una crescita su base annua del PIL in termini reali pari allo 0,8% nel 2020 e all'1,3 per cento nel 2022, hanno precisato che rispetto all'esercizio condotto a dicembre 2019 le prospettive di espansione del PIL in termini reali sono state corrette al ribasso dello 0,3% per il 2020 e dello 0,1% per il 2021, principalmente a causa dell'epidemia di Covid-19; gli esperti della BCE hanno comunque precisato che la recente rapida diffusione del virus nell'area dell'euro sia solo parzialmente incorporata nelle loro previsioni.

La situazione globale generatasi potrà comportare per il sistema bancario un peggioramento della redditività della gestione caratteristica e un possibile deterioramento del rischio creditizio, la cui misura comunque dipenderà dalla durata e della profondità della recessione economica in corso, oltre che dalla situazione tecnica di partenza dei singoli gruppi bancari. In ogni caso, gli interventi di rafforzamento della posizione patrimoniale e di liquidità del sistema bancario europeo e nazionale adottate dalle Autorità dopo la crisi del 2008, associate alle iniziative in termini di efficienza complessiva portate avanti dal sistema negli ultimi anni, fanno sì che la resilienza delle banche rispetto agli shock di mercato risulti oggi notevolmente rafforzata rispetto al passato.

Come meglio di seguito dettagliato, anche gli interventi pubblici volti a garantire misure di sostegno alle famiglie e alle imprese che dovessero manifestare problematiche legate alla pandemia da Covid-19, e non già da difficoltà derivanti da situazioni di crisi idiosincratica indipendenti da tale situazione, contribuiranno a mitigare gli effetti negativi sull'economia reale derivanti dalla situazione contingente, con, di riflesso, mitigazioni anche sui rischi dell'industria bancaria; contribuiranno ad arginare gli effetti della crisi in atto anche i robusti interventi di politica monetaria decisi dagli Organismi competenti e la risposta delle Autorità di vigilanza europee funzionali a impedire effetti pro-ciclici delle misure prudenziali previste dall'attuale framework regolamentare, avviati nel mese di marzo 2020.

LA RISPOSTA DELLE AUTORITA' COMUNITARIE E NAZIONALI DI FRONTE AL NUOVO SCENARIO⁶

L'evolversi degli eventi hanno portato nel mese di marzo 2020 le Autorità comunitarie e nazionali a decidere rilevanti interventi normativi volti ad assicurare la capacità di mantenere il necessario sostegno finanziario all'economia reale, agevolando misure di sospensione dei pagamenti relative ai finanziamenti rateali e di mantenimento del supporto al circolante in favore di famiglie e PMI; tali iniziative si affiancano alle misure disposte dalla BCE nell'ambito delle azioni ordinarie e straordinarie di intervento nell'ambito delle azioni di politica monetaria rimesse alla stessa Autorità.

Misure adottate dalla Commissione Europea: il c.d. Temporary Framework

Nell'ambito delle azioni di coordinamento sovranazionale finalizzate a gestire l'impatto economico legato al Covid-19, la Commissione Europea il 19 marzo 2020 ha individuato una serie di misure temporanee di supporto all'economia adottabili dagli Stati membri, cui sono associati specifici obblighi di monitoraggio e segnalazione da parte degli stessi, ritenuti compatibili con il complessivo framework regolamentare sugli aiuti di stato (Temporary Framework for State aid measures to support the economy in the current COVID-19 outbreak). In sintesi, le misure previste riguardano:

- aiuti sotto forma di sovvenzioni dirette, anticipi rimborsabili o agevolazioni fiscali a supporto di quelle aziende che si trovano ad affrontare un'improvvisa indisponibilità di liquidità a causa della riduzione di fatturato dovuta alla situazione di emergenza che si è originata in relazione al Covid-19, elargibili per un ammontare massimo di 800 mila euro per impresa entro il 31 dicembre 2020;

⁶ Sulla base delle informazioni disponibili alla fine di marzo 2020.

- la possibilità di beneficiare di garanzie pubbliche sui prestiti per un limitato periodo di tempo, che godranno di tassi agevolati, al fine di garantire sufficiente liquidità alle imprese che si ritrovano a fronteggiare una situazione di scarsità di disponibilità liquide. Per le garanzie, da emettersi entro il 31 dicembre 2020, sono stati fissati premi a livelli minimi, differenziati in base alla controparte del prestito e alla scadenza dello stesso, distinguendo tra PMI e imprese di maggiori dimensioni;
- l'applicabilità di tassi d'interesse agevolati sui prestiti, almeno pari al tasso di base (IBOR a 1 anno o tasso equivalente) applicabile al 1° gennaio 2020, maggiorato di un premio per il rischio di credito stabilito dalla Commissione Europea sulla base della controparte e della scadenza del prestito stesso;
- la possibilità di beneficiare di garanzie pubbliche e prestiti erogati da istituti di credito o altri istituti finanziari. Tali aiuti non si qualificano come misure straordinarie di intervento pubblico e, pertanto, non dovrebbero essere valutate in base alle norme sugli aiuti di stato applicabili al settore bancario. Gli enti creditizi o altri istituti finanziari dovrebbero, per quanto possibile, trasferire ai beneficiari finali i vantaggi della garanzia pubblica o dei tassi di interesse agevolati sui prestiti per esempio sotto forma di maggiori volumi di finanziamento, costi di garanzia o tassi di interesse inferiori;
- l'assicurazione sui crediti all'esportazione a breve termine, da cui sono esclusi i rischi assicurabili sul mercato, che pertanto non possono essere coperti dall'assicurazione del credito all'esportazione con il sostegno degli stati membri.

Misure di politica monetaria adottate della BCE

Nella riunione tenutasi il 12 marzo 2020, il Consiglio direttivo della BCE ha predisposto un insieme articolato di misure di politica monetaria, finalizzate a gestire la situazione di crescente tensione finanziaria, che si sostanziano nei seguenti ambiti di intervento:

- temporanea messa in atto, a partire dal 16 marzo, di una serie straordinaria di operazioni settimanali di rifinanziamento LTRO con scadenza alla data di regolamento della TLTRO-III prevista per il 24 giugno 2020 al tasso -50 bps: tale misura ha l'obiettivo di immettere tempestivamente liquidità nel sistema a condizioni favorevoli e garantire un supporto efficace ai mercati monetari e in generale al sistema finanziario dell'area dell'euro in caso di effettiva necessità;
- applicazione di condizioni più favorevoli alle operazioni mirate di rifinanziamento a più lungo termine (TLTRO-III), da attuare fra giugno 2020 e giugno 2021 su tutte le operazioni che risulteranno in essere in tale periodo, tramite applicazione di un tasso di interesse inferiore di 25 bps rispetto al tasso medio sulle operazioni di rifinanziamento principali nell'Eurosistema. Allo stesso tempo, sono state introdotte ulteriori agevolazioni con riferimento alle operazioni TLTRO-III, tra cui l'innalzamento dell'ammontare massimo del finanziamento fruibile mediante incremento fino al 50% dell'ammontare dei prestiti risultanti idonei alla data del 28 febbraio 2019 e la rimozione della soglia massima del 10% sui prestiti ammissibili per singola operazione. Tale misura è complessivamente volta a sostenere l'erogazione del credito a favore dei più soggetti colpiti a livello economico-finanziario dal diffondersi del contagio da Covid-19, con particolare riferimento alle piccole e medie imprese;

- creazione di una dotazione temporanea aggiuntiva di 120 miliardi di euro disponibile fino alla fine del 2020, finalizzata ad agevolare gli acquisti netti di attività, in linea con quanto già disposto in altri programmi di attività (in particolare APP) mediante la predisposizione di condizioni di finanziamento più vantaggiose rivolte all'economia reale;
- stabilizzazione dei tassi di interesse con riferimento alle operazioni di rifinanziamento principali, operazioni di rifinanziamento marginale e sui depositi presso la banca centrale, che rimangono fissi rispettivamente allo 0%, 0,25% e -0,50%;
- acquisti netti aggiuntivi (APP - Asset Purchase Programme) per € 120 miliardi fino alla fine dell'anno, garantendo un forte contributo da parte dei programmi di acquisto al settore privato, mediante la predisposizione di condizioni di finanziamento più vantaggiose rivolte all'economia reale;
- stabilizzazione dei tassi di riferimento della BCE, che rimarranno fermi sui livelli attuali o inferiori fino a quando le aspettative di inflazione si posizioneranno stabilmente al livello target del 2%;
- integrale reinvestimento del capitale rimborsato sui titoli in scadenza detenuti per i precedenti programmi di acquisto per un lungo periodo di tempo oltre la data in cui la BCE aumenterà i tassi di politica monetaria e in ogni caso finché sarà necessario per mantenere condizioni di liquidità favorevoli e un ampio grado di accomodamento monetario.

In aggiunta, nel più ampio quadro degli interventi messo in atto per far fronte alla situazione di crescente emergenza legata al Covid-19, il 18 marzo la BCE ha varato un ulteriore programma di Quantitative Easing (QE) da 750 miliardi di euro, annunciato con il nome di "Pandemic Emergency Purchase Programme" (PEPP) con il fine di contrastare i rischi posti dal diffondersi del Covid-19 al meccanismo di trasmissione della politica monetaria all'interno dell'area euro. Si tratta di un programma temporaneo di acquisto di attività finanziarie emesse dai singoli stati nonché da emittenti privati, con durata attesa almeno fino alla fine dell'anno. Tali misure di supporto sono indirizzate a tutti i settori dell'economia e si applicano in uguale misura a famiglie, imprese, banche e governi di stati membri. Al fine di un più efficace adempimento di tali iniziative, la BCE ha altresì disposto un ampliamento della gamma di attività ammissibili nell'ambito del programma di acquisto con specifico riferimento al settore delle imprese (CSPP), includendo anche "commercial paper" non finanziari caratterizzati da un'adeguata qualità creditizia.

Misure di Vigilanza bancaria adottate dalla BCE-SSM

Riguardo alla supervisione bancaria, la BCE, in linea con gli indirizzi EBA in materia, ha emanato - attraverso due comunicazioni del 12 e 20 marzo 2020 - misure agevolative in termini di capitale regolamentare e a livello operativo per le banche dell'area euro, al fine di non comprometterne la capacità di finanziamento all'economia reale, soprattutto alla luce delle difficoltà temporanee che famiglie e imprese stanno sperimentando in relazione al manifestarsi degli effetti del Covid-19.

Con tale obiettivo è stato quindi disposta per le banche la facoltà di:

- utilizzare pienamente le proprie riserve di capitale e di liquidità, compresa la Pillar 2 Guidance;
- beneficiare di specifiche agevolazioni con riferimento alla composizione del capitale regolamentare ai fini del computo dei requisiti di secondo pilastro;
- godere di un certo grado di flessibilità operativa da parte delle autorità competenti nell'implementazione di specifiche misure di vigilanza bancaria;
- beneficiare di un elevato grado di flessibilità riguardo al trattamento dei non-performing loans (NPLs) sia in termini di classificazione ad UTP che in termini di provisioning a conto economico.

In particolare, la BCE consentirà alle banche di operare temporaneamente al di sotto della soglia minima di capitale definita rispettivamente dalla Pillar 2 Guidance (P2G), dal Capital Conservation Buffer (CCB) e dal Liquidity Coverage Ratio (LCR), misura che potrebbe essere ulteriormente rafforzata mediante un'adeguata riduzione della riserva di capitale anticiclica (CCyB) da parte delle autorità nazionali. Alla luce di quanto sopra richiamato, la BCE ha inoltre sostenuto la decisione dell'EBA di rinviare gli stress test europei del 2020 al 2021.

Con riferimento agli NPLs, la BCE ha evidenziato che:

- per le esposizioni oggetto di garanzia pubblica, nell'ambito delle misure statali intraprese a fronte del Covid-19, saranno previste misure di flessibilità relativamente ai criteri di classificazione ad UTP;
- le esposizioni di cui al punto precedente, godranno comunque del trattamento preferenziale previsto per gli NPLs garantiti da Office Credit Export Agencies (minimum coverage expectation pari allo 0% per i primi 7 anni successivi alla classificazione ad NPEs);
- per le esposizioni oggetto di moratoria e non coperte da garanzia pubblica, saranno previste ulteriori misure di flessibilità relativamente ai criteri di classificazione ad UTP;
- con riferimento ai riferimenti applicativi delle Expected Credit Losses (ECL) disciplinate dall'IFRS9, le banche (i) dovranno applicare i transitional arrangements previsti dall'articolo 473 (a) della CRR (c.d. phase in IFRS 9) e (ii) dovranno tenere adeguatamente conto, nei modelli predittivi ai fini della stima del costo del credito, di outlook di lungo termine caratterizzati da maggiore stabilità. A riguardo, la BCE si è riservata di fornire alle banche gli scenari macroeconomici in applicazione delle policies di provisioning ai sensi dell'IFRS 9.

Inoltre, la BCE, alla luce del mutato contesto e al fine di limitare gli ulteriori impatti sulle banche in questo momento di particolare tensione finanziaria e operativa, ha annunciato che “garantirà la massima flessibilità nel discutere con le banche l'attuazione delle strategie di riduzione degli NPL, tenendo conto della natura straordinaria delle attuali condizioni di mercato”, oltre a prendere in considerazione la riprogrammazione delle attività di supervisione con possibile proroga delle scadenze per alcune misure di vigilanza non critiche.

Iniziative della Banca d'Italia

Lo scorso 20 marzo la Banca d'Italia, in linea con le iniziative assunte dalla BCE e gli indirizzi della EBA, ha concesso specifiche dilazioni relative ai principali adempimenti periodici in capo alle banche (60 giorni per l'invio di ICAAP, ILAAP, Piano di Risanamento e Relazione sulle funzioni esternalizzate, 150 giorni per la trasmissione della prima Relazione sui rischi operativi e di sicurezza per le banche e 90 giorni per l'invio dei Piani NPLs per le banche *less significant*).

Principali interventi in Italia per il sostegno all'economia aventi impatto sul sistema bancario

Ritenuta la straordinaria necessità e urgenza di contenere gli effetti negativi che l'emergenza epidemiologica Covid-19 sta producendo sul tessuto socioeconomico nazionale, il Governo italiano ha approvato il decreto-legge 17 marzo 2020 n.18 "Misure di potenziamento del Servizio sanitario nazionale e di sostegno economico per famiglie, lavoratori e imprese connesse all'emergenza epidemiologica da Covid-19" (in seguito "il Decreto" o "il Decreto Cura Italia"). Il Titolo III è interamente dedicato alle misure di sostegno della liquidità attraverso il sistema bancario e mira a introdurre disposizioni in favore di PMI, imprese in generale, lavoratori autonomi e liberi professionisti.

Secondo quanto stabilito dall'art. 49 del Decreto, tutte le PMI, localizzate sul territorio nazionale, per un periodo di nove mesi dall'entrata in vigore del Decreto, potranno beneficiare, tra le altre, delle seguenti deroghe alla disciplina ordinaria del Fondo centrale di garanzia ex legge 662/96: (i) la garanzia sarà concessa a titolo gratuito; (ii) è innalzato l'importo massimo garantito a 5 milioni di euro per singolo debitore; (iii) per gli interventi di garanzia diretta la percentuale massima di copertura viene fissata nell'80% dell'ammontare di ciascuna operazione di finanziamento, fino a un importo massimo per singola impresa pari a 1,5 milioni di euro; (iv) per gli interventi di riassicurazione la percentuale massima di copertura viene fissata nel 90% dell'importo garantito dal Confidi o da altro fondo di garanzia; (v) la garanzia, fino ad oggi circoscritta al solo ambito delle garanzie di portafoglio, è ammissibile a fronte di operazioni di rinegoziazione del debito a condizione che il soggetto finanziatore conceda nuova finanza per almeno 10% del debito residuo; (vi) è prevista la possibilità di cumulare la garanzia del Fondo con altre forme di garanzia, anche ipotecarie, acquisite dal finanziatore per operazioni di investimento immobiliare nel settore turistico alberghiero e delle attività immobiliari di importo superiore a 0,5 milioni di euro e con durata minima di dieci anni.

L'art. 54 del Decreto estende l'ambito di applicazione del fondo di solidarietà mutui "prima casa" (c.d. Fondo Gasparrini) a lavoratori autonomi e liberi professionisti che autocertifichino, ai sensi degli articoli 46 e 47 D.P.R. 445/2000, di aver registrato, in un trimestre successivo al 21 febbraio 2020 ovvero nel minor lasso di tempo intercorrente tra la data della domanda e la predetta data, un calo del proprio fatturato, superiore al 33% rispetto a quanto registrato nell'ultimo trimestre 2019 in conseguenza della chiusura o della restrizione della propria attività operata in attuazione delle disposizioni adottate dall'autorità competente per l'emergenza Covid-19. La deroga alla disciplina ordinaria del fondo ha una durata di nove mesi a partire dall'entrata in vigore del Decreto. Il Fondo Gasparrini provvederà al pagamento degli interessi compensativi nella misura pari al 50% degli interessi maturati sul debito residuo durante il periodo di sospensione.

All'articolo 55 il Decreto prevede misure in favore della cessione di crediti deteriorati realizzate entro il 31 dicembre 2020 con la possibilità trasformare in crediti d'imposta le DTA derivanti da:

(i) perdite fiscali non ancora computate in diminuzione del reddito imponibile alla data di cessione; (ii) importo del rendimento nozionale eccedente il reddito complessivo netto, non ancora dedotto né fruito tramite credito d'imposta alla data della cessione (c.d. Eccedenza ACE). Tali due componenti sono considerabili per un ammontare massimo non superiore al 20% del valore nominale dei crediti ceduti, con un limite massimo di 2 miliardi di euro di valore lordo dei crediti ceduti per singola società (determinato tenendo conto di tutte le cessioni effettuate entro il 31 dicembre 2020 dalle società tra loro legate da rapporti di controllo). Tali disposizioni non sono applicabili a società per le quali sia stato accertato lo stato di dissesto (o rischio di dissesto) ovvero l'insolvenza.

L'art. 56 del Decreto prevede misure di sostegno finanziario alle imprese, introducendo una moratoria straordinaria per aiutare le imprese a superare la fase più critica della caduta produttiva connessa con il Covid-19. Le microimprese e le piccole e medie imprese, come definite dalla Raccomandazione della Commissione europea 2003/361/CE del 6 maggio 2003, aventi sede in Italia, dietro apposita richiesta potranno avvalersi delle seguenti misure di sostegno finanziario: (i) per le aperture di credito a revoca e per i prestiti accordati a fronte di anticipi su crediti esistenti alla data del 29 febbraio 2020 o, se superiori, a quella di pubblicazione del Decreto, gli importi accordati, sia per la parte utilizzata sia per quella non ancora utilizzata, non possono essere revocati in tutto o in parte fino al 30 settembre 2020. Sui maggiori utilizzi intervenuti tra la data del Decreto ed il 30 settembre 2020 sarà possibile ottenere la garanzia del Fondo centrale di garanzia ex legge 662/96; (ii) per i prestiti non rateali con scadenza contrattuale prima del 30 settembre 2020, i contratti sono prorogati, unitamente ai rispettivi elementi accessori e senza alcuna formalità, fino al 30 settembre 2020 alle medesime condizioni. Su tali contratti sarà possibile ottenere la garanzia del Fondo centrale di garanzia ex legge 662/96; (iii) per i mutui e gli altri finanziamenti a rimborso rateale, anche perfezionati tramite il rilascio di cambiali agrarie, il pagamento delle rate o dei canoni di leasing in scadenza prima del 30 settembre 2020 è sospeso sino al 30 settembre 2020 e il piano di rimborso delle rate o dei canoni oggetto di sospensione è dilazionato, unitamente agli elementi accessori e senza alcuna formalità, secondo modalità che assicurino l'assenza di nuovi o maggiori oneri per entrambe le parti; dando facoltà alle imprese di richiedere di sospendere soltanto i rimborsi in conto capitale. È prevista la possibilità di ottenere la garanzia del Fondo centrale di garanzia ex legge 662/96 per un importo pari al 33 per cento le singole rate dei mutui e degli altri finanziamenti a rimborso rateale o dei canoni di leasing che siano in scadenza entro il 30 settembre 2020 e che siano state sospese.

L'art. 57 del Decreto prevede misure di supporto alla liquidità delle imprese colpite dall'emergenza epidemiologica mediante meccanismi di garanzia, consentendo alle banche - con il supporto di Cassa Depositi e Prestiti S.p.A. (CDP) tramite *plafond* di provvista e/o garanzie di portafoglio, anche di prima perdita - di erogare finanziamenti sotto qualsiasi forma alle imprese che hanno sofferto una riduzione del fatturato a causa della citata emergenza; la garanzia dello Stato - onerosa, esplicita, incondizionata e irrevocabile - è rilasciata in favore di CDP a prima richiesta fino ad un massimo dell'80% dell'esposizione assunta.

Come meglio illustrato nel seguito, il 12 marzo l'EBA ha emanato una serie di attestazioni nelle quali fornisce ulteriori chiarimenti, tra l'altro, riguardo ad alcuni profili interpretativi del *framework* prudenziale in materia di classificazione del credito deteriorato, identificazione delle esposizioni *forborne* e relativo trattamento contabile alla luce delle misure attivate a fronte del Covid -19.

1.2 La politica monetaria della BCE e l'andamento dell'industria bancaria europea

Il Consiglio direttivo della BCE nel corso del 2019 ha lasciato inalterati i tassi ufficiali sulle operazioni di rifinanziamento principale e sulle operazioni di rifinanziamento marginale rispettivamente allo 0,00 e allo 0,25 per cento, mentre ha tagliato di 10 punti base quello sui depositi (da -0,40 per cento a -0,50 per cento). A marzo 2019 il Consiglio direttivo della BCE ha annunciato una terza serie di operazioni mirate di rifinanziamento a più lungo termine (TLTRO-III) che saranno condotte con frequenza trimestrale da settembre 2019 a marzo 2021 e con durata triennale. A settembre è stato annunciato l'avvio di un nuovo programma di acquisto di titoli di stato e corporate (*Quantitative Easing 2*) per un importo di circa 20 miliardi di euro al mese.

Il *Federal Open Market Committee (FOMC)* della *Federal Reserve* ha modificato verso il basso i tassi ufficiali sui *Federal Funds* di 25 punti base in tre circostanze (luglio, settembre, ottobre) per un totale di un 0,75 punti percentuali. L'intervallo obiettivo sui *Federal Funds* è stato portato ad un livello compreso fra 1,5 e 1,75 per cento.

1.2.1 Andamento strutturale dell'industria bancaria europea

Nel 2019 è proseguito il processo di razionalizzazione del settore bancario dell'area euro, in linea con il trend evidenziato negli ultimi anni, che ha portato ad una progressiva contrazione nel numero di banche e di sportelli.

Il numero di istituti di credito a dicembre 2019 si è attestato a 4.472 unità, in calo del 2,8 per cento rispetto all'anno precedente. Questa contrazione ha riguardato quasi tutti i maggiori paesi dell'Eurozona con l'esclusione della Francia e dell'Olanda. In Germania, infatti, il numero di istituzioni creditizie è passato da 1.584 unità del 2018 a 1.533 unità del 2019 (-3,2 per cento). In Austria il calo si è attestato al 4,2 per cento e in Finlandia al 5,4 per cento. In Spagna la riduzione è stata più contenuta (-1,5 per cento) mentre la situazione è rimasta praticamente invariata in Francia e in Olanda.

Tale tendenza appare ancora più marcata se si considera l'evoluzione del numero di sportelli. Durante il 2018 (ultimo dato disponibile per questa variabile⁷), il numero di sportelli delle istituzioni creditizie è diminuito in media del 5,6 per cento nell'area euro passando da 143.165 a circa 135.139 unità. La riduzione ha interessato principalmente la Germania (-7,3 per cento), l'Olanda (-8 per cento) e la Spagna (-4,8 per cento), mentre la Francia ha registrato un calo più contenuto (-1,5 per cento).

⁷ BCE, EU Structural Financial Indicators (aggiornamento al 31 12 2019)

Parallelamente, anche il numero di dipendenti ha continuato ad evidenziare un trend decrescente (-2,7 punti percentuali tra il 2017 ed il 2018). Il totale dei dipendenti nell'Eurozona infatti è sceso a circa 1.853 mila unità (da oltre 1.905 mila). Tale flessione è stata particolarmente significativa in Germania (- 5,4 per cento), Olanda (-4 per cento) e Spagna (-2,2 per cento). L'occupazione è stata invece più stabile in Austria (-0,2 per cento) e Francia (-0,2 per cento).

I principali indicatori strutturali riferiti al sistema bancario italiano sono risultati in linea con quelli dei paesi con simile struttura bancaria.

1.2.2 Andamento dell'attività bancaria

L'andamento dell'attività bancaria europea nel 2019 è stato caratterizzato da una prosecuzione della fase espansiva, in linea con il trend osservato nell'anno precedente. Tale tendenza sembra aver beneficiato, in *primis*, della sostanziale stabilità del quadro congiunturale macroeconomico dell'Eurozona. In linea generale, si è assistito ad un mantenimento della crescita dei prestiti al settore privato, in virtù dai complessivi miglioramenti sia dal lato della domanda che dell'offerta, ai quali si sono associati i progressi compiuti dalle istituzioni creditizie sul piano dei risanamenti dei propri bilanci.

Dal lato degli impieghi, si è confermato il trend positivo che aveva caratterizzato il triennio 2016-2018. Il tasso di crescita sui dodici mesi dei prestiti delle istituzioni creditizie al settore privato (corretto per l'effetto di cessioni, cartolarizzazioni e per il *notional cash pooling*), ad ottobre 2019 è risultato pari al 3,2 per cento su base annua.

Entrando nel dettaglio settoriale, gli impieghi a società non finanziarie sono aumentati del 2 per cento nel 2017 e del 2,9 nel 2018. La crescita si è poi consolidata nell'anno in corso (2,5 per cento su base annuale nel I trimestre, 3,3 per cento nel II trimestre e 2,9 per cento nel III), fino ad arrivare, nell'ultima rilevazione disponibile riferita al mese di ottobre 2019, ad uno stock di finanziamenti pari a 4.503 miliardi. L'incremento ha interessato maggiormente gli impieghi con durata compresa tra 1 e 5 anni (+5,0 per cento la variazione su base annuale nel III trimestre del 2019) e superiore ai 5 anni (+3,6 per cento), a fronte di una marginale decrescita di circa 0,8 punti percentuali della componente con durata inferiore ad 1 anno.

Per quanto riguarda gli impieghi destinati alle famiglie, nell'anno in corso si è assistito ad un consolidamento ed irrobustimento del trend di crescita che aveva caratterizzato il periodo precedente. Nel primo trimestre del 2019, l'aggregato è cresciuto sui 12 mesi del 3,1 per cento, un valore che è aumentato poi nel trimestre successivo al 3,2 per cento, confermandosi su tale valore nel terzo trimestre. La crescita è stata alimentata dal sostanziale incremento delle componenti legate al credito al consumo ed ai mutui per l'acquisto di abitazioni, che nel terzo trimestre sono salite rispettivamente del 6,0 e del 3,5 per cento annuo, mentre si è mantenuta in calo la voce legata agli "altri prestiti" (-1,4 per cento). Ad ottobre 2019, il totale dei prestiti alle famiglie è stato pari a 5.895 miliardi di euro (6.181 miliardi se si tiene conto delle correzioni per

cessioni e cartolarizzazioni), di cui 4.488 miliardi per mutui e 715 miliardi destinati al credito al consumo.

Dopo aver registrato un sostanziale incremento nel 2017, i depositi delle istituzioni bancarie europee nel 2018 sono aumentati ma a tassi di crescita progressivamente ridotti, per poi tornare ad aumentare a ritmi più sostenuti nell'anno in corso. I depositi di società non finanziarie sono cresciuti su base annua del 5,9 per cento nel I trimestre, del 5,8 per cento nel trimestre successivo e del 6,3 per cento nel III trimestre (nel 2018 la crescita annuale si era attestata sui 4,1 punti percentuali). Un contributo rilevante è stato fornito dai depositi a vista (+8,0 per cento rispetto al III trimestre 2018), mentre è proseguita la contrazione registrata dai depositi con durata prestabilita inferiore ai 2 anni (-2,6 per cento annuo nel III trimestre del 2019). I pronti contro termine hanno evidenziato una dinamica estremamente volatile (-17,4 per cento nel I trimestre; +12,4 per cento nel secondo, -11,8 per cento nel III trimestre). Ad ottobre, il totale dell'aggregato è risultato pari a 2.471 miliardi. Anche per quanto concerne i depositi delle famiglie, nel corso dell'anno appena concluso si è assistito ad una crescita dell'ammontare complessivo. Il dato è cresciuto del 5,7 per cento nel I trimestre, del 5,8 per cento nel secondo trimestre e del 6,3 per cento nel terzo trimestre, fino ad arrivare, nell'ultima rilevazione disponibile, ad uno stock di circa 6.994 miliardi di euro. Anche in questo caso, l'aumento è stato alimentato dalla crescita dei depositi a vista (+8,9 per cento su base annua nel primo trimestre del 2019, +8,6 per cento nel secondo e +9,3 per cento nel III trimestre), a fronte di una riduzione dei depositi con durata prestabilita fino a 2 anni (-4,0 per cento su base annua).

Per quanto riguarda i principali tassi d'interesse, nel corso dell'anno si è assistito ad una parziale inversione di tendenza rispetto alla temporanea fase rialzista che aveva caratterizzato i mesi finali del 2018. Ad ottobre 2019 (ultima rilevazione disponibile), l'indicatore composito del costo del finanziamento alle società non finanziarie è sceso all'1,44 per cento (a dicembre 2018 l'indice era pari all'1,63 per cento), mentre lo stesso indicatore, riferito al costo del finanziamento alle famiglie per l'acquisto di abitazioni, si è marginalmente ridotto fino a registrare l'1,56 per cento.

1.2.3 I principali indicatori di rischio

In merito alla situazione patrimoniale delle banche europee, le più recenti statistiche pubblicate dall'EBA⁸ indicano una robusta dotazione patrimoniale delle banche europee con un CET1 medio del 14,6 per cento nel terzo trimestre del 2019, rimasto stabile rispetto all'anno precedente. Le banche piccole e medie (all'interno del campione di banche considerato dall'EBA) registrano i valori più elevati (circa il 17 per cento) rispetto alle banche grandi (intorno al 14 per cento).

Anche la qualità del portafoglio creditizio è in progressivo miglioramento: l'incidenza delle esposizioni deteriorate sulle esposizioni creditizie lorde si è attestata al 2,9 per cento, il valore più basso da quando è stata introdotta la definizione armonizzata di crediti deteriorati. Questa

⁸ Risk Dashboard, Q3 2019

tendenza si rileva in tutte le classi dimensionali di banche e la riduzione è stata particolarmente significativa per le banche che registravano i valori più elevati. Il coverage ratio medio si attesta intorno al 44,6 per cento, in calo rispetto all'anno precedente (45,7 per cento). L'incidenza dei crediti con concessioni è in riduzione (1,8 per cento da 2,2 per cento dell'anno precedente), in particolare per le banche piccole che partivano da valori più elevati. Il *cost income* medio nel corso dell'anno è diminuito arrivando nell'ultima rilevazione disponibile al 63,2 per cento. Le banche tedesche e francesi mostrano i valori più elevati (con rispettivamente l'83,6 per cento il 71,3 per cento) mentre le banche italiane si attestano su valori leggermente superiori alla media europea. Dal punto di vista dimensionale sono le banche piccole a registrare il valore più contenuto (intorno al 60 per cento).

Per quanto riguarda l'andamento reddituale, il Roe medio, dopo toccato i 7 punti percentuali nel secondo trimestre, è calato al 6,6 per cento nei tre mesi successivi. La scomposizione dell'indicatore per classi dimensionali suggerisce una maggiore redditività delle banche piccole (10 per cento) rispetto a quelle di dimensione maggiore (Roe del 4,1 per cento nel terzo trimestre 2019).

1.3 L'andamento delle BCC-CR nel contesto dell'industria bancaria

Cenni sull'andamento recente dell'industria bancaria italiana⁹

Sul fronte degli impieghi, il 2019 ha confermato il buon andamento dei finanziamenti alle famiglie consumatrici, ma ha fatto registrare una sensibile contrazione del credito erogato al settore produttivo.

Ad ottobre gli **impieghi lordi a clientela dell'industria bancaria** presentano una **contrazione dell'1,8%** su base d'anno; **al netto delle sofferenze** lo stock di finanziamenti risulta stazionario rispetto ad ottobre 2018 (+0,2%).

Nel dettaglio, analizzando i finanziamenti per settore di destinazione, emerge la prosecuzione del significativo trend di crescita del **credito netto erogato alle famiglie consumatrici (+3,1%)**; l'incremento su base annua dello *stock* di impieghi netti erogati alle famiglie consumatrici è stato pari a quasi 16 miliardi di euro.

Il credito netto alle famiglie è in espansione su base annua da 53 mesi.

Con riguardo al settore produttivo, si rileva una riduzione su base annua del **credito erogato alle imprese**, sia al lordo delle sofferenze (-7,4%) che con riguardo agli **impieghi vivi (-4,1%)**. La variazione su base annua dei crediti vivi destinati al settore produttivo è stata negativa per oltre 27 miliardi di euro.

⁹ Cfr. Centro Europa Ricerche, *Rapporto Banche n°2/2018*.

La dinamica negativa è comune a tutti i comparti produttivi di destinazione del credito.

Con riguardo alla qualità del credito, il **rapporto tra crediti deteriorati lordi e impieghi** dell'industria bancaria è pari a settembre 2019 - ultima data disponibile - al **9,1%** (dall'11,9% di dodici mesi prima); ad ottobre il **rapporto sofferenze/impieghi** è pari al **4,9%** (dal 6,9% di ottobre 2018). Lo stock di **crediti in sofferenza** dell'industria bancaria ammonta ad ottobre a **85,2 miliardi**, in calo di 35,5 miliardi rispetto ad ottobre 2018.

La **provvista** del sistema bancario italiano presenta a ottobre una sensibile crescita annua, (**+3,3%** contro il +2,6% di ottobre 2018).

Nel corso dell'anno è stata particolarmente significativa la crescita della **raccolta da clientela comprensiva di obbligazioni** (**+5,3%** annuo contro il +0,8% di dodici mesi prima); in espansione su base annua sono risultate tutte le forme di raccolta ad eccezione delle obbligazioni, che mostrano, tuttavia, una riduzione marginale.

Le evidenze riscontrate nel corso dei primi 10 mesi del 2019 confermano il trend in atto negli ultimi anni: si nota una preferenza per la raccolta a breve termine, mentre le forme più stabili e relativamente più costose di raccolta continuano a perdere peso.

Il patrimonio (capitale e riserve) risulta in diminuzione (**-1,8%**) rispetto ad ottobre 2018.

Con riguardo agli **aspetti reddituali**, nei primi nove mesi del 2019 il **rendimento del capitale** (*return on equity*, ROE) dei gruppi bancari significativi è salito al **7,9%**. Vi ha contribuito in misura rilevante la plusvalenza legata alla vendita di FinecoBank da parte del gruppo UniCredit; anche al netto di quest'ultima operazione, peraltro, il ROE sarebbe stato più elevato (7,0%) rispetto al corrispondente periodo del 2018 (6,2%)¹⁰.

L'aumento della redditività è da ascrivere alla riduzione dei **costi operativi** (**-3,4%**); il **marginale di interesse** è diminuito (**-5,1%**), come anche le **commissioni nette** (**-4,3%**); le rettifiche di valore su crediti si sono mantenute stabili.

¹⁰ Banca d'Italia, *Bollettino economico n.1/2020*, gennaio 2020

Le BCC-CR nel contesto dell'industria bancaria¹¹

Nel primo trimestre del 2019 si è concluso il processo di riforma del settore del credito cooperativo. ICCREA e Cassa Centrale Banca sono divenute capogruppo di due gruppi bancari cooperativi, mentre le Casse Raiffeisen dell'Alto Adige hanno optato per la costituzione di un sistema di protezione istituzionale (Institutional protection scheme, IPS)¹².

Con il completamento della riforma del settore del Credito Cooperativo, il gruppo bancario cooperativo Cassa Centrale Banca è stato iscritto come dodicesimo gruppo significativo ai fini di vigilanza con 79 BCC-CR affiliate a dicembre 2019. Al gruppo bancario cooperativo ICCREA, già classificato come significativo prima della riforma, sono affiliate al dicembre 2019 141 BCC. Il CET1 ratio dei due nuovi gruppi è più elevato della media delle altre banche significative italiane¹³.

Nel corso del 2019 è proseguito il processo di concentrazione all'interno della Categoria del Credito Cooperativo posto in essere salvaguardando la prossimità territoriale, elemento fondante del modello di banca locale mutualistica.

Con riguardo all'attività di intermediazione, la dinamica dei prestiti vivi è stata significativamente superiore a quella registrata per l'industria bancaria, più rilevante in relazione ai finanziamenti alle famiglie consumatrici e alla forma tecnica dei mutui.

La qualità del credito è ulteriormente migliorata.

La raccolta da clientela ha fatto registrare una crescita cospicua, trainata dalla componente maggiormente liquida.

¹¹ Le informazioni sulle BCC sono di fonte B.I. (flusso di ritorno BASTRA B.I. e Albo sportelli) o frutto di elaborazioni effettuate dal Servizio Studi, Ricerche e Statistiche di Federcasse sulla base delle segnalazioni di vigilanza disponibili. Le informazioni sull'andamento del totale delle banche sono di fonte B.I. (flusso di ritorno BASTRA B.I. e Albo sportelli).

¹² Nel 2018 è stato introdotto un emendamento al progetto originario di riforma che ha permesso alle banche Raiffeisen di costituire un IPS, in luogo dell'adesione a un gruppo bancario cooperativo. L'istituzione di un IPS non determina la costituzione di un gruppo, ma prevede il sostegno patrimoniale e di liquidità tra le banche aderenti, nonché il riconoscimento di taluni benefici regolamentari.

¹³ Banca d'Italia, *Rapporto sulla stabilità finanziaria*, novembre 2019.

PRINCIPALI POSTE DELL'ATTIVO E DEL PASSIVO - BCC-CR vs. SISTEMA BANCARIO (importi in migliaia di euro)

2019/10												
	BCC-CR NORD OVEST	BCC-CR NORD EST	BCC-CR CENTRO	BCC-CR SUD	TOTALE BCC-CR	TOTALE INDUSTRIA BANCARIA	BCC-CR NORD OVEST	BCC-CR NORD EST	BCC-CR CENTRO	BCC-CR SUD	TOTALE BCC-CR	TOTALE INDUSTRIA BANCARIA
CASSA	204.962	401.661	237.359	173.326	1.017.308	10.216.969	3,1%	8,0%	8,8%	1,3%	6,0%	2,7%
IMPIEGHI LORDI CLIENTELA	31.967.535	53.873.894	29.864.598	12.601.870	128.307.897	1.743.660.491	-2,2%	0,9%	-2,3%	-0,5%	-0,8%	-1,8%
<i>di cui: SOFFERENZE</i>	2.188.394	2.639.683	2.651.437	1.055.128	8.534.642	85.172.661	-22,8%	-35,2%	-24,5%	-26,6%	-28,0%	-29,7%
IMPIEGHI CLIENTELA AL NETTO SOFFERENZE	29.779.141	51.234.211	27.213.161	11.546.742	119.773.255	1.658.487.830	-0,3%	3,9%	0,5%	2,8%	2,0%	0,2%
IMPIEGHI LORDI INTERBANCARIO	3.463.852	4.905.740	3.566.217	2.488.399	14.424.209	700.533.867	32,0%	18,9%	53,6%	45,6%	33,8%	3,5%
TITOLI	20.798.647	29.376.374	16.063.900	10.941.118	77.180.039	819.291.196	4,6%	6,9%	2,7%	7,9%	5,5%	5,8%
AZIONI E STRUMENTI PARTECIPATIVI	22.037	27.220	16.959	5.854	72.069	1.084.877	-1,6%	16,9%	37,9%	-6,0%	12,3%	14,5%
ATTIVITA' MATERIALI E IMMATERIALI	1.700.812	2.505.855	1.510.389	790.118	6.507.174	75.857.541	6,5%	7,9%	9,9%	9,1%	8,1%	33,7%
ALTRE VOCI ATTIVO	1.265.223	1.257.605	1.235.773	605.679	4.364.280	181.296.280	-42,4%	-31,7%	-35,5%	-54,2%	-40,0%	-1,2%
PROVVISTA	50.429.508	77.434.547	44.590.797	22.962.684	195.417.535	3.054.770.066	0,2%	2,9%	1,3%	4,1%	1,9%	3,3%
- RACCOLTA DA BANCHE	8.583.464	11.312.071	7.446.285	4.497.040	31.838.860	927.485.859	-9,7%	-3,6%	-3,4%	0,0%	-4,8%	-1,1%
- RACCOLTA DA CLIENTELA + OBBLIGAZIONI	41.846.044	66.122.475	37.144.512	18.465.643	163.578.674	2.127.284.207	2,5%	4,1%	2,2%	5,1%	3,4%	5,3%
<i>di cui: DEPOSITI A VISTA E OVERNIGHT</i>	17.441	61.059	97.630	102.579	278.709	10.129.848	-4,1%	-44,5%	-24,1%	-9,4%	-24,7%	-10,2%
<i>di cui: DEPOSITI CON DURATA PRESTABILITA</i>	1.797.110	4.406.142	3.254.797	2.490.428	11.948.477	111.686.331	3,2%	2,3%	-6,6%	6,3%	0,6%	6,0%
<i>di cui: DEPOSITI RIMBORSABILI CON PREAVVISO</i>	775.806	3.956.500	2.271.039	3.929.377	10.932.722	308.955.619	-4,4%	-2,5%	4,9%	-0,1%	-0,3%	1,3%
<i>di cui: CERTIFICATI DI DEPOSITO</i>	2.840.940	3.493.837	1.664.416	987.648	8.986.841	12.519.882	31,0%	15,5%	-7,5%	-9,3%	11,2%	-4,0%
<i>di cui: CONTI CORRENTI PASSIVI</i>	31.792.186	49.789.965	26.408.433	10.443.706	118.434.289	1.199.978.383	6,1%	9,1%	7,7%	10,2%	8,1%	7,7%
<i>di cui: ASSEgni CIRCOLARI</i>	-	3.564	-	-	3.564	4.766.600	-	23,4%	-	-	23,4%	0,5%
<i>di cui: PRONTI CONTRO TERMINE PASSIVI</i>	258.998	147.951	214.890	111.744	733.583	150.672.187	-9,3%	-18,8%	-20,1%	-12,4%	-15,1%	5,3%
<i>di cui: ALTRO</i>	142.954	440.654	482.112	107.656	1.173.376	25.845.172	168,6%	36,7%	30,2%	75,0%	45,3%	36,4%
<i>di cui: OBBLIGAZIONI</i>	4.220.608	3.822.803	2.751.196	292.507	11.087.114	302.730.184	-27,2%	-34,7%	-23,5%	-29,9%	-29,2%	-0,4%
CAPITALE E RISERVE	4.735.561	8.688.390	3.896.694	2.767.056	20.087.701	261.902.186	1,5%	5,7%	0,3%	1,3%	3,0%	-1,8%
ALTRE VOCI DEL PASSIVO	4.595.940	7.041.151	4.397.698	2.022.406	18.057.195	399.554.885	-0,6%	2,1%	-3,3%	-2,4%	-0,4%	8,3%

Gli assetti strutturali

Nel corso del 2019 è proseguito il processo di concentrazione all'interno della Categoria.

Il numero delle BCC-CR è passato dalle 270 unità di ottobre 2018 alle **259 di ottobre 2019**.

Nello stesso periodo il numero degli sportelli BCC è rimasto sostanzialmente invariato: si è rilevata infatti una diminuzione di 6 unità, pari al -0,1% a fronte del -5% registrato nell'industria bancaria compressiva.

Il numero degli sportelli è pari ad ottobre 2019 a **4.226** unità.

A ottobre 2019 le BCC-CR rappresentano l'unica presenza bancaria in **634** comuni e il dato è in progressiva crescita, a dimostrazione dell'impegno delle banche della categoria nel preservare la copertura territoriale. I 634 comuni in cui le BCC-CR operano "in monopolio" sono per il 92% caratterizzati da popolazione inferiore ai 5.000 abitanti e per il 16% da popolazione inferiore ai 1.000 abitanti.

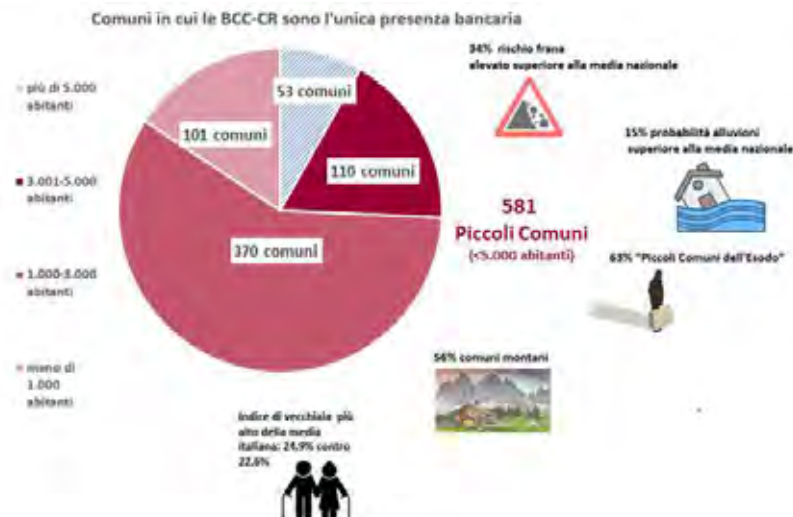

Il numero dei soci delle BCC-CR è pari a settembre - ultimi dati disponibili - a 1.320.713, in crescita del 2,3% su base d'anno. Nel dettaglio, i soci affidati sono pari alla fine del terzo trimestre 2019 a 494.242 unità (+1,3% annuo), mentre i soci non affidati sono pari a 826.471 unità (+3% annuo).

L'organico delle BCC-CR ammonta alla fine del terzo trimestre dell'anno in corso a 29.087 dipendenti (-1,3% annuo); i dipendenti complessivi del Credito Cooperativo, compresi quelli delle società del sistema, sono meno di 34.000 unità.

Lo sviluppo dell'intermediazione

In un quadro congiunturale incerto, nel corso del 2019 si è assistito per le BCC ad una consistente crescita su base d'anno degli impieghi vivi e ad un contestuale progressivo miglioramento della qualità del credito erogato.

Sul fronte della raccolta, si è rilevata una sensibile crescita, trainata dalla componente "a breve scadenza".

La quota di mercato delle BCC nel mercato complessivo degli impieghi a clientela è lievemente aumentata nel corso dell'anno: dal 7,3% di ottobre 2018 al 7,4% di ottobre 2019. Includendo i finanziamenti erogati dalle banche di secondo livello della categoria, la quota di mercato del Credito Cooperativo negli impieghi è pari all'8,3%.

Nei settori/comparti di elezione la quota è notevolmente superiore, testimoniando il contributo delle BCC all'economia reale italiana e alla concretizzazione dello spirito imprenditoriale soprattutto nei settori ad alta intensità di lavoro.

Gli impieghi delle BCC rappresentano infatti a ottobre 2019:

- il **23,9%** del totale dei **crediti alle imprese artigiane**;
- il **22,2%** del totale erogato per le **attività legate al turismo**;
- il **21,4%** del totale dei **crediti erogati all'agricoltura**;
- il **12,7%** di quanto erogato al **settore delle costruzioni e attività immobiliari**;
- il **10,7%** dei crediti destinati al **commercio**.

Inoltre, sotto il profilo della dimensione delle imprese, rappresentano:

- il **24,6%** dei finanziamenti alle **imprese con 6-20 dipendenti** (imprese minori);
- il **19,5%** del totale erogato alle **famiglie produttrici** (micro-imprese).

Gli impieghi delle BCC costituiscono infine:

- il **15,3%** del totale dei crediti alle **Istituzioni senza scopo di lucro** (Terzo Settore);
- l'**8,8%** del totale erogato dall'industria bancaria alle **famiglie consumatrici**.

Attività di impiego

Gli **impieghi lordi a clientela** delle BCC sono pari ad ottobre 2019 a 128,8 miliardi di euro

(-0,8% su base d'anno, a fronte del -1,8% rilevato nell'industria bancaria). Gli impieghi al netto delle sofferenze sono pari a 119,7 miliardi di euro e presentano un tasso di crescita del 2% annuo a fronte della stazionarietà registrata nell'industria bancaria complessiva (+0,2%).

I **crediti in sofferenza** ammontano ad ottobre a **8,6 miliardi di euro**, in sensibile contrazione su base d'anno (-28%). La dinamica dei crediti in sofferenza delle BCC è stata influenzata dalle operazioni di cartolarizzazione di crediti *non performing* poste in essere da BCC afferenti sia al Gruppo Cassa Centrale, sia al Gruppo Bancario Iccrea, in quest'ultimo caso con concessione della garanzia da parte dello Stato italiano (schema di garanzia statale-GACS). Il controvalore delle operazioni di cessione di deteriorati complessivamente concluse nel corso del 2018 e dei primi 10 mesi del 2019 dalle banche di credito cooperativo supera i 5 miliardi di euro.

Con riguardo ai settori di destinazione del credito, si rileva ad ottobre uno **sviluppo significativamente maggiore** rispetto all'industria bancaria dei finanziamenti netti alle **famiglie consumatrici**: **+4,5%** su base d'anno, a fronte del +3,1% del sistema bancario complessivo.

In modesta riduzione risulta lo stock di finanziamenti netti alle **istituzioni senza scopo di lucro** (-0,6% contro -4,6% del sistema bancario), mentre risulta in flessione il trend dei finanziamenti alle **famiglie produttrici** (-2,2% contro il -3,3% dell'industria bancaria complessiva).

I **finanziamenti lordi erogati dalle BCC alle imprese** ammontano alla fine di ottobre 2019 a **74,5 miliardi di euro**, in calo del **3,4%** su base d'anno a fronte del -7,4% registrato nell'industria bancaria. La quota di mercato delle BCC è pari ad ottobre 2019 al **10,5%**.

I **finanziamenti vivi erogati dalle BCC al settore produttivo** ammontano a ottobre a **67,5 miliardi di euro**, in leggera crescita su base d'anno: **+0,3%** contro il -4,1% registrato dall'industria bancaria.

Le crescita annua degli impieghi vivi BCC alle imprese è comune a gran parte dei comparti produttivi ed è particolarmente significativa in relazione ai finanziamenti destinati alle attività legate al **turismo (+3,3%)**, all'**agricoltura (+3,1%)** e alle **attività manifatturiere (+2,7%)**.

OTTOBRE 2019
TASSO DI VARIAZIONE ANNUA IMPIEGHI NETTI
NEI SETTORI D'ELEZIONE DEL CREDITO COOPERATIVO

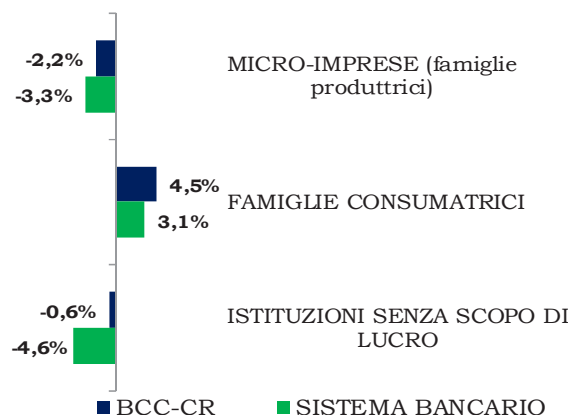

Con riguardo alla dimensione delle imprese finanziate, si rileva nel corso dell'anno una progressiva intensificazione nella dinamica degli **impieghi vivi erogati dalle BCC alle imprese con più di 20 addetti**: **+2,2%** su base d'anno a fronte del -4% rilevato per l'industria bancaria complessiva.

La leggera crescita dei finanziamenti netti delle BCC al settore produttivo, cui si è fatto cenno precedentemente, risulta trainata negli ultimi dodici mesi da questa componente dimensionale.

Qualità del credito

Nei precedenti esercizi il flusso di nuovi crediti deteriorati delle BCC è progressivamente diminuito fino a posizionarsi sui livelli ante-crisi già dalla fine del 2017.

La qualità del credito delle BCC è sensibilmente migliorata anche nel corso dell'ultimo anno.

Il rapporto tra crediti deteriorati lordi e impieghi delle BCC ha proseguito il trend di progressiva riduzione rilevato nell'ultimo triennio passando dal 16% di settembre 2018 al 12,5% di settembre 2019, ultima data disponibile; ciononostante il rapporto permane significativamente più elevato della media dell'industria bancaria (9,1%). Tale differenza è spiegata dal maggior ricorso delle banche di grande dimensione alle operazioni di cartolarizzazione che hanno consentito di abbattere più rapidamente il volume dei crediti deteriorati.

L'NPL ratio netto si attesta a giugno 2019 - ultima data disponibile - al 6,9%, dall'8,4% di dodici mesi prima.

Il rapporto sofferenze lorde su impieghi è pari a ottobre 2019 al 6,7% (4,9% nell'industria bancaria); era pari al 9,2% a ottobre 2018 (6,8% nell'industria bancaria).

L'indicatore permane inferiore alla media del sistema nei settori target del credito cooperativo: famiglie produttrici (6,6% contro il 9,2% del sistema), imprese con 6-20 addetti (8,9% contro 12,1%), istituzioni senza scopo di lucro (1,7% contro 3,4%), famiglie consumatrici (3,2% contro 3,6%).

Il rapporto sofferenze/impieghi alle imprese, è pari a ottobre al 9,3% contro l'8,9% della media dell'industria bancaria (rispettivamente 12,5% e 12% ad ottobre 2018).

L'indicatore è significativamente più basso per le banche della categoria nel settore agricolo (4,5% contro 7,3% del sistema bancario complessivo), nei servizi di alloggio e ristorazione (4,9% contro 9%) e nel commercio (7,9% contro 8,7%).

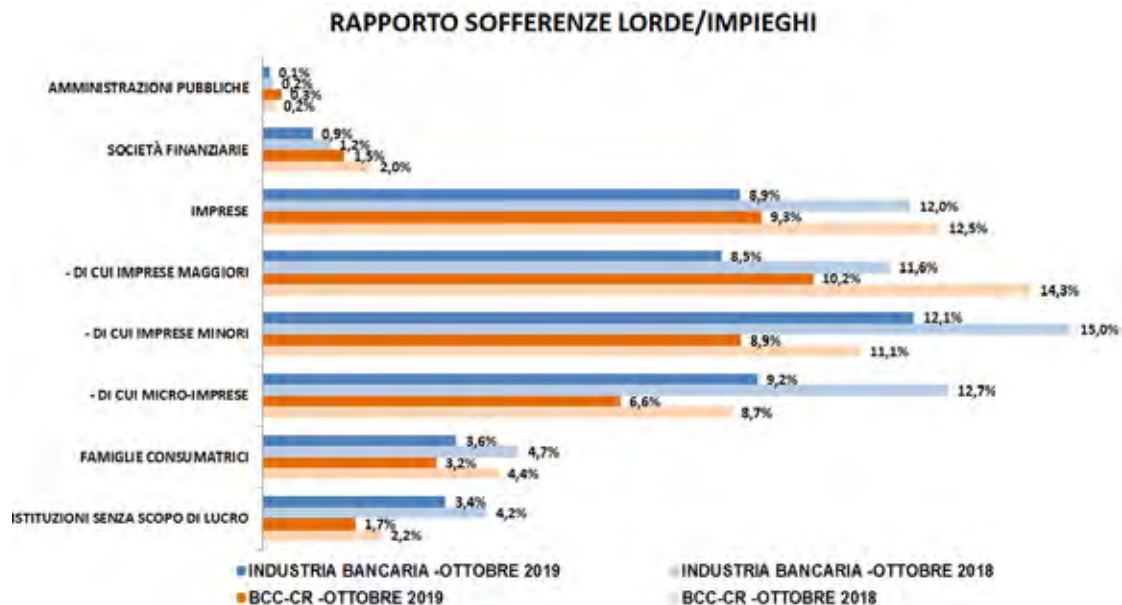

A giugno 2019, ultima data disponibile, le BCC presentano un tasso di copertura delle sofferenze pari al 65,1% (dal 64,3% di dicembre 2018), pressoché in linea con quello rilevato per le banche significative (65,7%) e superiore a quanto segnalato per il complesso di quelle meno significative (59,9%).

Il tasso di copertura per le altre categorie di NPL delle BCC è pari a giugno 2019 al 37,5% per le inadempienze probabili e all'11,6%.

Attività di raccolta

Sul fronte del funding, nel corso del 2019 si è registrato uno sviluppo trainato dalla componente “a vista” della raccolta da clientela.

La provvista totale delle banche della categoria è pari a ottobre 2019 a 195,4 miliardi di euro, in crescita modesta su base d'anno (+1,9%, a fronte del +3,3% registrato dall'industria bancaria complessiva).

Alla stessa data la raccolta da clientela delle BCC ammonta a 163,6 miliardi di euro (+3,4% a fronte del +5,3% della media di sistema).

I conti correnti passivi fanno registrare sui dodici mesi un trend particolarmente positivo (+8,1%, pressoché allineato con il +7,7% del sistema bancario nel suo complesso), mentre la raccolta a

scadenza mostra una decisa contrazione: le obbligazioni emesse dalle BCC diminuiscono del 29,2% annuo, i PCT diminuiscono del 15,1% annuo.

Posizione patrimoniale

La dotazione patrimoniale delle banche della categoria permane ampiamente soddisfacente: l'aggregato "capitale e riserve" delle BCC-CR è pari a ottobre a 20,1 miliardi di euro (+3%).

Il Cet1 Ratio, il Tier1 ratio ed il Total Capital Ratio delle BCC sono pari in media a giugno 2019, ultima data disponibile, rispettivamente a 17,3%, 17,4% e 17,7%, in sensibile incremento rispetto a dicembre 2018.

Distribuzione delle BCC sulla base del CET1 ratio a giugno 2019

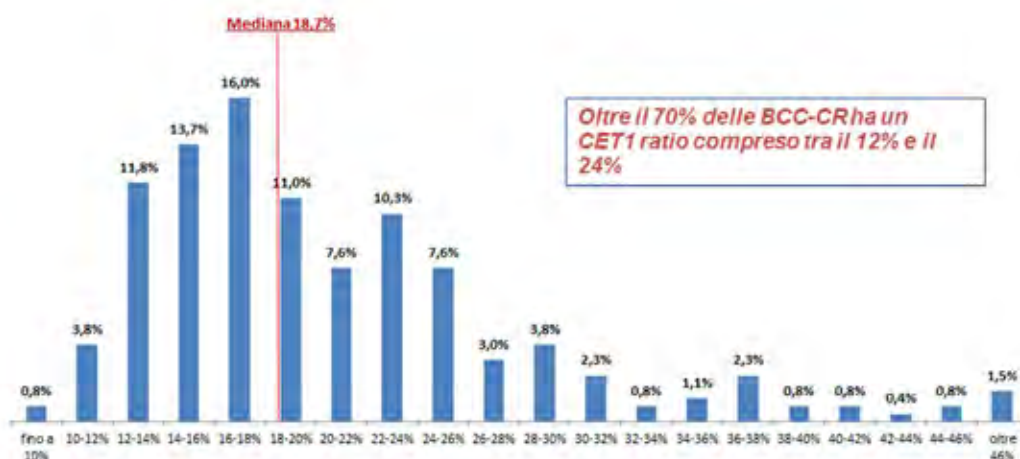

Il valore mediano del Cet1 Ratio delle BCC è pari a giugno 2019 al 18,7%, in crescita significativa rispetto alla fine del 2018 (17,5%).

Il confronto con l'industria bancaria evidenzia il permanere di un ampio divario a favore delle banche della Categoria.

	BCC					SISTEMA BANCARIO				
	dic-15	dic-16	dic-17	dic-18	giu-19	dic-15	dic-16	dic-17	dic-18	giu-19
TOTAL CAPITAL RATIO	17,0%	17,1%	16,9%	16,9%	17,7%	15,0%	14,2%	16,8%	16,2%	n.d.
CET1 RATIO	16,5%	16,7%	16,4%	16,4%	17,3%	12,3%	11,5%	13,8%	13,3%	13,5%

Aspetti reddituali

Per quanto concerne gli aspetti reddituali, le informazioni di andamento di conto economico relative a settembre 2019 segnalano per le BCC e per il sistema bancario il protrarsi della flessione su base d'anno del margine di interesse già segnalata alla fine del I semestre dell'anno e coerente con la diminuzione dei tassi attivi (rispettivamente -3,5% per le BCC e -5,1% per l'industria bancaria).

Gli interessi attivi presentano una flessione media del 5,9% per le BCC (-1,5% per il resto dell'industria bancaria); gli interessi passivi risultano per le banche della categoria in calo del 16,5% a fronte di una crescita del 6,7% rilevata mediamente nell'industria bancaria.

Le commissioni nette delle BCC-CR presentano una forte crescita (+12%), a fronte della contrazione rilevata nella media del sistema bancario.

Tra le commissioni attive risulta particolarmente significativa la crescita delle commissioni sulla distribuzione di prodotti di terzi (+14,8%).

Le spese amministrative risultano ancora in crescita, meno rilevante rispetto ai primi due trimestri dell'anno, scontando gli effetti delle operazioni di natura straordinaria connesse con il processo di riforma.

1.4 Il Bilancio di Coerenza. Rapporto 2019

Le BCC da sempre interpretano il proprio fare banca nella logica, scritta nello Statuto, di offrire un vantaggio ai propri soci e al proprio territorio. In tal modo lasciano nei territori un'impronta non soltanto economica, ma anche sociale ed ambientale.

In particolare, come misurato nel Bilancio di Coerenza del Credito Cooperativo. Rapporto 2019, le BCC hanno continuato a sostenere l'economia reale, con un'attenzione particolare ai piccoli operatori economici e alle famiglie, generando positivi impatti economici, sociali e culturali.

Le BCC destinano i finanziamenti almeno per il 95% nel territorio di competenza, alimentando una forma di finanza geo-circolare, che non estrae risorse dai territori per portarle altrove.



Le BCC detengono quote di mercato significative nei settori tipici del “made in Italy” e ad alta intensità di lavoro.

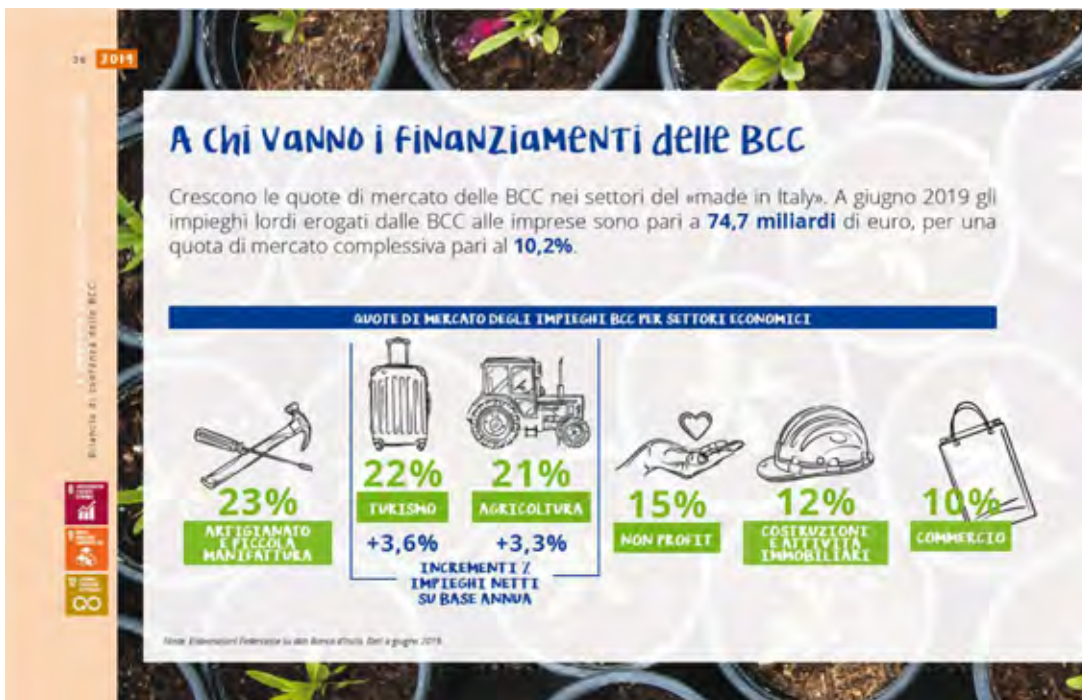

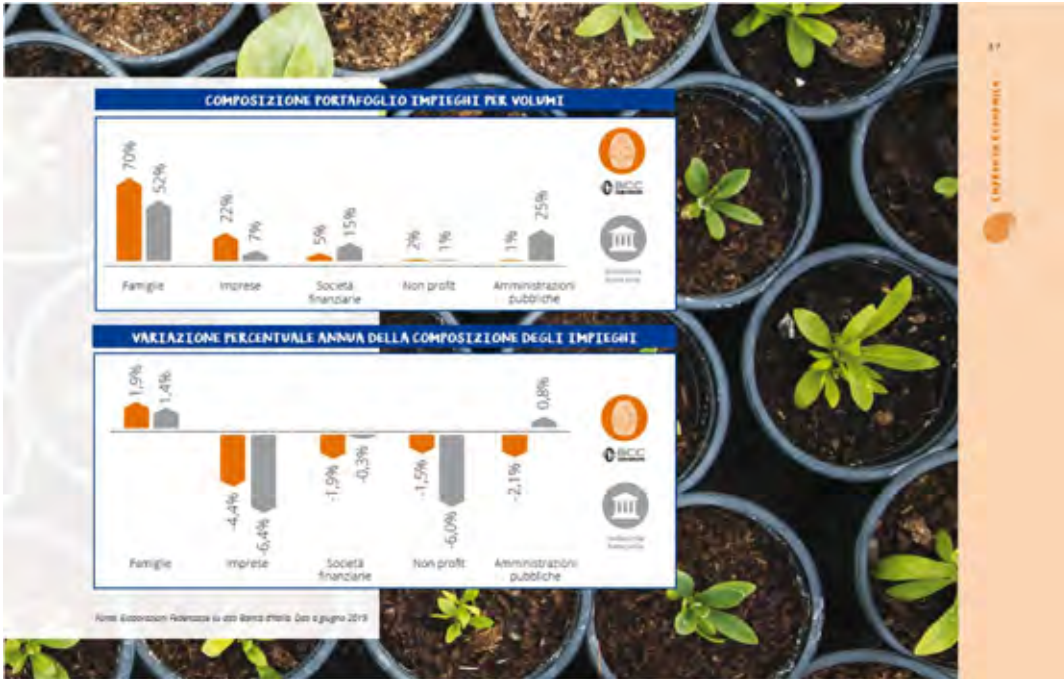

La rischiosità del credito delle BCC nei settori tipici di riferimento è più bassa (in diversi casi significativamente più bassa) rispetto a quella del totale dell'industria bancaria.

44 **2019**

Compendio del bilancio consolidato del Gruppo
 Bilancio di coerenza delle BCC

BCC, ESSERE BANCA DI COMUNITÀ RIDUCE IL RISCHIO

LE BCC HANNO UN INDICE DI RISCHIO DEGLI IMPIEGHI PIÙ BASSO NEL RAPPORTO CON LA LORO CLIENTELA TIPICA

SOFFERENZE SU IMPIEGHI PER CATEGORIE DI PRENDITORI

Categoria	Industria bancaria	BCC
Non profit	3,4%	1,8%
Famiglie	3,7%	3,4%
Imprese	9,8%	6,8%

Fonte: Elaborazioni Federcassa su dati Banca d'Italia, dati a giugno 2019.

L'attenzione delle BCC alle micro-piccole imprese è evidenziata anche esaminando i finanziamenti che beneficiano della garanzia del Fondo per le PMI. Il 94% delle pratiche presentate dalle BCC riguarda imprese di micro e piccola dimensione.

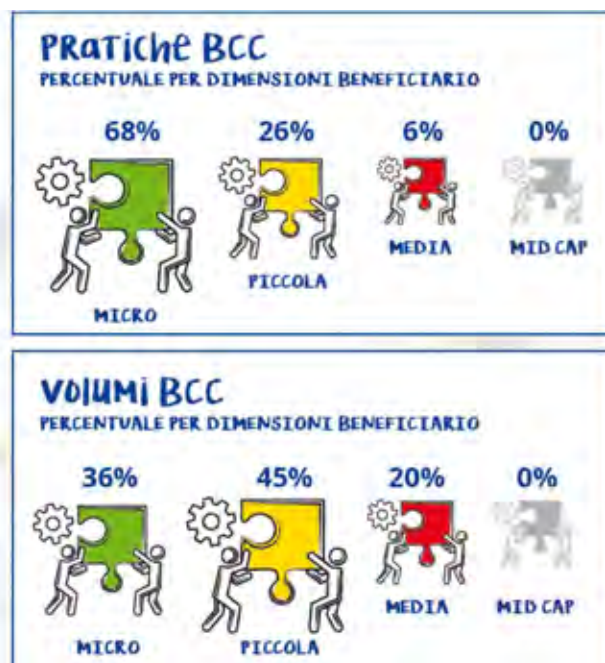



Le BCC sono banche solide. Gli indici di patrimonializzazione sono mediamente elevati e superiori a quelli dell'industria.

La PATRIMONIALIZZAZIONE delle BCC

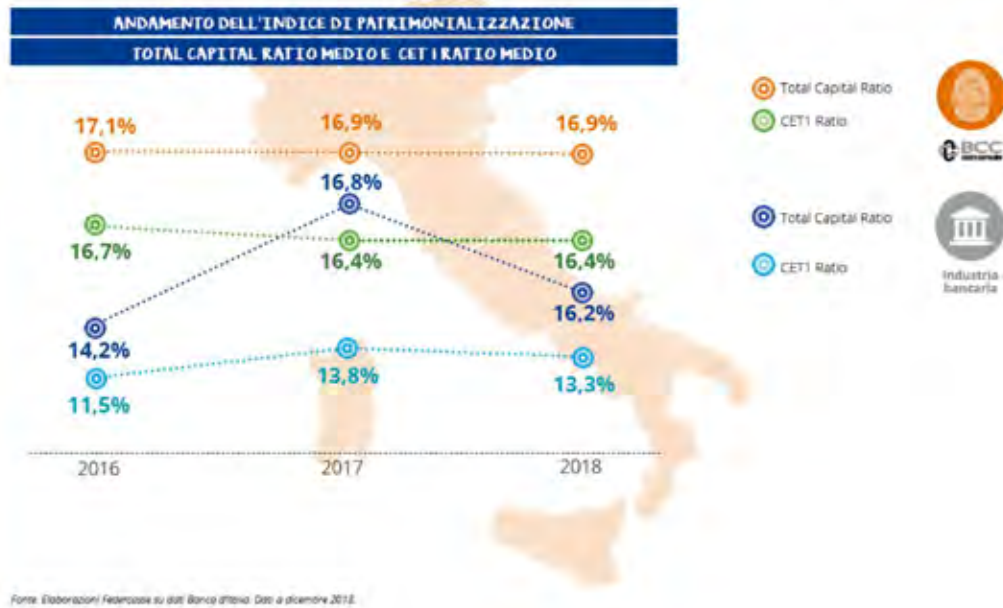

Essere “banca di comunità” facilita le relazioni con la clientela, come evidenziato dal bassissimo livello di contenzioso.

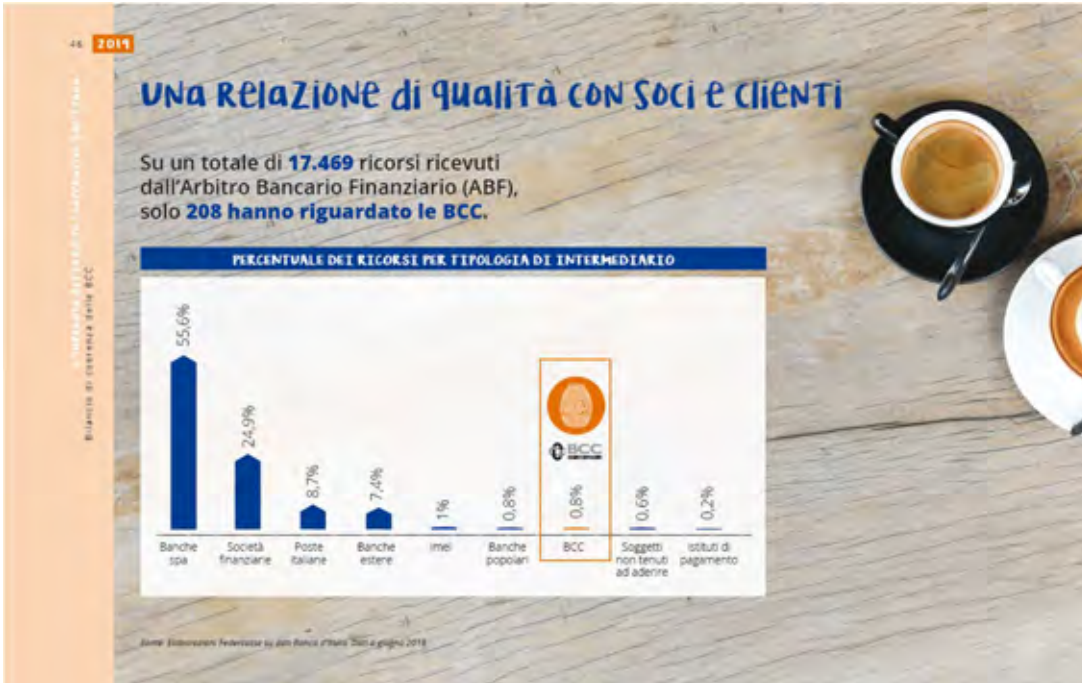

Le BCC sostengono l'innovazione ed i progetti imprenditoriali dei giovani.



Le BCC destinano stabilmente una percentuale dei propri utili come donazioni a favore di progetti per le comunità locali.

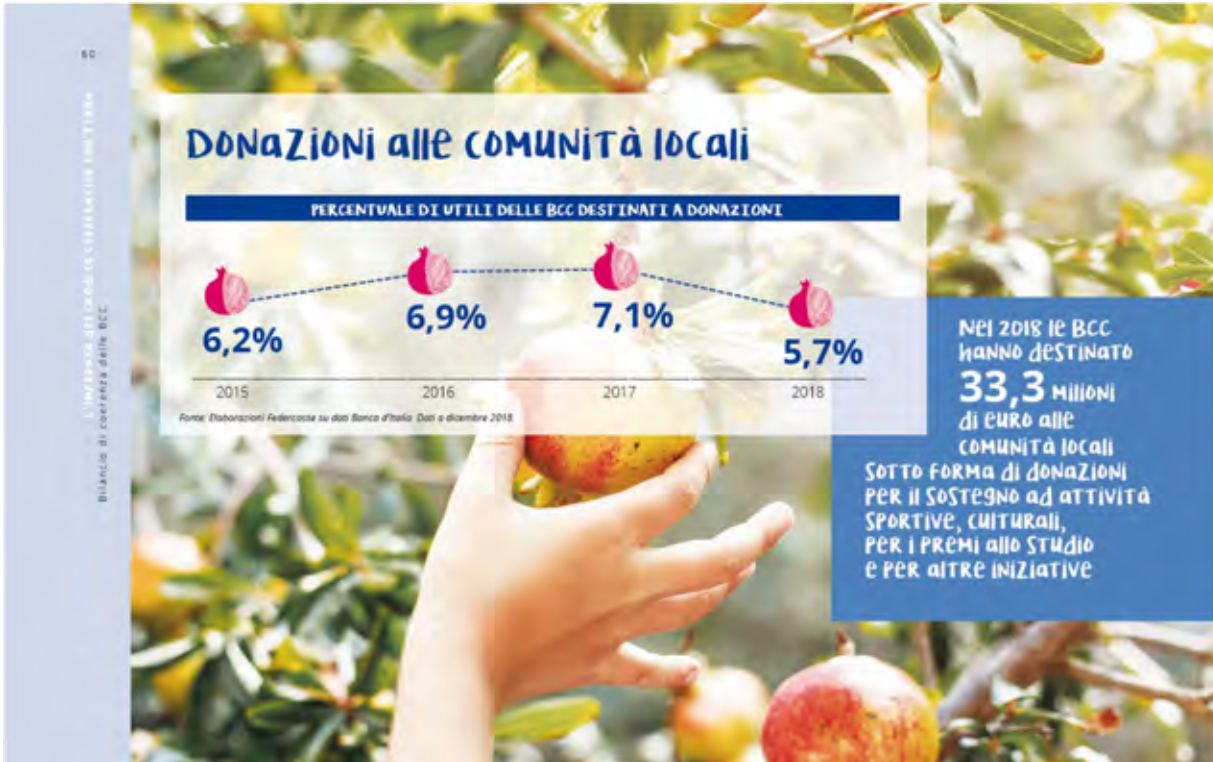

Da molti anni le BCC promuovono la diffusione delle energie rinnovabili.

84 | 2019

IL CREDITO COOPERATIVO COMBATTE IL CAMBIAMENTO CLIMATICO

Le BCC sono attente alla tutela ambientale, al risparmio energetico e, in generale, all'utilizzo consapevole delle risorse naturali, in coerenza con il dettato statutario, che impegna ogni BCC a promuovere «la crescita responsabile e sostenibile del territorio nel quale opera».

Da diversi anni le BCC promuovono la diffusione delle energie rinnovabili presso i propri soci e clienti e adottano come aziende soluzioni *green*.

BILANCIO DI TERAPIA GREEN BCC



NEI 2018, LE BCC HANNO CONSUMATO **123.405.397 kWh** di ENERGIA PULITA RISPARIANDO **58.480 TONNELLATE** di CO₂



BCC Energia I NUMERI

- * **120 aderenti** al Consorzio BCC Energia:
 - 101 BCC
 - 10 Federazioni locali
 - 9 Società bancarie e di servizi.
- * **68 Aziende** socie e clienti di BCC Consorziate.

RISPARMIO IN BOLLETTA PER CONSORZIATI E AZIENDE CLIENTI BCC

4,3 MILIONI NEL 2018
21,1 MILIONI DAL 2009 AL 2018



CONSUMI BCC E SOCIETÀ CONSORZiate
 Energia verde consumata **103.093.362 kWh**
 Tonnellate di CO₂ risparmiate **29.361 tCO₂***

CONSUMI AZIENDE CLIENTI BCC
 Energia verde consumata **12.435.256 kWh**
 Tonnellate di CO₂ risparmiate **3.542 tCO₂***

NEI 2018, IL CREDITO COOPERATIVO ha RISPARIATO **32.903 TONNELLATE** di CO₂ NELL'ATMOSFERA, CONSUMANDO **115.528.618 kWh** di ENERGIA PULITA



Fonte: BCC Energia. Dati a dicembre 2018. *Fattori emissione 2018 ISPRA

IL CREDITO COOPERATIVO PER LE RINNOVABILI, BENE COMUNE E SOLIDARIETÀ

et*ka

Cooperazione Trentina

Dolomiti
energia

È il progetto nato nel 2016 dalla partnership tra la Cooperazione Trentina e Dolomiti Energia che offre ai soci e ai clienti delle Casse Rurali Trentine e ai soci delle Famiglie Cooperative aderenti all'iniziativa sconti sull'acquisto di luce e gas permettendo di usare esclusivamente fonti rinnovabili e alimentare un Fondo Solidale che finanzia progetti territoriali legati alla disabilità.

Fonte: Elaborazioni Federcasse su dati Etika Dolomiti Energia. Dati a dicembre 2018.

I NUMERI

- * **41.945** contratti stipulati di cui il 55% proveniente da soci e clienti delle Casse Rurali.
- * Oltre **1 milione e 750 mila** euro di risparmio in bolletta.
- * **7.876.779 kWh** di energia green consumata.
- * **25.577 tonnellate di CO₂ risparmiate** pari alla quantità di anidride carbonica assorbita da **15.123 alberi**.
- * **674 mila** euro al Fondo Solidale gestito da **Solidea Onlus** grazie al quale **40 disabili** hanno sperimentato soluzioni abitative autonome.

25 MILA EURO
PER LA REALIZZAZIONE
DI INIZIATIVE DI SENSIBILIZZAZIONE
SUI TEMI DELL'ECONOMIA EQUA,
DELLA TUTELA AMBIENTALE,
DELL'INCLUSIONE SOCIALE
E DELLA SOLIDARIETÀ

Da 17 anni il Credito Cooperativo è impegnato a collaborare per lo sviluppo della finanza popolare in Ecuador...

90 2019

Il ventunesimo anniversario del Gruppo Bancario Cooperativo Icrea
Bilancio di esercizio delle BCC

COOPERAZIONE OLTRECONFINE | ECUADOR |



In 17 anni, le BCC hanno erogato oltre **83 milioni** di dollari di finanziamenti a condizioni agevolate a disposizione di *BanCODESARROLLO* e *Fondo Ecuatoriano Popolorum Progressio (FEPP)* per sconfiggere la **povertà** e la **fame**. Di questi circa **73 milioni** a BanCODESARROLLO e **10 milioni** al FEPP. **11** missioni di monitoraggio e pianificazione svolte.



Il 35% del capitale di BanCODESARROLLO (circa 3,6 milioni su un totale di 13 milioni di dollari) è detenuto da alcune BCC, dalla FONDAZIONE TERTIO MILLENNIO e da altri soci italiani che fanno riferimento al mondo della cooperazione

Foto: Federico



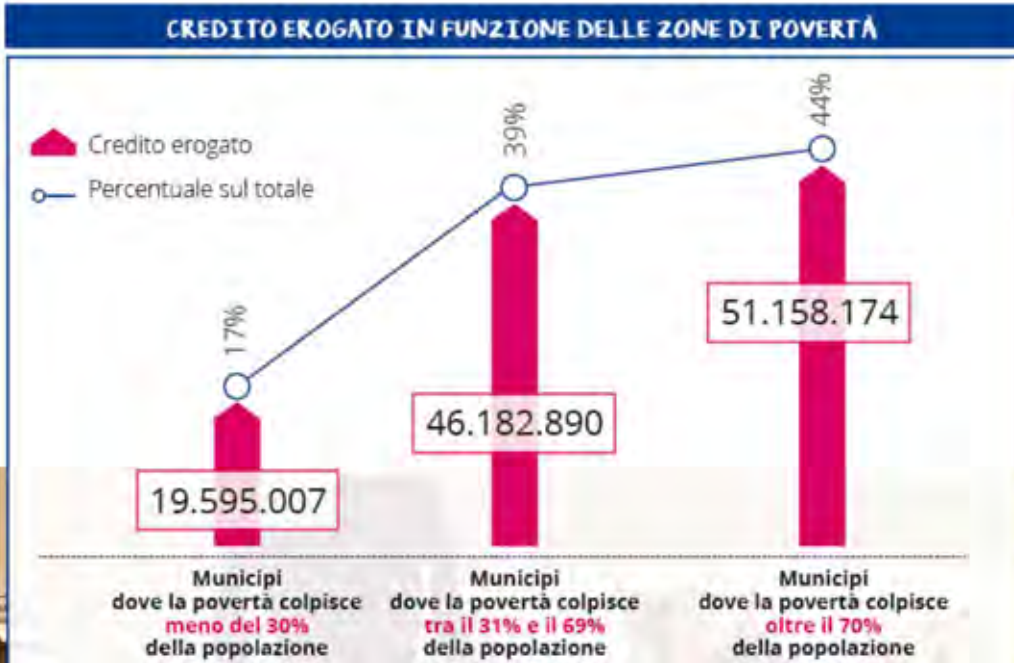

...e dal 2012 in Togo.



**OLTRE 1,8 MILIONI
di FINANZIAMENTI
EROGATI dai POBI
di 6 BCC a FAVORE
di 61 COOPERATIVE
TOGOLESI**



2019

- * Memorandum of Understanding tra Federcasse e Governo togolese per rafforzare le capacità tecniche e finanziarie delle cooperative togolesi.
- * Accordo di collaborazione tra Federcasse e Fondazione Aurora per realizzare attività di accompagnamento delle cooperative. Promozione della crescita e generazione di impatto sociale per le comunità locali.

Nel 2019 sono stati raccolti circa 3 mila euro di contributi grazie ad alcune iniziative dell'Associazione IDEE finalizzati all'acquisto di attrezzature necessarie alla cooperativa femminile di pasticceria HOSANA nell'ambito del progetto «Laboratorio di imprenditoria cooperativa e cooperazione allo sviluppo». Nella foto, una lezione sulla gestione cooperativa a favore di HOSANA.



Il Credito Cooperativo è una realtà presente in tutta Europa. Un cittadino europeo su cinque è socio di una banca cooperativa.

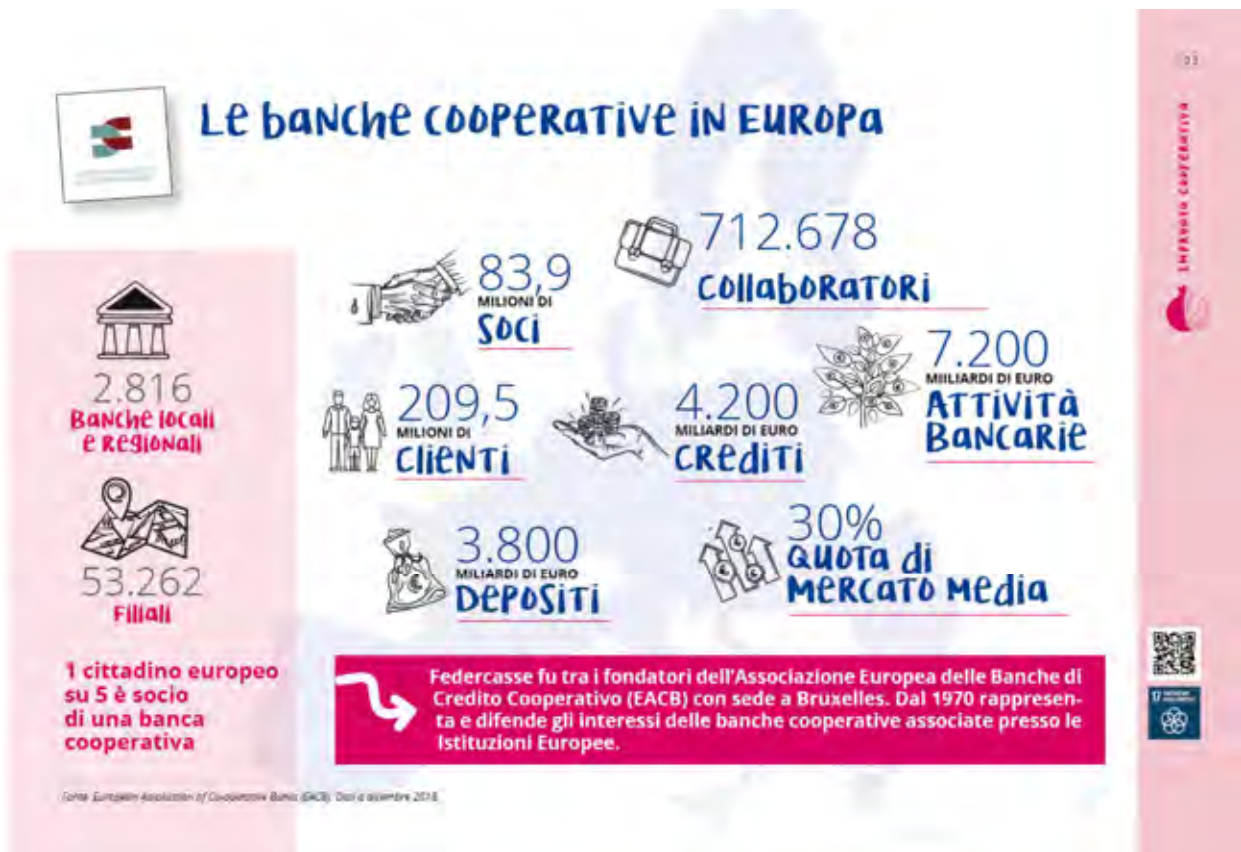

1.5. Le prospettive

Da tempo il Credito Cooperativo riflette sull'adeguatezza della normativa attualmente riservata ad intermediari vocati al finanziamento dell'economia reale, di piccole dimensioni e ridotta complessità.

L'incessante inasprimento dei requisiti patrimoniali, la concentrazione sul tema del rischio di credito, l'indicazione a procedere con celerità ad aggregazioni - linee di policy che hanno caratterizzato la regolamentazione di questi ultimi anni - hanno avuto alcuni effetti sulla capacità di tutte le banche (in particolare di quelle più orientate al sostegno dell'economia, come le italiane) di continuare a finanziare famiglie e imprese, nonché sulla sostenibilità dello stesso business bancario centrato sull'intermediazione.

E' inoltre forte il timore per la prospettiva dell'ulteriore innalzamento dei requisiti di capitale richiesto da "Basilea 4", il cui impatto, secondo stime dell'EBA, comporterà un incremento medio

del 23,6% rispetto all'attuale livello di capitale minimo, con uno shortfall aggregato di 124,8 miliardi di euro.

I risultati di tale processo, che potranno essere verificati solo ex post, rischiano di condurre a ulteriori difficoltà di remunerazione del capitale bancario e di erogazione del credito, snaturando i principi di imprenditorialità che pure dovrebbero continuare ad animare la gestione delle banche.

Sono numerose le voci che oggi obiettano sull'eccessiva complessità, sulla troppo elevata concentrazione su un unico aspetto del rischio, quello di credito, e sulla mancanza di proporzionalità della normativa di matrice europea. Come noto, ben diverse sono state le scelte negli Stati Uniti, dove i supervisori hanno deciso di applicare i requisiti prudenziali di Basilea solo alle banche maggiori (dal 2018 il Congresso ha approvato una ancora più spinta proporzionalità, innalzando la soglia di "regolazione rafforzata" da 50 a 250 miliardi di totale attivo. Ciò significa che 26 delle 38 banche più grandi degli USA sono state almeno in parte esentate da cuscinetti aggiuntivi di capitale).

I rischi di una regolamentazione eccessivamente complessa sono molteplici. Accanto al sovraccarico di lavoro, con impatto in termini di incremento dei costi e riduzione della capacità di servizio da parte degli intermediari, si può creare, da un lato, l'illusione di un sistema ben controllato, generando al tempo stesso incentivi a "sfidare" il sistema stesso, dall'altro, incoraggiare il trasferimento dei rischi a entità operanti al di fuori del perimetro normativo, creando un ambiente in cui il rischio sistemico viene amplificato.

In tale logica, il Comitato Scientifico dell'ESRB (European Systemic Risk Board) ha raccomandato l'adozione di sette principi per ripensare il quadro normativo europeo:

- 1) **Adattabilità:** la regolamentazione finanziaria deve essere in grado di evolvere insieme con il sistema finanziario e non diventare un ostacolo all'innovazione. Ciò significa anche non creare barriere materiali all'ingresso, scoraggiare l'emergere di nuovi modelli di business o causare l'arretramento di formule di successo.
- 2) **Diversità:** la diversità degli intermediari finanziari e delle pratiche commerciali deve essere preservata. Essa rappresenta una potente salvaguardia contro l'instabilità sistemica.
- 3) **Proporzionalità:** l'onere della regolamentazione (in termini di costi di conformità e di applicazione) dovrebbe essere commisurato. Maggiore attenzione dovrebbe essere riservata alle regole che possano creare distorsioni nella concorrenza a danno degli operatori di minori dimensioni e favorire la deviazione delle attività verso settori meno regolamentati.

- 4) **Risolvibilità:** il framework di gestione delle crisi aziendali dovrebbe favorire un'uscita ordinata dal mercato, senza mettere in pericolo la stabilità del sistema finanziario, a prescindere dalla dimensione aziendale ed intensificando gli sforzi nell'ambito delle azioni di prevenzione (early intervention).
- 5) **Pluralismo:** la regolamentazione finanziaria dovrebbe mirare a garantire l'opportuna differenziazione e pluralità di offerta nel mercato. Un sistema di regolamentazione che favorisce la concentrazione delle attività in un numero limitato di istituzioni creditizio-finanziarie riduce la concorrenza e può diventare più vulnerabile a causa della dipendenza da pochi grandi operatori.
- 6) **Disponibilità di informazioni:** i supervisor devono avere accesso alle informazioni, ma il reporting richiesto deve tener conto in modo realistico dei dati disponibili e che possono essere maggiormente utili nell'attività di monitoraggio.
- 7) **Disciplina non normativa:** la presenza di una disciplina normativa non dovrebbe comportare l'eliminazione della disciplina non normativa. Al contrario, la disciplina che deriva dagli operatori di mercato, da strutture di governance efficaci e dalla prevalenza di elevati standard etici e di responsabilità nella gestione degli istituti finanziari è complementare alla regolamentazione finanziaria e può ridurre la necessità di fare affidamento su regole complesse.

Il Credito Cooperativo, attraverso Federcasse, ha individuato, in particolare, cinque proposte in materia legislativa di decisivo interesse per la Categoria:

1. una modalità di recepimento degli Accordi di “Basilea 4” (avviatosi a fine 2019) che non replichi l'approccio “indifferenziato” adottato in occasione del recepimento di Basilea 2 e Basilea 3;
2. la definizione di un “abito normativo” europeo adeguato all'originale profilo che il legislatore italiano ha inteso dare nel 2016-18 al Gruppo bancario cooperativo;
3. il superamento dell'equazione - prevista dal regolamento 468/2014, art. 40 - secondo la quale le banche che fanno parte di un Gruppo bancario significant diventano a loro volta significant pur restando di fatto less significant, con tutte le pesanti conseguenze di natura regolamentare e di supervisione;
4. la revisione della BRRD 2 e delle regole e dei meccanismi che disciplinano la risoluzione e la liquidazione delle banche;
5. una normativa in materia di finanza sostenibile che non diventi un onere regolamentare “insostenibile” per le banche di piccola dimensione e di forma giuridica cooperativa.

Proprio l'accresciuta stabilità del Credito Cooperativo con gli accordi di “garanzia incrociata” consente, d'altronde, di ragionare su nuovi possibili aggiustamenti del quadro normativo per meglio adattarlo alle specificità e alla funzione delle BCC.

Le Casse Rurali sono nate per rispondere a problemi concreti delle comunità che le hanno volute. Si sono sviluppate perché hanno saputo “leggerli” e organizzare una risposta.

Questa attitudine e questa capacità di fornire un contributo trasformativo sono preziosi ancora oggi, in una stagione che sembra caratterizzata dalla “carestia di speranza” che rende tutti più insicuri e fragili.

La centralità del lavoro con uno sguardo soprattutto ai giovani, la nuova organizzazione della produzione di beni e servizi a causa dell’impatto della tecnologia, i nuovi assetti del welfare, i cambiamenti climatici e il loro impatto sui territori, le urgenze della demografia, richiedono occhi nuovi e nuove risposte. Le banche di comunità, legate ai territori da un rapporto di mutualità e reciproco interesse, possono contribuire a costruirle.

L’Italia è tornata ad essere Paese di emigrazione. Negli ultimi 13 anni, dal 2006 al 2019, il numero di chi se ne va dall’Italia è aumentato di oltre il 70 per cento e gli iscritti all’Aire, l’anagrafe degli italiani residenti all’estero, sono passati da poco più di 3,1 milioni a quasi 5,3 milioni. Quasi la metà è partito dal Sud¹⁴.

Si tratta soprattutto di giovani. Che spesso decidono di non ritornare. E questa “fuga” rappresenta un oggettivo impoverimento. L’Italia sta rinunciando a 16 miliardi di euro (oltre 1 punto percentuale di Pil)¹⁵: è infatti questo il valore aggiunto che i giovani emigrati potrebbero realizzare se fossero occupati nel nostro paese.

Allo stesso tempo, si sottolinea l’ascesa della silver demography¹⁶. In dieci anni sono aumentate di 1,8 milioni le persone con almeno 65 anni di età, di più di 1 milione le persone con oltre 80 anni e diminuiti di 1,5 milioni i giovani fino a 34 anni, cifra che è pari alla somma degli abitanti di Milano e Trento.

Oggi gli anziani rappresentano circa il 23% del totale della popolazione. Nel 2051 la percentuale supererà il 33%.

L’Italia continua ad essere la seconda manifattura d’Europa. A settembre 2019 il saldo fra le imprese nate e quelle che hanno cessato l’attività è positivo per quasi 14 mila unità e il numero totale delle imprese italiane supera quota 6 milioni e 100 mila. Ma si vedono segnali di difficoltà sia sui mercati internazionali sia su quelli domestici, in particolare per le piccole e piccolissime imprese.

Servono nuove specializzazioni e nuove competenze per concorrere nel mercato, soprattutto in un Paese povero di materie prime che, potenzialmente, potrebbe essere ricco di conoscenza. Serve un rafforzato legame tra scuola, università ed industria. Servono più forti connessioni per rendere, attraverso reti e filiere, anche le imprese più piccole in grado di affermarsi. Serve comporre sviluppo e sostenibilità, superando dilemmi che diventano drammi. E non vale soltanto per l’industria, ma anche per il nostro territorio, reso ancora più fragile dagli effetti clamorosi del cambiamento climatico o dai terremoti e dunque bisognoso di interventi costanti e strutturali di prevenzione e protezione.

¹⁴ Fondazione Migrantes, *Rapporto Italiani nel mondo*, 14ª edizione.

¹⁵ Fondazione Leone Moressa, 8 ottobre 2019.

¹⁶ Censis, 1° *Rapporto Censis-Tendercapital sui buoni investimenti*, 29 ottobre 2019.

All'interno di questi temi e dentro questi problemi si gioca il ri-scatto della mutualità efficiente:

- contribuendo a dare ai giovani la possibilità di costruirsi il lavoro. Nell'ultimo anno, nell'ambito dei nuovi finanziamenti netti immessi nell'economia reale, le BCC hanno erogato credito per oltre 284 milioni di euro a favore di imprese femminili, microcredito e start-up innovative (+26% su base annua) ed il 14% del totale dei finanziamenti della misura agevolativa "Resto al Sud";
- guardando all'andamento della demografia e alla ristrutturazione del welfare in una logica di risposta, accentuando l'impegno nell'offrire soluzioni di protezione e previdenza, anche a carattere mutualistico. Su questo sono attive e si stanno ulteriormente potenziando esperienze a carattere aziendale e comunitario generate dal Credito Cooperativo nei territori. Guardiamo con interesse a possibili sinergie con gli altri settori cooperativi che fanno riferimento a Confcooperative;
- contribuendo alla sostenibilità rafforzando la partnership con le imprese, le famiglie e i soggetti del Terzo Settore, orientando gli investimenti verso un'offerta coerente, green e socialmente responsabile;
- accompagnando la trasformazione delle imprese con una diversificata offerta di soluzioni finanziarie e un valore aggiunto consulenziale;
- affiancando in modo nuovo le amministrazioni locali, proponendo partenariati pubblico-privato al fine di realizzare nuove opere o ristrutturazioni, valorizzando anche risorse provenienti da fondi europei.

Le BCC possono avere un ruolo speciale nel rilanciare l'attitudine alla speranza, la disposizione a non fermarsi alla rassegnazione o alla sconfitta.

Non abbiamo la possibilità di incidere a livello macroeconomico sulle politiche dei tassi, non siamo in grado di condizionare l'andamento dell'inflazione, non possiamo dare contributi decisivi affinché l'evoluzione della tecnologia non resti insensibile ai costi sociali, alle distorsioni distributive, all'arbitraggio fiscale anche nell'ambito dell'Unione Europea. Ma non vogliamo restare spettatori passivi dell'erosione dei margini, dell'impoverimento della relazione o dell'atrofizzazione del credito.

Va ampliato il perimetro del servizio e affinata, anche qualitativamente, la capacità di accompagnamento e consulenza. Da come sapremo raccogliere questa sfida potrà derivare la capacità prospettiva di reddito delle nostre banche. La leva del contenimento dei costi e quella del potenziamento dei ricavi vanno azionate congiuntamente.

L'apporto e l'impegno delle Capogruppo dei Gruppi Bancari Cooperativi è prezioso ed imprescindibile. Con esse le BCC affiliate collaboreranno sempre più nell'individuare gli equilibri e gli assetti più coerenti con gli obiettivi della mutualità bancaria nel pieno rispetto della normativa italiana anche in termini di proporzionalità.

1.6 Il conseguimento degli scopi statutari

Prima di illustrare l'andamento della gestione aziendale, vengono indicati, ai sensi dell'art. 2545 c.c. "i criteri seguiti nella gestione sociale per il conseguimento dello scopo mutualistico", ripresi anche dall'art.2 della Legge n.59/92

L'art. 2 della legge 59/92 e l'art. 2545 c.c. dispongono che "nelle società cooperative e nei loro consorzi, la relazione degli amministratori ... deve indicare specificamente i criteri seguiti nella gestione sociale per il conseguimento dello scopo mutualistico".

A tale proposito occorre illustrare:

Collegamento con la base sociale e con i membri delle comunità locali

La partecipazione attiva alla vita sociale viene svolta anche mediante la l'associazione "BCC Young", una associazione formata da Soci e figli di Soci della Banca di età compresa fra 18 e 30 anni.

La Banca persegue la realizzazione degli scopi statutari anche per ciò che riguarda gli aspetti culturali ed educativi. In quest'ambito sono state organizzate diverse iniziative rivolte alla comunità locale di riferimento.

Collegamento con l'economia locale e impegno per il suo sviluppo

Il collegamento con le Comunità locali si è concretizzato nell'anno 2019 mediante una vasta azione di intervento sul territorio con significativi interventi economici riconducibili ad attività di beneficenza e di sponsorizzazione di manifestazioni, sia in campo culturale che sociale e religioso.

Nel 2019 la Banca ha contribuito alla elargizione di contributi per pubblicità e beneficenza per un ammontare complessivo di 30.304 Euro.

La Banca ha proseguito nella sua politica di sostegno alle micro e piccole imprese. Il microcredito, in particolare, si è rivelato uno strumento efficace per rispondere alle esigenze di questa categoria di imprese.

Si segnala l'adesione della Banca, nel corso dell'esercizio, alle seguenti convenzioni:

- “Resto al Sud”, con garanzia del Medio Credito Centrale, sottoscritta fra ABI ed Invitalia, con lo scopo di incoraggiare la costituzione di nuove realtà imprenditoriali nelle Regioni del Mezzogiorno da parte di giovani di età compresa tra i 18 ed i 45 anni e da liberi professionisti;
- “GAL “Terre Locridee”, finalizzata a dare un forte ed incisivo impulso alla diffusione delle fonti energetiche rinnovabili;
- “Cantieri di imprese”, finalizzata alla realizzazione di progetti integrati per l’informazione/formazione, consulenza e accompagnamento al lavoro e all’avvio di impresa, tirocini extracurricolari, orientamento, inserimento lavorativo, ricollocazione di disoccupati, giovani neet, soggetti appartenenti a categorie svantaggiate.

1.7 Sviluppo dell’idea cooperativa e collegamento con le altre componenti del movimento

Al fine di salvaguardare i principi cooperativi che contraddistinguono la Banca in un periodo di profondi cambiamenti, si ritiene molto importante attuare delle iniziative volte alla propagazione dell’idea cooperativa sul territorio, allo sviluppo e alla promozione delle strutture attraverso un rapporto di collaborazione con cooperative di altri settori.

E’ di fondamentale importanza trovare forme di collaborazione atte a migliorare l’immagine, l’efficienza e la qualità del servizio alla clientela. Anche l’adesione da parte delle BCC alle iniziative di sistema, sia in senso istituzionale (partecipazione a progetti comuni) che operativo (ricorso a servizi elaborati e coordinati presso gli Organismi Centrali), può portare ad un rafforzamento del ruolo del Credito Cooperativo agli occhi esterni, creando sul mercato una struttura valida, efficace, efficiente ed altamente competitiva.

Proprio nel rispetto di tali principi è stato deciso dallo scrivente Consiglio di Amministrazione di avviare talune interlocuzioni, in linea con le politiche di Gruppo, per un progetto di fusione con una o più consorelle calabresi, al fine di una razionalizzazione delle strutture e dell’operatività, nell’ottica di una maggior efficienza e qualità del servizio offerto alla clientela.

Sviluppo dell’impresa cooperativa e principi mutualistici

L’analisi dello stato e dell’andamento dell’impresa, nonché lo sforzo gestionale di ottimizzazione, rivestono nuovo significato per l’impresa cooperativa, se ricondotti a un’esplicita finalizzazione di servizio e di sviluppo della base sociale e delle economie locali, e quindi alla concretizzazione economica dei principi cooperativi della mutualità senza fini di speculazione privata.

2. La costituzione e l'avvio del Gruppo Bancario Cooperativo Iccrea

In esito alla riforma del Testo Unico Bancario (D. Lgs. n. 385/1993; di seguito TUB) attuata con la Legge 49/2016 e con le relative disposizioni attuative della Banca d'Italia, Iccrea Banca, con il costante supporto delle Banche di Credito Cooperativo aderenti, ha avviato il 27 aprile 2018 la fase autorizzativa del Gruppo innanzi la BCE e la Banca d'Italia mediante la predisposizione e la trasmissione della relativa istanza corredata dalla documentazione. Il successivo 24 luglio, la BCE ha rilasciato a Iccrea Banca il provvedimento di accertamento di cui all'art. 37-ter, comma 2, del TUB.

Nel settembre 2018, con il consolidamento del quadro normativo inerente alla riforma con la Legge 108/2018 si è avviato il processo di adesione al Gruppo, attraverso la definizione - d'intesa tra le BCC aderenti e la Capogruppo - e la successiva adozione da parte delle assemblee dei soci, delle modifiche allo statuto delle BCC sulla base del testo dello statuto tipo delle BCC aderenti al Gruppo, nonché del nuovo Regolamento elettorale ed assembleare del Gruppo Bancario Cooperativo Iccrea.

2.1 Il contratto di coesione

Il modello scelto dal legislatore prevede la configurazione di gruppo su base contrattuale, attraverso la definizione di uno specifico accordo tra la capogruppo (organismo centrale - *central body*) e le BCC (banche affiliate). Il "fulcro" del gruppo bancario cooperativo è, quindi, costituito dal contratto di coesione (art. 37-bis del TUB), attraverso il quale le banche affiliate hanno conferito alla Capogruppo poteri di direzione e coordinamento esercitabili, secondo un principio di proporzionalità, in funzione dello stato di salute delle banche stesse (approccio *risk-based*).

Il contratto di coesione del GBCI, sottoscritto nel mese di gennaio 2019 da tutte le Banche Affiliate e dalla Banca, segnatamente, lo scorso 11 gennaio, declina i rispettivi e reciproci diritti e doveri delle componenti del Gruppo Bancario Cooperativo Iccrea e dà atto, inoltre, del complesso dei poteri di direzione e coordinamento attribuiti alla Capogruppo. Tali poteri sono esercitati, in particolare, in materie e ambiti quali il governo societario, la pianificazione strategica, il governo dei rischi, il sistema dei controlli interni, i sistemi informativi e la garanzia in solido (di cui infra). Al riguardo, il contratto di coesione, oltre a contenere i poteri "generali" di indirizzo e coordinamento del Gruppo e delle controllate, disciplina anche gli specifici poteri necessari ad assicurare l'unitarietà ed efficacia dei sistemi di gestione e controllo a livello consolidato, il rispetto dei requisiti prudenziali e degli obblighi di segnalazione applicabili al Gruppo e alle sue componenti nonché delle altre disposizioni in materia bancaria e finanziaria. A tali poteri si aggiungono quelli specificamente connessi al governo societario delle Banche Affiliate, con particolare riguardo alla composizione e nomina degli organi sociali stabilendo, attraverso previsioni dello statuto tipo delle Banche Affiliate e uno specifico regolamento elettorale e assembleare tipo, la disciplina dei casi in cui la Capogruppo può motivatamente nominare, opporsi alla nomina o revocare uno o più componenti, fino a concorrenza della maggioranza, degli organi di amministrazione e controllo delle Affiliate, nonché le modalità relative.

La Capogruppo è tenuta ad esercitare i propri poteri di direzione e coordinamento avendo come obiettivo quello di salvaguardare la stabilità del Gruppo e di ogni sua singola componente, nel pieno rispetto dei principi di sana e prudente gestione societaria e imprenditoriale, supportando le Affiliate nel perseguimento degli obiettivi fissati dallo Statuto delle BCC, salvaguardando e promuovendo lo spirito cooperativo e la funzione mutualistica delle stesse e del Gruppo nel suo insieme. Il coinvolgimento delle Banche Affiliate è attuato, tra l'altro, in specifici momenti consultivi delle BCC, previsti dal TUB, nei quali queste esprimono pareri non vincolanti per la Capogruppo (le Assemblee territoriali).

2.2 Lo schema delle garanzie incrociate

Il contratto di coesione prevede, quale necessario e ulteriore elemento fondante e costitutivo del GBCI, la garanzia in solido delle obbligazioni assunte dalla Capogruppo e dalle Banche Affiliate, nel rispetto della disciplina prudenziale applicabile ai gruppi bancari e alle singole banche aderenti; tale garanzia costituisce parte integrante del contratto di coesione: la partecipazione all'accordo relativo costituisce, infatti, condizione imprescindibile per l'adesione al contratto di coesione e quindi al Gruppo bancario cooperativo. La garanzia tra la Capogruppo e le Banche Affiliate è reciproca (*cross-guarantee*) e disciplinata contrattualmente in modo da produrre l'effetto di qualificare le passività della Capogruppo e delle Affiliate come obbligazioni in solido di tutte le aderenti all'accordo; in altri termini, tutte le Banche Affiliate e la Capogruppo sono obbligate - sia internamente, sia esternamente - per tutte le obbligazioni contratte dalla Capogruppo o da qualsiasi Affiliata.

L'obbligo di garanzia di ciascuna Banca Affiliata è commisurato alle rispettive esposizioni ponderate per il rischio ed è contenuto entro il limite delle risorse patrimoniali eccedenti i Requisiti Patrimoniali Minimi Obbligatoriosi di ciascuna Banca Affiliata (il Capitale Libero), restando impregiudicato il rispetto di tali requisiti da parte delle stesse Banche Aderenti. A valere sull'obbligo di garanzia di ciascuna Banca Affiliata, entro i limiti del Capitale Libero, la Capogruppo realizza gli interventi di sostegno finanziario necessari per assicurare la solvibilità e la liquidità delle singole Banche Affiliate (Interventi di Sostegno Infragruppo), anche tenendo conto delle risultanze dell'Early Warning System, ed in particolare per assicurare il rispetto dei requisiti prudenziali e le richieste dell'Autorità di Vigilanza, nonché per evitare, ove necessario, l'assoggettamento alle procedure di risoluzione di cui al D.lgs. n. 180/2015 o alla procedura di liquidazione coatta amministrativa di cui agli articoli 80 e seguenti del TUB.

Gli interventi di sostegno a favore delle Banche Affiliate, sia di capitale, sia di liquidità, necessari - anche tenendo conto delle risultanze dell'*Early Warning System* (di seguito anche "EWS") - per assicurare la solvibilità e la liquidità delle singole aderenti allo schema, sono effettuati dalla Capogruppo, utilizzando le risorse finanziarie messe a disposizione dalle aderenti in esecuzione dell'accordo di garanzia.

In particolare, ciascuna aderente, al fine di garantire una pronta disponibilità dei fondi e dei mezzi finanziari necessari per realizzare gli interventi di garanzia, costituisce presso la Capogruppo i c.d. "fondi prontamente disponibili (FPD)", rappresentati da una quota precostituita ex ante (la quota ex ante) ed una quota che può essere richiamata dalla Capogruppo in caso di necessità (la

quota ex post), mediante l'esecuzione di contribuzioni con le forme tecniche previste dal contratto di coesione.

Gli interventi di sostegno possono consistere in:

- misure di patrimonializzazione (ivi inclusa la sottoscrizione di azioni di finanziamento ex art. 150-ter del TUB emesse dalle Banche Affiliate, computabili come CET1), tramite la componente ex ante degli FPD;
- misure di finanziamento a sostegno della liquidità (a titolo di esempio, operazioni di finanziamento con scadenza opportunamente definita o prestito titoli), tramite la componente ex post dei FPD attraverso l'utilizzo delle linee di credito allo scopo costituite ovvero utilizzando i fondi ex ante;
- interventi in ogni altra forma tecnica ritenuta appropriata dalla Capogruppo.

Successivamente all'iscrizione del GBCI nell'albo dei gruppi bancari, la Capogruppo ha emanato il corpo normativo interno che regola il funzionamento dello schema delle garanzie incrociate (SDG) sopra descritto, ovvero l'insieme di principi di governo, regole di funzionamento e di gestione operativa, ruoli e responsabilità degli Organi e delle Funzioni aziendali in materia di SdG, le logiche di trattamento contabile e prudenziale, i modelli di valutazione, le politiche di investimento delle risorse finanziarie dell'SdG, le modalità di attivazione e gestione degli interventi di sostegno infragruppo. I riferimenti in argomento sono stati trasmessi alle BCC affinché potessero essere adottati con delibera del proprio Consiglio di Amministrazione.

Con cadenza almeno annuale, la Capogruppo procede alla conduzione dell'esercizio di stress test sul perimetro delle aderenti, finalizzato alla determinazione degli FPD e, di conseguenza, all'adeguamento delle relative quote di competenza rispetto al maggiore o minore importo già costituito presso la Capogruppo. L'esecuzione dell'esercizio di stress test rappresenta, pertanto, un elemento cardine dell'interno framework in materia di SDG. Sulla base degli esiti dell'esercizio di stress vengono, infatti, quantificati i complessivi FPD e, conseguentemente, gli obblighi di garanzia delle banche aderenti; inoltre, gli esiti dell'esercizio di stress sono funzionali alla calibrazione delle soglie degli indicatori del sistema di *early warning*.

Indipendentemente dall'esito delle prove di stress, al fine di garantire comunque la pronta disponibilità finanziaria per misure di intervento di garanzia, è stato stabilito un livello minimo della quota ex ante degli FPD pari allo 0,50% degli RWA delle singole Banche Affiliate.

Secondo quanto previsto dal Contratto di Coesione, le banche aderenti sono remunerate per i contributi corrisposti al sistema di garanzia. In particolare, le banche aderenti che generano un fabbisogno di garanzia maggiore di quello attribuito, pagano un premio alle banche aderenti con un fabbisogno di garanzia generato minore di quello attribuito. Il premio pagato/incassato dalla banca aderente per la propria contribuzione alla generazione/copertura del fabbisogno viene determinato attraverso l'applicazione di un tasso di remunerazione, definito con cadenza annuale dalla Capogruppo in misura differenziata per tipologia di fabbisogno attribuito e generato (ex ante ed ex post).

2.3 Le modifiche allo Statuto

Nel quadro della riforma del credito cooperativo già richiamata e del portato normativo introdotto dal novellato Testo Unico, dalle Disposizioni di vigilanza e dal contratto di coesione, lo statuto tipo delle BCC continua a rappresentare il “punto focale” delle diverse fonti che regolano tali banche. In considerazione di ciò, le principali modifiche apportate allo statuto tipo delle Banche Affiliate si sono rese necessarie per l’adesione al Gruppo e per tenere conto di previsioni di legge o di vigilanza.

In particolare, sono state inserite nuove norme statutarie che descrivono l’appartenenza della Banca al Gruppo, i poteri di direzione e coordinamento della Capogruppo nonché i doveri che trovano fonte nel contratto di coesione e nell’accordo di garanzia e che sono esercitati anche mediante disposizioni vincolanti della Capogruppo. I poteri in oggetto, come individuati nelle norme primarie e di vigilanza sono quelli inerenti al rispetto delle disposizioni in materia prudenziale e creditizia, ivi comprese le disposizioni in materia di governo societario, le politiche e prassi di remunerazione e incentivazione, il sistema dei controlli interni, il sistema informativo e la continuità operativa, le partecipazioni detenibili, le attività di rischio e conflitti d’interesse nei confronti di soggetti collegati, la trasparenza delle operazioni bancarie, le disposizioni in tema di usura e di antiriciclaggio.

Altra norma nuova ed essenziale alla configurazione del Gruppo bancario cooperativo su base contrattuale è quella sancita dal TUB tra i mezzi previsti per il sostegno del Gruppo, concernente l’emissione da parte di una BCC e la sottoscrizione da parte della Capogruppo, delle azioni di finanziamento previste dall’art. 150-ter del Testo Unico Bancario. Per assicurare la necessaria tempestività degli eventuali interventi di ricapitalizzazione, è prevista una delega agli amministratori, cui è attribuita la facoltà di aumentare il capitale fino all’ammontare determinato su indicazione della Capogruppo. Le azioni di finanziamento, per previsione di legge, possono essere sottoscritte e detenute esclusivamente dalla Capogruppo, dai sistemi di garanzia istituiti tra banche di credito cooperativo o dai fondi mutualistici per la promozione e lo sviluppo della cooperazione.

Ulteriore disposizione necessaria per consentire l’esistenza del Gruppo bancario cooperativo, è quella relativa ai poteri in materia di nomine, revoche e opposizioni alle nomine degli esponenti delle BCC attribuiti alla Capogruppo nei casi specificamente previsti. La concreta declinazione dei poteri della Capogruppo è completata dal regolamento elettorale e assembleare tipo adottato dalle BCC e che descrive le forme, modalità e i termini e delle fasi assembleari e di quelle elettorali, con particolare riferimento alla consultazione con la Capogruppo, ordinariamente successiva alle nomine e preventiva invece, nel caso di banche che versino nelle situazioni specificamente individuate nel contratto di coesione.

Lo statuto ed il regolamento tipo, predisposti dalla Capogruppo e approvati dalle autorità di vigilanza, sono stati adottati dalla Banca in data 16 dicembre 2018.

2.4 L'assetto strutturale del Gruppo Bancario Cooperativo Iccrea

Al 31 dicembre 2019, il GBCI risulta composto:

- dalla Capogruppo, Iccrea Banca SpA, cui è attribuito un ruolo di direzione e coordinamento del Gruppo e di interlocutore dell'Autorità di Vigilanza;
- dalle società rientranti nel perimetro direzione e coordinamento della Capogruppo, a loro volta distinte in:
 - Banche Affiliate, aderenti al GBCI in virtù del Contratto di Coesione stipulato con la Capogruppo;
 - società controllate, direttamente o indirettamente, dalla Capogruppo in virtù di un rapporto partecipativo, ai sensi dei punti 1 e 2 dell'art. 2359 del codice civile, sulle quali la Capogruppo esercita attività di direzione, coordinamento e controllo (per convenzione, tali società rientrano nel c.d. "perimetro diretto" di direzione e coordinamento);
- dalle società controllate dalle Banche Affiliate, anche congiuntamente, in virtù di un rapporto partecipativo, sulle quali la Capogruppo esercita, anche indirettamente, le proprie attività di direzione, coordinamento e controllo in quanto società strumentali del GBCI (per convenzione, tali società rientrano nel c.d. "perimetro indiretto" di direzione e coordinamento);
- dalle altre società controllate dalla Capogruppo, anche attraverso le Banche Affiliate, nei confronti delle quali Iccrea Banca non esercita specifiche attività di direzione, coordinamento e controllo.

2.5 Le caratteristiche distintive e i principali numeri del Gruppo Bancario Cooperativo Iccrea

Il GBCI è il terzo gruppo bancario in Italia per numero di sportelli, il quarto per totale attivo di bilancio consolidato. L'articolazione territoriale è caratterizzata dalla presenza di 136 BCC, con circa 2.600 sportelli (inclusi gli sportelli di Banca Sviluppo S.p.A.) per il 57% dei quali localizzati in Lombardia, Veneto, Toscana ed Emilia. La quota di mercato sportelli a livello nazionale è pari al 10,5%, con picchi nelle regioni Marche (20%), Calabria (19%), Basilicata (17%) e Veneto (16%).

Il GBCI è presente in circa 1.750 comuni che corrispondono al 33% dei comuni bancarizzati italiani; su circa 300 di questi (pari al 18% del totale) il GBCI è l'unica presenza bancaria, in coerenza con la *mission* caratteristica di vicinanza e sostegno mutualistico al territorio.

La capillare diffusione sul territorio e il modello di *business* che caratterizza il GBCI sono sostanzialmente riconducibili al portato delle Banche Affiliate e alla *mission* che storicamente e tuttora le stesse svolgono in qualità di banche di credito cooperativo a mutualità prevalente, riconosciuta dalla normativa primaria (in particolare dal TUB, così come emendato dalla su citata L. 49/2016) e secondaria (in particolare, Circolare Banca d'Italia n. 285, Parte Terza, Capitolo 5).

La disciplina speciale e il modello di *business* che da sempre connota le banche di credito cooperativo, sono anche alla base dell'elevata numerosità della compagine sociale delle Banche Affiliate e della clientela-tipo delle stesse.

Difatti il numero dei soci si attesta a circa 800 mila unità, con un'elevata concentrazione al Centro e al Nord (circa l'88% del totale dei soci). I limiti alla detenzione di quote e l'obbligo di destinazione a riserva degli utili previste dalla disciplina speciale fa sì che il socio-tipo è rappresentato soprattutto da famiglie e piccole imprese interessate ai servizi "di prossimità forniti" e non al rendimento dell'investimento, con una quota media detenuta dai singoli soci cooperatori contenuta.

La struttura dell'attivo del Gruppo Bancario Cooperativo riflette, nella sostanza, la natura di banche territoriali caratterizzate da una prevalenza di impieghi di importo non elevato e orientata a clientela *retail* e una rilevante raccolta da clientela, che sopravanza gli impieghi con investimento dell'eccesso di liquidità soprattutto in Titoli di Stato.

Il totale dell'attivo dell'intero Gruppo Bancario Cooperativo Iccrea al 30 giugno 2019 si attestava a 151,3 miliardi di euro.

€/migliaia	30/6/2019	1/1/2019 PF
Cassa e disponibilità liquide	806.655	937.131
Attività finanziarie valutate al fair value con impatto a conto economico	2.392.152	1.861.601
Attività finanziarie valutate al fair value con impatto sulla redditività complessiva	9.850.320	14.604.998
Attività finanziarie valutate al costo ammortizzato	130.614.294	125.779.577
a) crediti verso banche	5.143.492	
b) crediti verso clientela	83.424.929	
c) titoli	42.045.872	
Derivati di copertura e adeguamento di valore delle attività finanziarie oggetto di copertura generica	175.124	55.895
Partecipazioni	140.543	169.714
Attività materiali	2.816.694	2.537.146
Attività immateriali	134.312	134.861
Attività fiscali	2.201.216	2.382.817
Altre attività	2.162.716	1.627.350
Attività non correnti e gruppi di attività in via di dismissione	39.372	81.391
Totale dell'attivo	151.333.398	150.172.481

In linea con il modello di *business* votato al *commercial banking*, l'attivo era rappresentato prevalentemente da crediti verso la clientela - pari a 83,4 miliardi di euro, 90,7 miliardi al lordo delle rettifiche - e da un portafoglio finanziario complessivo di 54,3 miliardi, in larga parte rappresentato da titoli di Stato italiani, allocati soprattutto nel portafogli valutati al costo ammortizzato (cosiddetto modello di business HTC, per 42,0 miliardi di euro) ovvero al *fair value* con impatto sulla redditività complessiva (cosiddetto modello di business HTCS, per 9,9 miliardi di euro).

Tipologia di controparte	Valore lordo	Incidenza sul totale prestiti e anticipazioni	Prestiti e anticipazioni performing		Prestiti e anticipazioni non-performing	
			Incidenza sul totale	Incidenza sul totale performing	NPL Ratio	Incidenza sul totale NPL
Clientela ordinaria	89.984.591	99,2%	85,8%	99,0%	14,2%	100,0%
Famiglie consumatrici	31.060.322	34,2%	92,8%	37,0%	7,2%	17,5%
Piccole e medie imprese	41.582.042	45,8%	86,1%	45,9%	13,9%	45,2%
Famiglie produttrici	8.553.346	9,4%	84,7%	9,3%	15,3%	10,3%
Micro imprese, enti e associazioni	8.896.075	9,8%	82,2%	9,4%	17,8%	12,4%
Altre PMI	24.132.621	26,6%	88,1%	27,3%	11,9%	22,6%
Altre società non finanziarie	13.124.593	14,5%	64,5%	10,9%	35,5%	36,5%
Altre società finanziarie	4.217.635	4,6%	97,7%	5,3%	2,3%	0,8%
Amministrazioni pubbliche	758.091	0,8%	99,6%	1,0%	0,4%	0,0%
Totale finanziamenti a clientela	90.742.682	100,0%	85,9%	100,0%	14,1%	100,0%

Come evidenziato nella tavola su riportata, la clientela tipica affidata riflette, nella sua articolazione per tipologia di controparti e forme tecniche, la vocazione alla mutualità e al localismo con una componente rilevante dei finanziamenti (circa l'80% del totale) a famiglie consumatrici (e, in tale ambito, di quelli a medio-lungo termine garantiti da immobili residenziale) e PMI (imprese con meno di 50 milioni di fatturato); fra queste ultime una quota non trascurabile è rappresentata da ditte individuali e piccole società. La composizione della clientela assistita è da ricondurre alla profonda conoscenza del territorio in cui le banche operano e alla conseguente capacità di valutare e sovvenire progetti imprenditoriali locali, che ha portato storicamente le BCC a divenire interlocutrici privilegiate di tali tipologie di prenditori.

Relativamente all'attività economica della controparte, i settori cui sono rivolti i maggiori affidamenti sono l'immobiliare, il manifatturiero, il commercio e i servizi. Il NPL Ratio al 30 giugno 2019 si attestava al 14,1% (13,3% secondo la definizione EBA, che include le esposizioni verso banche), con una maggiore rischiosità concentrata sulla clientela *corporate*, non tipicamente sovvenuta dalle BCC e relativamente alla quale il GBCI ha avviato un'azione di progressivo *deleveraging*; come nel resto del paese il settore immobiliare ha risentito maggiormente degli effetti della prolungata crisi economica, registrando un NPL Ratio superiore rispetto alla media di Gruppo.

Attività economica della controparte	Valore lordo	Incidenza sul totale prestiti e anticipazioni	Prestiti e anticipazioni performing		Prestiti e anticipazioni non-performing	
			Incidenza sul totale	incidenza sul totale performing	NPL Ratio	Incidenza sul totale NPL
Famiglie consumatrici	31.060.322	34,2%	92,8%	37,0%	7,2%	17,5%
Settore primario	5.079.477	5,6%	89,2%	5,8%	10,8%	4,3%
Attività manifatturiere	12.600.930	13,9%	86,1%	13,9%	13,9%	13,7%
Commercio	9.683.547	10,7%	85,6%	10,6%	14,4%	10,9%
Attività immobiliari e costruzioni	15.189.762	16,7%	66,1%	12,9%	33,9%	40,4%
Servizi e altro	12.152.919	13,4%	87,0%	13,6%	13,0%	12,4%
Amministrazioni pubbliche	758.091	0,8%	99,6%	1,0%	0,4%	0,0%
Società finanziarie	4.217.635	4,6%	97,7%	5,3%	2,3%	0,8%
Totale finanziamenti a clientela	90.742.682	100,0%	85,9%	32,7%	14,1%	100,0%

Al peculiare modello di *business*, che vede una prevalenza di mutui a famiglie e piccole imprese, è riconducibile anche l'elevata aliquota di crediti assistiti da garanzie reali (circa il 65% del totale dei crediti) e personali (circa il 16%). In particolare, i crediti deteriorati sono assistiti per il 71% da garanzie reali e per il 13% da garanzie personali, dato che va letto in uno con l'elevato grado di copertura degli NPL (*coverage* complessivo del 49,7%).

Nel corso delle attività per la costituzione e avvio del GBC e nel più ampio ambito del piano di attività - definito e comunicato alla BCE in sede di istanza per il riconoscimento del Gruppo - per il miglioramento della qualità dell'attivo, sono state programmate operazioni straordinarie di cessione, indirizzate alla riduzione dello *stock* di esposizioni deteriorate da realizzarsi nell'arco del triennio 2018-2020, per un ammontare complessivo di circa 7,3 miliardi di euro. Tali obiettivi di riduzione si collocano nella più complessiva strategia del Gruppo volta a (i) migliorare l'NPE ratio, cogliendo opportunità di cessioni per importi rilevanti soprattutto di sofferenze che consentono il deconsolidamento contabile e prudenziale a livello sia individuale, sia consolidato; (ii) rafforzare le leve operative per ottimizzare la gestione delle sofferenze e delle inadempienze probabili, attraverso politiche finanziarie e industriali e controlli condotti a livello centrale, (iii) consentire alle Banche Affiliate e alle società del perimetro diretto operanti nell'intermediazione

creditizia una maggiore focalizzazione sulla creazione di valore, liberando risorse per la generazione di nuovo *business*.

Gli indirizzi della Capogruppo in materia di riduzione dello *stock* dei crediti deteriorati hanno trovato declinazione nella pianificazione di medio termine definita dalle singole entità componenti il GBCI (banche del perimetro diretto e BCC future affiliate) che - nel contesto delle iniziative da piano strategico per il rafforzamento della situazione economico-patrimoniale - hanno individuato scenari alternativi alla gestione interna del portafoglio dei crediti deteriorati, nella misura su individuata, basati sulla prospettiva di cessione al mercato nell'ambito di quanto consentito dal nuovo Principio contabile IFRS 9 (cosiddetti scenari di vendita).

Con una sensibile accelerazione rispetto alle ipotesi iniziali, che prevedevano il programma di deconsolidamento degli NPE ha trovato un primo significativo compimento nel corso del 2018 ed è proseguito in tutto il 2019 conseguendo, tramite la realizzazione soprattutto di iniziative *multioriginator* coordinate dalla Capogruppo (in particolare n. 3 operazioni di cartolarizzazione di crediti *non performing*, assistite dallo schema di garanzia statale GACS e n. 1 operazione di cessione pro-soluto) nonché di operazioni *stand alone*. Tale strategia ha consentito in soli due anni la dismissione di un ammontare particolarmente importante di NPE (oltre 6 miliardi di euro).

Alla fine del 2019, secondo le prime stime a livello consolidato, il totale degli NPL del GBCI si è attestato all'11,7% (10,6% secondo la definizione EBA); il dato pro-forma a fine 2017, prima dell'avvio della strategia di *de-risking* di gruppo, si attestava a circa il 19%. Sulla base di prime stime, nel secondo semestre 2019 è anche lievemente cresciuto il *coverage* sugli NPL, nonostante la cessione soprattutto di sofferenze assistite da maggiori coperture, a testimonianza della strategia portata avanti dal GBCI finalizzata al maggior presidio dei crediti deteriorati, associata al richiamato progressivo *de-risking*.

€/migliaia	30/6/2019	1/1/2019 PF
Passività finanziarie valutate al costo ammortizzato	137.029.971	135.904.179
a) debiti verso banche	20.805.129	
b) debiti verso la clientela	98.825.018	
c) titoli in circolazione	17.399.824	
Passività finanziarie di negoziazione	337.234	266.203
Passività finanziarie designate al fair value e derivati di copertura	407.958	111.983
Passività associate ad attività in via di dismissione	-	20.369
Fondi per rischi e oneri e trattamento di fine rapporto del personale	762.118	737.120
Passività fiscali	88.306	80.990
Altre passività	2.512.648	3.244.131
Patrimonio netto	10.195.163	9.807.507
Totale del passivo	151.333.398	150.172.481

Dal lato del passivo, le passività finanziarie si attestano a 137 miliardi di euro rappresentati in larga parte da raccolta diretta da clientela ordinaria che - escludendo la componente dei PCT con controparte istituzionale, pari a 11,5 miliardi di euro stipulati soprattutto da Iccrea Banca con Cassa Compensazione e Garanzia, e comprendendo la componente dei titoli di debito in circolazione, in particolare obbligazioni e certificati di deposito - ammonta complessivamente

a circa 105 miliardi di euro. Di conseguenza il rapporto *loan-to-deposit* si attesta all'80%, migliore rispetto alla media nazionale (88%). I debiti verso banche presentano un saldo pari a 20,8 miliardi di euro, riconducibili per 18,4 miliardi di euro a finanziamenti ottenuti dalla BCE (TLTRO II) e per 2,4 miliardi di euro ad altri debiti verso banche esterne al GBCI.

Il patrimonio netto, in larga parte rappresentato da riserve alla luce del particolare regime di autofinanziamento previsto per le banche cooperative, si attesta a 10,2 miliardi.

Nel primo semestre 2019 l'utile lordo si è attestato a 232 milioni di euro (181 milioni netti), a fronte di un margine di intermediazione di circa 2 miliardi di euro (per circa due terzi margine di interesse), costi operativi complessivi pari a poco più di 1,5 miliardi di euro e rettifiche nette per rischio di credito per 261 milioni di euro. Le prime stime sull'intero esercizio 2019 evidenziano una crescita dell'utile lordo di poco meno del 50% rispetto al risultato del primo semestre, sospinta anche dai positivi risultati dell'attività di realizzo di attività finanziarie, a fronte comunque di un importante incremento delle rettifiche nette su crediti rispetto al primo semestre (+400 milioni di euro) che hanno consentito la su richiamata prudente strategia di copertura dei crediti deteriorati ancora iscritti a bilancio.

Relativamente alla posizione patrimoniale a fini di Vigilanza, il GBCI al 30 giugno 2019 presentava un totale dei Fondi Propri pari a 11,3 miliardi di euro, in larga parte rappresentato da elementi di qualità primaria (*Common Equity Tier 1* per 11,1 miliardi di euro); tali fondi incorporano circa 1,4 miliardi di euro inerenti agli effetti del *phase in* prudenziale introdotto dal Regolamento 2017/2395 per mitigare l'impatto sui fondi propri delle banche derivante dall'applicazione del nuovo modello di impairment *expected losses* dal nuovo Principio contabile IFRS 9. Il *Total Capital Ratio* (TCR) si attestava al 15,8% e il CET1 Ratio al 15,5%, quest'ultimo fra i più elevati a livello nazionale fra i cosiddetti "Gruppi Significativi" sottoposti alla Vigilanza della Banca Centrale Europea.

Al fine di rafforzare ulteriormente il profilo patrimoniale del Gruppo, nel secondo semestre 2019 la Capogruppo Iccrea ha collocato con successo a investitori istituzionali italiani ed esteri un prestito subordinato (strumento cosiddetto T2) di complessivi 400 milioni di euro. Anche per effetto di tale emissione, secondo le prime stime, al 31 dicembre 2019 il CET1 Ratio consolidato si è attestato al 15,5% e il TCR al 16,7%, pur avendo scontato nel corso del 2019 un impatto negativo complessivo stimabile fra 40 e 50 punti base derivante: (i) dalla riduzione dei fondi propri a seguito del riacquisto da parte delle BCC Affiliate delle azioni della Capogruppo Iccrea detenute da entità appartenenti al Gruppo Bancario Cooperativo CCB, sulla base di un accordo stipulato con lo stesso gruppo a fine 2019; (ii) dall'incremento dei RWA riconducibile principalmente al recepimento da parte delle BCC Affiliate dei riferimenti interpretativi e metodologici della Capogruppo per l'individuazione delle esposizioni riconducibili alla definizione prudenziale di "finanziamento per immobili a fini speculativi". Inoltre, gli indicatori patrimoniali su citati non considerano l'utile conseguito dal Gruppo nel secondo semestre 2019, che troverà evidenza nei ratio patrimoniali nel corso del 2020 a seguito della certificazione del bilancio consolidato da parte del revisore incaricato.

3. La gestione della Banca: andamento della gestione e dinamiche dei principali aggregati di stato patrimoniale e di conto economico

3.1 Gli aggregati patrimoniali

Con la finalità di consentire una valutazione più immediata delle consistenze patrimoniali, si presentano di seguito gli schemi patrimoniali, in forma sintetica e adattata rispetto all'impianto richiesto dalle vigenti disposizioni in materia di bilancio bancario (ex 6° aggiornamento della Circolare 262/05 della Banca d'Italia).

Con riferimento ai dati di raffronto relativi al bilancio di chiusura dell'amministrazione straordinaria al 31 Marzo 2019 riportati sia negli schemi citati, sia nelle correlate tavole di apertura informativa sottostanti alle dinamiche gestionali presentate, si evidenzia che la Banca, in conformità al paragrafo 7.2.15 dell'IFRS 9 e ai paragrafi E1 e E2 dell'IFRS 1 "First Time Adoption of International Financial Reporting Standards", si è avvalsa della facoltà di **non rideterminare su basi omogenee i dati comparativi** dell'anno precedente nell'esercizio di prima applicazione del nuovo principio. Pertanto, i valori dell'esercizio a Marzo 2019 riportati sono soggetti ad una riesposizione convenzionale e semplificata, attuata **riclassificando** le voci previste dal 4° aggiornamento della Circolare 262/2005 in base alle nuove voci IFRS9, e non pienamente comparabili.

Per maggiori dettagli ed una più approfondita disamina degli effetti dell'introduzione dell'IFRS 9, si fa rinvio al paragrafo "Adeguamento al Principio contabile internazionale IFRS 9" presente all'interno della Parte A "Politiche Contabili" della Nota Integrativa, all'interno del quale sono riportati i prospetti di riconciliazione tra i saldi di **chiusura al 31 Marzo 2019** e quelli di **apertura al 1° Aprile 2019**, con la chiara illustrazione delle ragioni alla base delle riclassificazioni operate e dei connessi effetti contabili.

Inoltre, in base a quanto riportato nell'appendice C del Regolamento (UE) 2017/1986, a partire dai bilanci che hanno inizio dal 1° gennaio 2019 occorre applicare il nuovo standard contabile IFRS 16, che sostituisce lo IAS 17. Posto che la banca ha chiuso la gestione commissariale in data 31.03.2019, per questa la data di entrata in vigore del principio è fissata al 1° Aprile 2019.

Il nuovo principio impatta sulla modalità di contabilizzazione, da parte del locatario, dei contratti di leasing nonché di affitto, noleggio, locazione e comodato, introducendo una nuova definizione basata sul trasferimento del "diritto d'uso" del bene oggetto di locazione. Il nuovo principio richiede, infatti, che tutti i contratti di locazione siano iscritti dal locatario nello Stato Patrimoniale come attività e passività. Viene introdotta anche una diversa modalità di rilevazione dei costi: mentre per lo IAS 17 i canoni di leasing trovavano rappresentazione nella voce di Conto economico relativa alle spese amministrative, secondo l'IFRS16 l'onere viene rappresentato sia attraverso l'ammortamento dell'attività relativa al "diritto d'uso", che come interessi passivi sul debito.

Sempre nella Parte A "Politiche contabili" della Nota Integrativa è illustrata l'informativa qualitativa e quantitativa relativa alla prima adozione del nuovo principio, che evidenzia la natura dei cambiamenti nelle logiche di contabilizzazione dei leasing, le principali scelte operate dal Gruppo e gli impatti di prima applicazione. Con riferimento ai dati di raffronto a Marzo 2019

riportati sia negli schemi citati, sia nelle correlate tavole di apertura informativa sottostanti alle dinamiche gestionali presentate, ai fini di una corretta lettura dei risultati economici e delle consistenze patrimoniali, si anticipa in questa sede che gli schemi riclassificati hanno subito marginali modifiche per tenere conto dell'applicazione del nuovo principio IFRS 16.

Per quanto riguarda l'adozione, sempre a partire dal 1° aprile 2019, del principio contabile internazionale IFRS 15, si segnala che, stante il business della banca, non vi sono stati effetti in sede di transizione.

3.1.1 Attivo

<i>Dati patrimoniali - Attivo</i> <i>(consistenze in migliaia di euro)</i>	31/12/2019	1/4/19 IFRS16	1/4/2019 IFRS 9	31/03/2019	<i>Variazioni</i>	
					<i>assolute</i>	<i>percentuali</i>
10. Cassa e disponibilità liquide	2.061	1.488	1.488	1.488	573	38,51
40. Attività finanziarie valutate al costo ammortizzato	183.394	198.985	198.985	194.836	-15.591	-7,84
- Crediti verso banche	43.053	51.653	51.653	51.653	-8.600	-16,65
- Crediti verso clientela	66.009	70.077	70.077	68.982	-4.068	-5,81
- Titoli	74.332	77.255	77.255	74.201	-2.923	-3,78
20. Attività finanziarie valutate al fair value con impatto a conto economico	2.673	1.950	1.950	2.186	723	37,11
30. Attività finanziarie valutate al fair value con impatto sulla redditività complessiva	24.237	27.713	27.713	27.713	-3.476	-12,54
Altre attività	14.118	14.728	14.331	15.319	-610	-4,14
Totale attività fruttifere	210.304	228.647	228.647	224.735	-18.343	-8,02
Altre attività infruttifere	16.179	16.216	15.819	16.807	-37	-0,23
Totale attivo	226.483	244.863	244.466	241.542	-18.380	-7,51

Nell'ambito delle principali variazioni esposte, rilevano gli effetti legati alle riclassificazioni operate e alle nuove modalità di valutazione e impairment applicate conseguenti all'introduzione del principio contabile IFRS 9, sulla cui base, tra l'altro:

- euro 67 milioni di titoli di debito classificati nel bilancio precedente nel portafoglio delle attività finanziarie disponibili per la vendita (AFS) e, pertanto, valutati al *fair value* con impatto sulla redditività complessiva, sono stati ricondotti al business model HTC e, tenuto conto dell'esito dell'SPPI test, sono valutati al costo ammortizzato;
- euro 1,8 milioni di crediti e titoli, in precedenza valutati al costo ammortizzato, a seguito del mancato superamento dell'SPPI test sono ora ricondotti all'ambito delle attività finanziarie valutate obbligatoriamente al *fair value*;
- i saldi delle attività finanziarie per cassa sono interessati per euro 1,1 milioni dall'impatto delle minori rettifiche di valore connesse all'applicazione del nuovo modello di *impairment* introdotto dal principio; tale impatto ha trovato rilevazione in contropartita del patrimonio netto.

Con riferimento a quanto in precedenza indicato relativamente alla prima applicazione del principio contabile IFRS 16, si segnala che l'aggregato delle "Altre Attività" riportato nella precedente tabella e riferito alla data del 1° aprile 2019 include il saldo dei diritti d'uso per contratti di *leasing* contabilizzati dalla Banca in data 1° gennaio 2019 per complessivi euro 397 milioni.

Nel prosieguo si illustrano, distintamente per ciascuno dei principali aggregati che compongono l'attivo di stato patrimoniale della Banca, le variazioni tra la situazione al 31 dicembre 2019 e quella al 31 marzo 2019 (quindi senza gli effetti IFRS 9 e IFRS 16).

Le operazioni di impiego con la clientela

Impieghi economici a clientela	12.2019	3.2019	var	var%
Scoperti di conto corrente	8.624	10.334	-1.710	-16,55%
Portafoglio commerciale e finanziario	7	16	-9	-56,26%
Anticipi su fatture e SBF	1.611	1.292	319	24,71%
Finanziamenti a breve	7.133	7.992	-859	-10,75%
Finanziamenti Estero	99	78	21	26,65%
Impieghi a breve	17.474	19.712	-2.238	-11,35%
Finanziamenti artigiani	276	307	-31	-9,99%
Mutui ipotecari	31.473	31.095	379	1,22%
Mutui chirografari	15.266	15.487	-221	-1,42%
Prestiti personali	0	0	0	-
Altri mutui	0	0	0	-
Impieghi a medio/lungo termine	47.016	46.889	127	0,27%
Altre partite	1.015	1.023	-8	-0,77%
Crediti in sofferenza verso clientela ordinaria	505	1.358	-854	-62,86%
TOTALE	66.009	68.982	-2.973	-4,31%

Gli impieghi a clientela si sono attestati a euro 66 milioni, con una dinamica in calo del 4,31% su marzo 2019.

Nello specifico, il combinato disposto della stagnazione del ciclo economico e del permanere dei tassi su livelli estremamente ridotti non ha favorito una ripresa solida della domanda di credito condizionando, di conseguenza, la dinamica dell'aggregato in oggetto. L'abbondante liquidità immessa sui mercati dalla politica monetaria espansiva della BCE ha prodotto i suoi effetti, favorendo un significativo miglioramento dei termini e delle condizioni generali dei prestiti erogati per le famiglie e per le piccole e medie imprese. Si è attenuata la flessione degli affidamenti alle imprese, ma è rimasta debole la domanda di credito a causa della scarsa dinamica degli investimenti e dei consumi, in parte dovuta anche a prospettive di ripresa non ancora convincenti; d'altro canto, sul versante delle famiglie, la ripresa dei consumi e l'allentamento dei criteri di concessione dei mutui, unitamente alla citata riduzione dei costi, hanno favorito l'aumento della domanda di credito.

Sul fronte dell'offerta - dove continua ad aumentare la pressione competitiva tra gli intermediari bancari - a consigliare prudenza sono rimaste le difficoltà inerenti alla qualità del credito, favorite da una ripresa non ancora convincente. In un contesto generale ancora caratterizzato da incertezze la nostra Banca ha comunque privilegiato il rapporto di servizio alle economie dei territori serviti, in particolare alle famiglie e alle piccole imprese.

La qualità del credito

Le attività finanziarie deteriorate includono tutte le esposizioni per cassa, qualunque sia il portafoglio contabile di appartenenza, ad eccezione dei titoli di capitale, degli OICR, delle attività

detenute per la negoziazione e dei derivati di copertura. In coerenza con le vigenti definizioni di vigilanza, le attività finanziarie deteriorate sono ripartite nelle categorie delle sofferenze, delle inadempienze probabili, delle esposizioni scadute e/o sconfinanti deteriorate. Sono infine, individuate, le esposizioni *forborne*, *performing* e *non performing*.

Nonostante il perdurare di una difficile situazione generale si è registrato un significativo decremento delle partite deteriorate, principalmente dovuto all'operazione di cartolarizzazione di crediti non *performing* posta in essere nel corso dell'anno.

Nello schema seguente viene sintetizzata la situazione delle esposizioni creditizie per cassa verso clientela al 31 Dicembre 2019 in comparazione con 31.3.2019.

		31-12-19	31-mar-19	Variazioni	
				Assolute	Percentuali
Crediti deteriorati	Esposizione lorda	11.520	16.948	-5.428	-32,03%
	- di cui <i>forborne</i>	4.910	4.608	302	6,55%
	Rettifiche valore	4.767	8.237	-3.470	-42,13%
	Esposizione netta	6.753	8.711	-1.958	-22,47%
- Sofferenze	Esposizione lorda	2.043	5.906	-3.863	-65,41%
	- di cui <i>forborne</i>	279	216,42815	62,39992	0,00%
	Rettifiche valore	1.538	4.548	-3.010	-66,18%
	Esposizione netta	505	1.358	-853	-62,85%
-Inadempienze probabili	Esposizione lorda	9.127	10.336	-1.209	-11,70%
	- di cui <i>forborne</i>	4.590	4.359	231	5,30%
	Rettifiche valore	3.066	3.388	-322	-9,49%
	Esposizione netta	6.061	6.948	-887	-12,77%
- Esposizioni scadute	Esposizione lorda	351	706	-355,3815	-50,34%
	- di cui <i>forborne</i>	41	33	8,20887	24,88%
	Rettifiche valore	162	301	-138,7264	-46,09%
	Esposizione netta	188	405	-216,6552	-53,50%
Crediti in bonis	Esposizione lorda	150.472	156.411	-5.939	-3,80%
	- di cui <i>forborne</i>	1.203	1.067	136	12,70%
	Rettifiche valore	528	1.835	-1.307	-71,22%
	- di cui <i>forborne</i>	24	43	-18,56775	-43,65%
	Esposizione netta	149.944	154.576	-4.632	-3,00%
	- di cui <i>forborne</i>	1.179	1.025	154	15,04%

Nonostante il perdurare di una difficile situazione generale, si è registrato un significativo decremento delle partite deteriorate. Rilevano a riguardo inoltre le operazioni di dismissione di NPL (crediti a sofferenza) effettuate dalla Banca in stretto raccordo con le iniziative sviluppate dalla Capogruppo Iccrea Banca.

Nel dettaglio si osservano i seguenti principali andamenti:

- la dinamica delle esposizioni a sofferenza lorde è stata interessata nel periodo nuove scritturazioni per un valore complessivo di euro 744 mila. Partecipa alla dinamica rappresentata la cessione per un valore complessivo di euro 4.214 in linea capitale nell'ambito dell'operazione di cartolarizzazione con GACS (c.d. GACS 3). Per gli opportuni approfondimenti circa le

operazioni in esame si fa rinvio alla informativa qualitativa fornita nella Parte E, Sezione 1, Sottosezione C “Operazioni di cartolarizzazione”. L’incidenza delle sofferenze lorde sul totale degli impieghi al 31 dicembre 2019 si attesta quindi all’2,84 %, in diminuzione rispetto a Marzo 2019 (7,23%);

- nel corso del periodo sono state classificate a inadempienze probabili posizioni per euro 1,3 milioni. L’incidenza delle inadempienze probabili sul totale degli impieghi si attesta al 12,70 % in aumento rispetto a Marzo 2019 (12,65%);
- anche le esposizioni scadute/sconfinanti deteriorate registrano un trend in diminuzione con un’incidenza dello 0,49% sul totale degli impieghi (0,86 a Marzo 2019).

Nel complesso, l’incidenza dei crediti deteriorati lordi sul totale dei crediti (“*Npl Ratio*”) si attesta al 16,03% in diminuzione rispetto a Marzo 2019 (20,73%).

Il grado di copertura del complesso dei crediti deteriorati, al 31 dicembre 2019 si attesta, nel complesso al 41,38% contro il 48,60% di Marzo 2019: la diminuzione è principalmente dovuta alla cessione di sofferenze con grado di copertura maggiore della media.

In dettaglio:

- la percentuale di copertura delle sofferenze si è attestata a 75,30%
- il *coverage* delle inadempienze probabili è pari al 33,60 %
- con riferimento alle esposizioni scadute/sconfinanti deteriorate, la percentuale media di rettifica delle esposizioni si colloca al 46,28%
- la copertura dei crediti in bonis è complessivamente pari allo 0,80 %.

Di seguito si riporta una tabella riepilogativa dei principali indici di qualità del credito¹⁷.

Indici di qualità del credito (netto titoli di debito)

Indicatori di Rischiosità del Credito	12-2019	03-2019	Variazione
Crediti deteriorati lordi / Impieghi lordi	16,03%	20,73%	-4,70%
Crediti deteriorati netti / Impieghi netti	10,14%	12,15%	-2,02%
Sofferenza Lorde / impieghi lordi	2,84%	7,23%	-4,38%
Inadempienze Probabili Lorde / impieghi lordi	12,70%	12,65%	0,05%
Scaduti/Sconfinanti deteriorati Lordi / impieghi lordi	0,49%	0,86%	-0,38%

¹⁷ Gli indici di qualità del credito sono determinati escludendo i titoli di debito

Crediti netti in sofferenza/Crediti netti vs. clientela	0,76%	1,89%	-1,14%
Crediti lordi a inadempienza probabile e sofferenza /crediti netti a clientela	16,77%	22,66%	-5,90%
Crediti netti a inadempienza probabile + sofferenze /Crediti netti vs. clientela	9,86%	11,59%	-1,73%
Crediti deteriorati lordi/Fondi Propri	31,71%	39,26%	-7,55%
Crediti deteriorati netti /Fondi propri	18,59%	20,18%	-1,59%
Indice di copertura crediti deteriorati	41,38%	48,60%	-7,22%
Indice di copertura sofferenze	75,30%	77,01%	-1,70%
Indice di copertura inadempienze probabili	33,60%	32,78%	0,82%
Indice di copertura crediti verso la clientela in bonis	0,80%	2,83%	-2,03%

Grandi esposizioni

<i>Incidenza % dei primi clienti/gruppi sul complesso degli impieghi per cassa</i>	31/12/2019	31/03/2019
Primi 5	3,47	3,54
Primi 10	5,66	5,66
Primi 20	8,29	8,49
Primi 50	12,70	13,00

Alla data del 31 dicembre 2019 si evidenziano 6 posizioni che rappresentano una “grande esposizione” secondo quanto disciplinato dalle disposizioni di riferimento. Come precisato in nota integrativa, il valore complessivo ponderato delle attività di rischio relative è pari a euro 6,2 milioni.

Nessuna posizione eccede i limiti prudenziali posti dalla disciplina vigente

Ai sensi della disciplina prudenziale in materia di attività di rischio e conflitti di interesse nei confronti di soggetti collegati, si evidenzia che al 31 dicembre 2019 non sono presenti posizioni di rischio verso soggetti collegati che eccedono i limiti prudenziali di riferimento.

Le **attività di rischio complessive verso soggetti collegati, nominali e ponderate (incluse le controparti del GBCI)**, ammontano, rispettivamente, a euro 1.416 mila e a euro 157 mila. Tali importi riguardano le esposizioni non incluse nell’ammontare di fido massimo concedibile dalla banca a un singolo socio in applicazione dei riferimenti adottati ai sensi di statuto

Operazioni finanziarie

Portafoglio di proprietà e liquidità aziendale (consistenza in euro milioni)	31/12/2019	31/03/2019	Variazioni	
			Assolute	%
Portafoglio titoli di proprietà	100.475	103.768	-3.293	-0,03
Liquidità aziendale	41.978	49.489	-7.511	-0,15

La liquidità è rappresentata dai depositi presso Istituzioni creditizie.

Le attività finanziarie inserite nei portafogli di proprietà sono classificate nell'attivo dello Stato Patrimoniale in conformità all'IFRS 9, come segue:

- Voce "20. Attività finanziarie valutate al fair value con impatto a conto economico";
- Voce "30. Attività finanziarie valutate al fair value con impatto sulla redditività complessiva";
- Voce "40. Attività finanziarie valutate al costo ammortizzato".

Portafoglio titoli di proprietà	31/12/2019	31/03/2019	Variazioni	
			assolute	%
20. Attività finanziarie valutate al fair value con impatto a conto economico	1.906	1.854	52	0,03
20 a. Attività finanziarie detenute per la negoziazione	0	0	0	-
- titoli di debito	0	0	0	-
- titoli di capitale	0	0	0	-
20 b. Attività finanziarie designate al fair value	0	0	0	-
- titoli di debito	0	0	0	-
- titoli di capitale	0	0	0	-
20 c. Altre attività finanziarie valutate al fair value	1.906	1.854	52	0,03
- titoli di debito	344	304	41	0,13
- titoli di capitale	0	0	0	-
- quote di O.I.C.R.	1.562	1.550	12	0,01
30. Attività finanziarie valutate al fair value con impatto sulla redditività complessiva	24.237	27.713	-3.476	-0,13
- titoli di debito	20.339	24.989	-4.651	-0,19
- titoli di capitale	3.898	2.724	1.174	0,43
40. Attività finanziarie valutate al costo ammortizzato	74.332	74.201	131	0,00
Totale portafoglio di proprietà	100.475	103.768	-3.293	-0,03

Gli investimenti finanziari della Banca sono costituiti in prevalenza da Titoli di Stato, per un controvalore nominale complessivo pari a euro 82.957 mila; le altre componenti sono costituite da titoli di debito emessi da primarie istituzioni creditizie e, in via residuale, da investimenti in fondi comuni e altre attività finanziarie.

Il dettaglio della composizione dei singoli portafogli è illustrato nelle sezioni 2, 3 e 4 della Parte B - Attivo della Nota Integrativa.

Nella tabella che segue è riportata la distribuzione per scadenza dei Titoli di Stato italiani in portafoglio.

Si precisa che, per quanto riguarda il portafoglio delle attività finanziarie valutate al costo ammortizzato/fair value con impatto sulla redditività complessiva, la vita media è pari a 5,87/1,24 anni.

Dal punto di vista del profilo finanziario, i titoli a tasso variabile rappresentano il 85,97% del portafoglio titoli di debito, i titoli a tasso fisso il 14,03%.

Dati in migliaia di euro	31 dicembre 2019			
	Attività finanziarie valutate al costo ammortizzato	Attività finanziarie valutate al fair value con impatto sulla redditività complessiva	Totale	Incidenza %
Fino a 6 mesi				
Da 6 mesi a 1 anno		3.500	3.500	4,22
Da 1 anno fino a 3 anni		15.030	15.030	18,12
Da 3 anni fino a 5 anni	40.427		40.427	48,73
Da 5 anni fino a 10 anni	22.500	1.000	23.500	28,33
Oltre 10 anni		500	500	0,60
Totale portafoglio di proprietà	62.927	20.030	82.957	100

Schema di garanzia e Fondi Prontamente Disponibili

Come anticipato, in ottemperanza al contratto di finanziamento destinato, sottoscritto da tutte le Banche aderenti al GBCI a seguito del contratto di Coesione, la Banca ha l'obbligo di contribuire, secondo il proprio profilo di rischio ed in funzione del capitale libero disponibile, alla costituzione dei Fondi prontamente disponibili (FPD) presso la Capogruppo, destinati ad intervenire nei confronti di Banche affiliate in difficoltà ed articolati secondo due distinte forme:

1. FPD ex-ante (FDPEA): diretti alla realizzazione di interventi di natura patrimoniale e costituiti mediante il versamento, al momento della sottoscrizione del contratto di finanziamento, del contributo di spettanza in capo alla Banca che, ai sensi dell'art. 2447-decies, acquista la forma di "finanziamento destinato alla realizzazione di uno specifico affare", con le connesse peculiarità in termini di rimborso e corresponsione degli eventuali proventi (in unica soluzione a scadenza);
2. FPD ex-post (FDPEP): diretti alla realizzazione di interventi di liquidità e rappresentati da un impegno irrevocabile in capo alla Banca ad erogare la liquidità richiesta dalla

Capogruppo, a cui fa seguito la concessione di una linea di liquidità da parte di quest'ultima, garantita mediante il conferimento di titoli.

Più in dettaglio, i finanziamenti *sub 1.* sono classificati tra le “Altre attività finanziarie obbligatoriamente valutate al fair value” in contropartita al conto economico (FVTPL) (Voce 20c) dell'attivo di stato patrimoniale), poiché per tali strumenti non si realizzano le condizioni per il superamento dell'SPPI Test e non è pertanto ammessa la rilevazione tra le “Attività finanziarie valutate al costo ammortizzato” (coerentemente con il modello di business che governa tali strumenti): i finanziamenti in parola sono, infatti, a ricorso limitato, rimborsabili solo se alla scadenza del contratto (31/12/2050) residueranno fondi disponibili e ciò non permette di considerare soddisfatto il requisito che prevede che i flussi finanziari contrattuali consistano esclusivamente in pagamenti di capitale e interessi maturati sull'importo del capitale da restituire.

Gli interventi *sub 2.* richiedono la rilevazione di un impegno irrevocabile verso la Capogruppo che, in ipotesi di utilizzo, comporta l'iscrizione di un credito verso quest'ultima rilevato in corrispondenza delle “Attività finanziarie valutate al costo ammortizzato” (in quanto, diversamente dall'intervento *ex ante*, in questa ipotesi il finanziamento si caratterizza per una scadenza ed un piano di pagamenti prestabiliti senza alcuna clausola di ricorso limitato).

L'insieme delle misure dinanzi illustrate rappresentano l'attuazione dello Schema di Garanzia (SDG) del Gruppo Bancario Cooperativo ICCREA come previsto e regolamentato dal Contratto di Coesione.

Tutto ciò premesso, la tabella seguente riepiloga la complessiva esposizione della Banca verso lo Schema di Garanzia alla data del 31 dicembre 2019; la tabella in oggetto non presenta dati comparativi posta l'entrata in vigore dell'SDG nel 2019, successivamente alla costituzione del GBCI.

Esposizioni verso lo Schema di Garanzia (consistenza in euro milioni)	31/12/2019
Esposizioni per cassa	739
Altre Attività finanziarie obbligatoriamente valutate al <i>fair value</i> in contropartita al conto economico	739
- di cui: crediti verso la Capogruppo per finanziamento separato	705
- di cui: crediti verso la Capogruppo per finanziamento indiretto in quote di capitale (CET 1)	-
- di cui: crediti verso la Capogruppo per finanziamento indiretto in strumenti di capitale (AT 1)	-
- di cui: crediti verso la Capogruppo per finanziamento indiretto in strumenti subordinati (TIER 2)	34
Attività finanziarie valutate al costo ammortizzato	
- di cui: crediti verso la Capogruppo per contributo ex post	
Esposizioni fuori bilancio	3.172
Impegni irrevocabili ad erogare fondi	3.172
Totale esposizioni verso l'SDG	3.911

Alla data del 31 dicembre 2019 la Banca vanta un'esposizione complessiva per cassa verso lo Schema di Garanzia di importo pari ad euro 739 mila, dei quali:

- euro 705 mila fanno riferimento al contributo *ex ante* erogato alla Capogruppo e che, al 31 dicembre 2019, non risultano impiegati per interventi nei confronti di Banche affiliate che versano in situazione di difficoltà;
- euro 34 mila fanno riferimento al contributo *ex ante* di pertinenza della Banca che la Capogruppo ha impiegato per la sottoscrizione integrale di tre prestiti subordinati (TIER 2) di complessivi euro 23 milioni, emessi nel mese di dicembre 2019 da due BCC Affiliate;

Derivati di copertura

Non sono in essere operazioni della specie.

Le partecipazioni

La Banca non detiene partecipazioni significative (di controllo e/o influenza notevole); le uniche interessenze azionarie detenute rappresentano quote di partecipazione di minoranza nel capitale di società strumentali, classificate tra le "Attività finanziarie valutate al fair value con impatto sulla redditività complessiva".

Le immobilizzazioni materiali e immateriali

Immobilizzazioni: composizione	31/12/2019	01/01/2019 IFRS 16	31/03/2019	Variazioni	
				assolute	%
Attività materiali	4.328	4.563	4.166	162	3,89%
- Di cui: diritti d'uso acquisiti con il leasing	397	397	-	397	-
Attività immateriali	29	18	18	11	61,11%
- Di cui: avviamenti	-	-	-	-	-
Totale immobilizzazioni	4.357	4.581	4.184	173	4,13%

Per gli opportuni approfondimenti sulla composizione delle attività materiali in leasing si rinvia alla Parte B, Sezione 8 della Nota Integrativa; per gli approfondimenti sugli effetti connessi alla prima applicazione del principio IFRS 16, si rinvia alla Parte A.1 - "Parte generale" della Nota Integrativa.

Per ciò che attiene alle attività immateriali, infine, le stesse sono costituite prevalentemente da software.

3.2 Passivo

<i>Dati patrimoniali - Passivo (consistenze in migliaia di euro)</i>	31/12/2019	01/04/2019	01/04/2019	31/03/2019	<i>Variazioni</i>	
		IFRS 16	IFRS 9		<i>assolute</i>	<i>%</i>
10. Passività finanziarie valutate al costo ammortizzato	176.166	195.071	194.674	194.674	-18.508	-9,51%
- Debiti verso banche	31.924	49.720	49.720	49.720	-17.796	-35,79%
- Debiti verso clientela	144.206	145.315	144.918	144.918	-712	-0,49%
- Di cui: debiti per <i>leasing</i>	309	397	0	0	309	-
- Titoli in circolazione	36	36	36	36	0	0,00%
20. Passività finanziarie di negoziazione					0	-
30. Passività finanziarie designate al fair value e derivati di copertura					0	-
70. Passività associate ad attività in via di dismissione					0	-
Altre passività e passività fiscali	11.493	11.552	11.552	11.222	271	2,41%
Fondi per rischi e oneri e trattamento di fine rapporto del personale	1.929	2.004	2.004	2.116	-187	-8,84%
Totale Passività	189.588	208.627	208.230	208.012	-18.424	-8,86%
Patrimonio Netto	36.895	36.237	36.237	33.530	3.365	10,04%
Totale Passività e Patrimonio Netto	226.483	244.864	244.467	241.542	-15.059	-6,23%

Con riferimento a quanto indicato relativamente alla prima applicazione del principio contabile IFRS 16, si segnala che l'aggregato dei "Debiti verso clientela" riportato nella precedente tabella e riferito alla data del 1° gennaio 2019 include il saldo delle passività per *leasing* contabilizzate dalla Banca in data 1° gennaio 2019 per complessivi euro 397 mila euro.

L'intermediazione con la clientela

Nelle tabelle seguenti vengono riportati le informazioni di dettaglio sulla composizione e dinamica della raccolta diretta ed indiretta da clientela.

Raccolta Diretta <i>(consistenze in migliaia di euro)</i>	31/12/19	01/04/19	Variazione		composizione %		
			Assoluta	%	31/12/19	01/04/19	var
Conti correnti liberi	67.676	65.142	2.534	3,89%	46,93%	44,94%	1,99%
Depositi a risparmio liberi	42.955	45.336	-2.381	-5,25%	29,79%	31,28%	-1,49%
Depositi a risparmio vincolati	3.769	7.741	-3.972	-51,32%	2,61%	5,34%	-2,73%
Conti deposito	29.387	26.691	2.696	10,10%	20,38%	18,41%	1,96%
Certificati di deposito	0	36	-36	-100,00%	0,00%	0,02%	-0,02%
Altri debiti	419	7	412	5940,84%	0,29%	0,00%	0,29%
Totale raccolta diretta	144.206	144.954	-748	-0,52%	100,00%	100,00%	0,00%

vista	111.050	110.485	565	0,51%
termine	33.156	34.469	-1.313	-3,81%

Raccolta indiretta da clientela <i>(consistenze in migliaia di euro)</i>	31/12/19	01/04/19	Variazione	
			Assoluta	%
Fondi comuni di investimento, Sicav e GPM	5.620	4.000	1.620	40,51%
Polizze assicurative e fondi pensione	4.907	4.297	610	14,20%
Totale risparmio gestito	10.527	8.297	2.230	26,88%
Titoli di Stato	3.578	4.464	-886	-19,85%
Titoli obbligazionari	868	838	30	3,59%
Azioni e altre	536	463	73	15,85%
Totale risparmio amministrato	4.982	5.765	-783	-13,58%
Totale raccolta indiretta	15.509	14.061	1.448	10,29%

raccolta totale	159.715	159.015	700	0,44%
-----------------	---------	---------	-----	-------

% diretta	90,29%	91,16%
% indiretta	9,71%	8,84%

La posizione interbancaria e le attività finanziarie

Posizione interbancaria netta (consistenze in milioni di euro)	31.12.2019	31.03.2019	Variazioni	
			Assolute	%
Crediti verso banche	47.321	56.549	-9.228	-16,32%
Debiti verso banche	31.924	49.720	-17.796	-35,79%
Totale posizione interbancaria netta	15.397	6.829	8.568	125,46%

L'esposizione interbancaria netta include:

- le operazioni di rifinanziamento presso la Banca Centrale Europea (BCE), che alla data del 31 dicembre 2019 ammontano a euro 27 milioni, a cui la Banca ha partecipato attraverso la costituzione di attivi eleggibili a garanzia. Più in dettaglio, al 31 dicembre 2019 sono in essere complessivamente nr. 3 finanziamenti a lungo termine appartenenti ai programmi TLTRO II, condotti dalla BCE rispettivamente da giugno 2016 a marzo 2017. Tali operazioni sono state effettuate tramite la Capogruppo, attraverso la partecipazione al TLTRO Group da quest'ultima presieduto;
- finanziamenti collateralizzati stipulati con Iccrea per euro 10 mln scadenza entro Aprile 2020.

In proposito, si fa presente che al 31 dicembre 2019 l'importo delle riserve di liquidità stanziabili presso la BCE (titoli di stato) ammonta a complessivi 83 milioni di euro, di cui 41 milioni non impegnati.

I fondi a destinazione specifica: fondi per rischi e oneri

Importi in migliaia di euro	31/12/2019	31/03/2019	Variazioni	
			assolute	%
Fondi per impegni e altre garanzie rilasciate	214	39	175	448,72%
Fondi di quiescenza aziendali			0	-
Altri fondi per rischi ed oneri	1.037	1.154	-117	-10,14%
Controversie legali	964	1.068	-104	-9,74%
Oneri per il personale	72	85	-13	-15,29%
Altri	1	1	0	-
Totale fondi per rischi ed oneri	1.251	1.193	58	4,86%

3.3 Patrimonio netto, fondi propri e adeguatezza patrimoniale

L'adeguatezza patrimoniale attuale e prospettica ha da sempre rappresentato un elemento fondamentale nell'ambito della pianificazione aziendale. Ciò a maggior ragione nel contesto

attuale, in virtù dell'importanza crescente che la dotazione di mezzi propri assume per il sostegno all'operatività del territorio e alla crescita sostenibile della Banca, nonché tenuto conto della ulteriore rilevanza che la dotazione patrimoniale individuale assume nella prospettiva determinata dall'adesione al meccanismo di garanzie incrociate istituito all'interno del gruppo bancario cooperativo di riferimento.

Per tale motivo la Banca persegue da tempo politiche di incremento della base sociale e criteri di prudente accantonamento di significative aliquote degli utili, largamente eccedenti il vincolo di destinazione normativamente stabilito. Anche in ragione delle prudenti politiche allocative, le risorse patrimoniali continuano a collocarsi ampiamente al di sopra dei vincoli regolamentari.

Nella tabella a seguire viene dettagliato il patrimonio della banca:

Voci	31/12/2019	31/03/2019	Variazioni	
			assolute	%
160. Capitale	222	222	0	0,00%
150. Sovrapprezzi di emissione	0	857	-857	-100,00%
170. (Azioni Proprie)	0	0	0	-
140. Riserve	36.398	42.815	-6.417	-14,99%
110. Riserve da valutazione	-71	-2.457	2.386	-97,11%
180. Utile/(Perdita) di esercizio	346	-7.907	8.253	-104,38%
Totale patrimonio netto	36.895	33.530	3.365	10,04%

La dinamica rappresentata deriva da:

- Copertura perdita esercizio precedente;
- Adozione IFRS9, con conseguente elisione contabile delle riserve di valutazione sui Titoli AFS riclassificati nel portafoglio HTC e rilevazione a voce 140 dell'impatto del nuovo modello di impairment: per i dettagli si rimanda al paragrafo "Adeguamento al Principio contabile internazionale IFRS 9" presente all'interno della Parte A "Politiche Contabili" di Nota Integrativa.

A seguire si dettagliano le sole riserve di valutazione.

Voci Riserva	Riserva al 31/12/2019	Variazione del periodo	Riserva al 31/03/2019
Attività finanziarie valutate al fair value con impatto sulla redditività complessiva (titoli di debito)	14	2.294	-2.280
Attività finanziarie valutate al fair value con impatto sulla redditività complessiva (titoli di capitale)	56	85	-29
Attività materiali		0	
Copertura dei flussi finanziari		0	
Differenze di cambio		0	

Attività non correnti in via di dismissione		0	
Passività finanziarie designate al fair value con impatto a conto economico (variazione del proprio merito creditizio)		0	
Utili (Perdite) attuariali su piani previdenziali a benefici definiti	-141	7	-148
Quota delle riserve da valutazione relative alle partecipazioni valutate al patrimonio netto		0	
Leggi speciali di rivalutazione		0	
Totale	-71	2.386	-2.457

La tabella a seguire analizza, infine, le riserve da valutazione delle attività finanziarie valutate al fair value con impatto sulla redditività complessiva.

Riserve da valutazione su titoli	31/12/2019			31/03/2019		
	Riserva positiva	Riserva negativa	Totale Riserva	Riserva positiva	Riserva negativa	Totale Riserva
Titoli di debito	67	-53	14	41	-2.321	-2.280
Titoli di capitale	62	-6	56	15	-44	-29
Totale riserve da valutazione	129	-59	70	56	-2.365	-2.309

Indici di patrimonializzazione e di solvibilità:

Indici Patrimoniali e di solvibilità	12.2019	3.2019	Variazioni	
			Assolute	%
Patrimonio netto/impieghi lordi	51,34%	41,02%	10,32%	25,15%
Patrimonio netto/raccolta diretta da clientela	25,58%	23,13%	2,45%	10,61%
Patrimonio netto/Impieghi deteriorati netti a clientela	546,31%	384,92%	161,40%	41,93%
Patrimonio netto su sofferenze nette	7312,82%	2469,07%	4843,75%	196,18%
Texas ratio	330,72%	231,67%	99,05%	42,76%

I fondi propri e i coefficienti di solvibilità

Fondi propri e coefficienti di solvibilità	31.12.2019 IFRS 9 "Fully loaded"	31.12.2019 IFRS 9 "transitional"	31.03.2019 IFRS 9 transitional	Variazione
FONDI PROPRI				
Capitale primario di Classe 1 (CET1) al netto delle rettifiche regolamentari	36.332	36.332	35.401	931
Capitale aggiuntivo di Classe 1 (AT1) al netto delle rettifiche regolamentari	0	0	0	0
CAPITALE DI CLASSE 1 (TIER 1)	36.332	36.332	35.401	931
Capitale di Classe 2 (T2) al netto delle rettifiche regolamentari	0	0	0	0
TOTALE FONDI PROPRI	36.332	36.332	35.401	931
ATTIVITÀ DI RISCHIO PONDERATE				
Rischi di credito e di controparte	88.473	88.473	115.161	-26.688
Rischi di mercato e di regolamento	0	0	0	0
Rischi operativi	13.194	13.194	16.244	-3.050
Altri rischi specifici	966	966	435	531
TOTALE ATTIVITA' DI RISCHIO PONDERATE	102.633	102.633	131.840	-29.207
Coefficienti di solvibilità (%)				
Common Equity Tier 1 ratio	35,40%	35,40%	26,85%	8,55%
Tier 1 ratio	35,40%	35,40%	26,85%	8,55%
Total capital ratio	35,40%	35,40%	26,85%	8,55%

I fondi propri, le attività ponderate per il rischio ed i coefficienti di solvibilità al 31 dicembre 2019 sono stati determinati in conformità alla pertinente disciplina armonizzata per le banche e le imprese di investimento contenuta nella Direttiva 2013/36/UE (CRD IV) e nel Regolamento (UE) 575/2013 (CRR) del 26 giugno 2013, come successivamente modificati e integrati, che traspongono nell'Unione europea gli standard definiti dal Comitato di Basilea per la vigilanza bancaria (cd. framework Basilea 3) e sulla base delle relative Circolari della Banca d'Italia.

Le disposizioni normative relative ai fondi propri, che prevedevano l'introduzione del framework Basilea 3 in maniera graduale, risultano pienamente in vigore, essendo terminato con l'esercizio 2018 lo specifico periodo transitorio durante il quale alcuni elementi che a regime sono computabili o deducibili integralmente nel Common Equity, impattavano sul Capitale primario di Classe 1 solo per una quota percentuale.

Conformemente alle citate disposizioni, i fondi propri derivano dalla somma di componenti positive e negative, in base alla loro qualità patrimoniale; le componenti positive sono nella piena

disponibilità della Banca permettendone il pieno utilizzo per fronteggiare il complesso dei requisiti patrimoniali di vigilanza sui rischi.

Il totale dei fondi propri è costituito dal capitale di classe 1 (Tier 1) e dal capitale di classe 2 (Tier 2 - T2); a sua volta, il capitale di classe 1 risulta dalla somma del capitale primario di classe 1 (Common Equity Tier 1 - CET 1) e del capitale aggiuntivo di classe 1 (Additional Tier 1 - AT1).

I predetti aggregati (CET 1, AT 1 e T2) sono determinati sommando algebricamente gli elementi positivi e gli elementi negativi che li compongono, previa considerazione dei c.d. “filtri prudenziali” e degli “aggiustamenti transitori”, ove previsti. Con la prima espressione (“filtri prudenziali”) si intendono tutti quegli elementi rettificativi, positivi e negativi, del capitale primario di classe 1, introdotti dall’Autorità di vigilanza con il fine di ridurre la potenziale volatilità del patrimonio.

Gli “aggiustamenti transitori” fanno, invece, riferimento alla diluizione degli effetti (negativi) connessi alla prima applicazione del principio contabile IFRS 9 lungo un arco temporale di 4 anni (marzo 2019 - dicembre 2022), in conformità a quanto disciplinato dal Regolamento (UE) 2017/2395 “Disposizioni transitorie volte ad attenuare l’impatto dell’introduzione dell’IFRS 9 sui fondi propri”, emanato in data 12 dicembre 2017 dal Parlamento europeo e dal Consiglio: per mezzo di tale intervento normativo sono state apportate modifiche al Regolamento (UE) 575/2013 sui requisiti prudenziali per gli enti creditizi e le imprese di investimento inerenti la possibilità per le banche di attenuare gli impatti sui fondi propri derivanti dall’introduzione del principio contabile IFRS 9, con particolare riguardo ai maggiori accantonamenti per perdite stimate su crediti, includendo pertanto una porzione dei medesimi nel capitale primario di classe 1 (CET1), sterilizzandone l’impatto sul CET1 attraverso l’applicazione di percentuali decrescenti nel tempo.

A questo proposito, la Banca ha scelto di applicare l’“approccio statico e dinamico” che permette la diluizione degli impatti risultanti, da una parte, dal confronto tra le rettifiche di valore IAS 39 esistenti al 31 marzo 2019 e quelle IFRS 9 risultanti al 1° aprile 2019, dall’altra della sola differenza - se positiva - tra le rettifiche di valore complessive riferite alle esposizioni appartenenti agli stadi 1 e 2 in essere alla data di chiusura dell’esercizio e quelle in essere al 1° aprile 2019 (con l’esclusione, quindi, delle rettifiche inerenti alle esposizioni classificate in “stadio 3”).

Sulla base delle citate disposizioni e scelte applicative, la Banca re-include nel proprio CET 1 gli anzidetti effetti connessi all’applicazione dell’IFRS 9 (*cet 1 add-back*), al netto del correlato effetto fiscale, nelle seguenti percentuali residue applicabili:

1. 0,85 durante il periodo dal 1° gennaio 2019 al 31 dicembre 2019;
2. 0,70 durante il periodo dal 1° gennaio 2020 al 31 dicembre 2020;
3. 0,50 durante il periodo dal 1° gennaio 2021 al 31 dicembre 2021;
4. 0,25 durante il periodo dal 1° gennaio 2022 al 31 dicembre 2022.

Poiché la banca in FTA ha registrato una ripresa di valore, non vi sono impatti da regime transitorio.

Da ultimo si evidenzia che la Banca è stata autorizzata preventivamente ex artt. 28, 29, 30, 31 e 32 del Regolamento Delegato (UE) N. 241/2014 ed ex artt. 77 e 78 del Regolamento UE n. 575/2013 a operare il riacquisto / rimborso di strumenti del CET 1 per l'ammontare, rispettivamente, di euro 30 mila. Conformemente alle disposizioni dell'articolo 28, par. 2, del citato regolamento delegato, l'ammontare dei plafond autorizzati, al netto degli importi già utilizzati, è stato portato in diminuzione della corrispondente componente dei fondi propri, per un ammontare pari, al 31 dicembre 2019, rispettivamente, a euro 30 mila.

In proposito, si ricorda che a seguito della costituzione del Gruppo Bancario Cooperativo, la Capogruppo Iccrea Banca riveste il ruolo di interlocutore delle Autorità di Vigilanza anche in relazione alle istanze autorizzative delle singole BCC Affiliate. Rientrano, pertanto, in tale fattispecie anche le istanze funzionali al rimborso del capitale sociale relativamente alle quali le Autorità competenti richiedono che il set documentale sia inoltrato dalla Capogruppo per conto delle Affiliate, corredando il tutto di analisi a livello individuale e consolidato. Per tale tipologia di operazioni le Autorità di Vigilanza richiedono che l'invio sia effettuato dalla Capogruppo in un'unica soluzione, prevedendo quindi la presentazione di una sola istanza da presentare con frequenza annuale nel corso del mese di settembre di ciascun anno. In ottemperanza a tale processo la Banca ha quindi presentato, per il tramite della Capogruppo, istanza per il rimborso/riacquisto di azioni per euro 30 mila. L'autorizzazione da parte della BCE è stata rilasciata il 27 dicembre 2019 con efficacia 1° gennaio 2020.

Si fa presente che l'aggregato del capitale aggiuntivo di classe 1 non rileva per la Banca, in quanto la stessa alla data non ha emesso strumenti di capitale le cui caratteristiche contrattuali ne consentano l'inquadramento tra gli strumenti in argomento.

Analoga considerazione riguarda il Capitale di Classe 2, nel quale sono computate le passività subordinate emesse le cui caratteristiche contrattuali ne consentono l'inquadramento nel T2, inclusi i relativi eventuali sovrapprezzi di emissione, in quanto al 31 dicembre 2019 la Banca non ha emesso strumenti di capitale della specie.

Partecipano alla variazione delle RWA citata i seguenti effetti:

- l'impatto della prima applicazione dell'IFRS 16, il principio sul leasing che ha comportato un aumento delle attività di bilancio per l'iscrizione del diritto d'uso relativo ai beni in locazione pari a circa euro 397 mila al 31 dicembre 2019;
- gli effetti di riduzione delle RWA derivanti dalla cancellazione anche a fini prudenziali dei crediti deteriorati ceduti nell'ambito dell'operazione di cartolarizzazione con GACS, denominata GACS 2 che, alla data di chiusura del precedente bilancio (31 dicembre 2018) non beneficiava del riconoscimento ai fini prudenziali;
- la minore ponderazione dei time deposit presso Iccrea stante l'approssimarsi della scadenza.

Per i requisiti patrimoniali minimi si fa riferimento ai parametri obbligatori stabiliti dalle vigenti disposizioni di vigilanza (art. 92 del CRR), in base alle quali il capitale primario di classe 1 della Banca deve raggugiarsi almeno al 4,5% del totale delle attività di rischio ponderate ("CET1 capital ratio"), il capitale di classe 1 deve rappresentare almeno il 6% del totale delle predette

attività ponderate (“Tier 1 capital ratio”) e il complesso dei fondi propri della Banca deve attestarsi almeno all’8% del totale delle attività ponderate (“Total capital ratio”).

A partire dalla data del 31 dicembre 2015, la Banca è tenuta, inoltre, al rispetto di coefficienti di capitale aggiuntivi vincolanti rispetto ai limiti dianzi rappresentati, imposti dalla Banca d’Italia ad esito del processo SREP nella misura del:

- 1,6 % con riferimento al CET 1 ratio (“target ratio” complessivo del 6,1%)
- 2,1 % con riferimento al TIER 1 ratio (“target ratio” complessivo del 8,1%)
- 2,8 % con riferimento al Total Capital Ratio (“target ratio” complessivo del 10,8%).

La consistenza dei fondi propri risulta, oltre che pienamente capiente su tutti e tre i livelli vincolanti di capitale, adeguata rispetto agli indirizzi e riferimenti in materia della Capogruppo.

L’eccedenza patrimoniale si attesta a euro 28 milioni.

Tutto ciò premesso, si fa, peraltro, presente che in data 4 dicembre 2019 Iccrea Banca, in qualità di Capogruppo del GBCI, ha ricevuto la Decisione SREP 2019 che stabilisce i requisiti prudenziali del Gruppo, validi a partire dal 1 gennaio 2020: a partire da tale data, quindi, la Banca non sarà più tenuta al rispetto dei requisiti assegnati dall’Autorità di Vigilanza su base individuale, ma dovrà contribuire al rispetto su base consolidata del livello di patrimonializzazione minimo imposto al Gruppo nel suo complesso, a dimostrazione del fatto che a seguito e per effetto della costituzione del Gruppo Bancario Cooperativo, il processo SREP riferito alle singole Banche Affiliate risulta ora incardinato in quello della Capogruppo ed è pertanto condotto dall’Autorità competente a livello consolidato, tenuto cioè conto della nuova configurazione del Gruppo.

Più in dettaglio, il Gruppo è chiamato a detenere a livello consolidato un Total Capital Ratio minimo del 10,5%, comprensivo del requisito minimo regolamentare ai sensi dell’art. 92 del CRR (8%) e del requisito di “secondo pilastro” (P2R), da detenere comunque sotto forma di capitale primario di classe 1 (CET 1); in aggiunta, il Gruppo è altresì tenuto a rispettare il requisito in materia di *Capital Conservation Buffer* (CCB, pari al 2,5%) ai sensi dell’art. 129 della CRDIV, cui va sommato l’orientamento di capitale di secondo pilastro (P2G), che l’Autorità di Vigilanza ha fissato all’1,25% su base consolidata.

In considerazione di tutto quanto rappresentato, quindi, il livello di patrimonializzazione minimo da detenere a livello di Gruppo a far data dal 1° gennaio 2020 si ragguaglia al 14,25% che, tenuto conto delle disposizioni vigenti e delle indicazioni ricevute dall’Autorità di Vigilanza, deve essere costituito da capitale primario di classe 1 per una misura non inferiore al 10,75%.

In relazione a quanto sopra osservato, i requisiti di secondo pilastro (P2R) e gli orientamenti di capitale di secondo pilastro (P2G) non hanno diretta applicazione a livello individuale e non costituiscono, pertanto, misure vincolanti per la Banca (che quindi è tenuta, su base individuale, a rispettare il livello minimo di patrimonializzazione rappresentato dalla somma del requisito minimo regolamentare dell’8% e del CCB del 2,5%); cionondimeno, i coefficienti anzidetti (P2R e P2G) sono stati trattati, ai sensi dell’impianto normativo interno vigente nel Gruppo, nell’ambito delle soglie di natura patrimoniale dell’*Early Warning System* (EWS), lo strumento preposto, tra

le altre, al controllo sull'organizzazione e sulla situazione patrimoniale, finanziaria ed economica delle singole Banche affiliate, così da assicurare il fattivo contributo da parte di ciascuna di esse al rispetto del livello di patrimonializzazione su base consolidata.

3.4 Il Conto Economico

Si riporta a seguire l'apertura della dinamica del conto economico, evidenziando che i dati relativi all'esercizio precedente chiuso al 31 marzo 2019, convenzionalmente riclassificati in ottica IFRS9, relativi ad un periodo di 27 mesi (dal 1° gennaio 2017 al 31 marzo 2019) sono stati normalizzati rapportandoli ad un periodo di 9 mesi, determinato con una logica lineare (prorata), cioè ad un periodo coerente con la durata dell'esercizio chiuso al 31 dicembre 2019.

Conto economico <i>Consistenze in migliaia di euro</i>	31/12/2019	Gen17- Mar19 prorata	Variazioni	
			Assolute	%
10. Proventi da impieghi e investimenti	3.607	4.939	-1.332	-26,97%
20. Costo della provvista	-454	-600	146	-24,35%
30. Margine di interesse	3.153	4.339	-1.186	-27,33%
40. Commissioni attive	1.613	1.723	-110	-6,38%
50. Commissioni passive	-285	-233	-52	22,48%
60. Commissioni nette	1.327	1.489	-162	-10,89%
70. Dividendi e proventi simili	8	20	-12	-57,69%
80. Risultato netto dell'attività di negoziazione	11	6	4	68,29%
90. Risultato netto dell'attività di copertura	0	0	0	-
100. Utili (perdite) da cessione o riacquisto di attività finanziarie	534	75	459	609,43%
110. Risultato netto delle altre attività e passività valutate al fair value con impatto a conto economico	21	0	21	-
120. Margine di intermediazione	5.054	5.930	-876	-14,77%
130. Rettifiche/riprese di valore nette per deterioramento	68	-2.103	2.171	-103,24%
140. Utili/perdite da modifiche contrattuali senza cancellazioni	-44	0	-44	-
Risultato netto della gestione finanziaria	5.078	3.827	1.251	32,69%
160. Spese amministrative:	-4.689	-6.570	1.880	-28,62%
a) spese personale	-2.403	-4.063	1.659	-40,84%
b) altre spese amministrative	-2.286	-2.507	221	-8,82%
170. Accantonamenti netti ai fondi rischi e oneri	-185	-444	259	-58,37%
180/190. Rettifiche/riprese di valore nette su attività materiali e immateriali	-293	-224	-69	30,83%
200. Altri oneri/proventi di gestione	570	457	113	24,78%
210. Costi operativi	-4.597	-6.780	2.183	-32,20%
230. Risultato netto della valutazione al fair value delle attività materiali e immateriali	0	0	0	-
260. Utile (perdita) dell'operatività corrente al lordo delle imposte	481	-2.954	3.435	-116,28%
300. Utile (perdita) dell'operatività corrente al netto delle imposte	346	-2.636	2.981	-113,12%

Tassi medi

La politica di contenimento del costo della raccolta diretta da clientela, iniziata già negli scorsi esercizi, in presenza di una sostanziale stabilità (-0,13%) dei rendimenti dell'attivo fruttifero determina una forbice tra il rendimento medio dell'attivo fruttifero e il costo medio della raccolta onerosa da clientela pari al 1,63%, in lieve diminuzione (-0,08% rispetto a un valore Marzo 2019 di 1,71%).

Nel dettaglio, la forbice risulta così composta:

- il costo della raccolta diretta, pari a 0,33%, evidenzia un decremento di 5 centesimi;
- il rendimento degli impieghi fruttiferi risulta pari al 1,96%, in lieve diminuzione rispetto al medesimo dato Marzo 2019 (2,09%). Nel dettaglio, il rendimento degli impieghi economici clientela (4,48%) evidenzia un decremento di 14 centesimi; il rendimento del portafoglio titoli (0,67%) presenta un decremento di 2 centesimi; il rendimento dei depositi interbancari risulta in diminuzione per 2 centesimi.

La forbice tra gli impieghi economici clientela e la raccolta diretta clientela risulta pari a 4,16% in diminuzione rispetto a Marzo 2019 di 8 centesimi.

Si ricorda, inoltre, negli aggregati degli interessi passivi (Voce 20) e degli ammortamenti su attività materiali (Voce 180) del Conto Economico figurano le omonime componenti riferibili, rispettivamente, agli interessi passivi sui contratti di *leasing* operativo e alle quote di ammortamento di competenza sui diritti d'uso acquisiti con il *leasing* contabilizzati ai sensi dell'IFRS 16. In proposito, si rammenta che la Banca, in aderenza agli indirizzi in materia definiti dalla Capogruppo, ha deciso di effettuare la transizione al nuovo principio contabile in base al *Modified retrospective approach* rilevando l'impatto cumulato dell'applicazione iniziale del principio ai contratti di *leasing* operativo esistenti come un aggiustamento dei saldi di apertura al 1° aprile 2019, senza procedere alla riesposizione dei dati comparativi: per tale ragione, coerentemente con il criterio di rappresentazione adottato per i prospetti di bilancio e per le tabelle della Nota Integrativa, il dato comparativo degli interessi passivi e degli ammortamenti su attività materiali al 31 marzo 2019 non comprende gli effetti connessi alla prima applicazione dell'IFRS 16.

I proventi operativi - Il margine di interesse

Nella tabella seguente si analizza la dinamica del margine di interesse con vista per controparte e forma tecnica.

Margine di interesse <i>Consistenze in migliaia di euro</i>	31/12/2019	Gen17- Mar19 prorata	Variazione	
			Assoluta	%
10. Interessi attivi e proventi assimilati	3.607	4.939	-1.332	-26,97%
-banche centrali	0		0	-
-banche	382	135	248	183,81%
-clientela	2.730	4.062	-1.331	-32,78%
-titoli di debito	494	743	-248	-33,44%
-derivati	0		0	-
20. Interessi passivi e oneri assimilati	-454	-600	146	-24,35%
-banche centrali	0		0	-
-banche	-46	-29	-18	62,78%
-clientela	-408	-571	164	-28,66%
- di cui: debiti per <i>leasing</i>	-6		-6	-
-titoli in circolazione:	0	0	0	-100,00%
-obbligazioni			0	-
-altri		0	0	-100,00%
-altre passività e fondi			0	-
30. Margine di interesse	3.153	4.339	-1.186	-27,33%

Si precisa, infine, che tra gli interessi attivi al 31 dicembre 2019 figura, per un importo di euro 5 mila, anche il premio rilevato in contropartita al corrispettivo ricevuto a fronte del contributo *ex ante* erogato alla Capogruppo, in attuazione dello Schema di Garanzia cui la Banca è tenuta a partecipare in conformità al patto di Coesione. Più in dettaglio, il corrispettivo in parola scaturisce dal meccanismo di compensazione creato per remunerare (tramite il riconoscimento di un premio) le Banche affiliate dotate di maggiori disponibilità patrimoniali, per mezzo delle quali viene compensata la minore contribuzione (dovuta al difetto di risorse patrimoniali) di altre Banche affiliate, alle quali è quindi attribuito l'onere di versare una somma a titolo di penale.

Margine di intermediazione

Nella tabella seguente viene dettagliata nelle singole componenti la formazione e la dinamica del margine di intermediazione a partire dal margine di interesse.

Voce di bilancio	31/12/2019	Gen17- Mar19 prorata	Variazioni	
			assolute	%
30. Margine di interesse	3.153	4.339	-1.186	-27,34%
40. Commissioni attive	1.613	1.723	-110	-6,38%
50. Commissioni passive	-285	-233	-52	22,48%
60. Commissione nette	1.327	1.489	-162	-10,89%
70. Dividendi e proventi simili	8	20	-12	-57,69%
80. Risultato netto dell'attività di negoziazione	11	6	4	68,29%
90. Risultato netto dell'attività di copertura	0	0	0	-
100. Utili (perdite) da cessione riacquisto di:	534	75	459	609,43%
a) attività finanziarie valutate al costo ammortizzato	283	-46	329	-707,94%
b) attività finanziarie valutate al fair value con impatto sulla redditività complessiva	251	122	130	106,47%
d) passività finanziarie	0	0	0	-
110. Risultato netto delle altre attività e passività finanziarie valutate al fair value con impatto a conto economico	21	0	21	-
a) attività e passività finanziarie designate al fair value	0	0	0	-
b) altre attività finanziarie obbligatoriamente valutate al fair value	21	0	21	-
120. Margine di intermediazione	5.054	5.930	-876	-14,77%

Si precisa, peraltro, che tra le commissioni attive al 31 dicembre 2019 figura, per un importo di euro 11 mila, anche il premio rilevato in contropartita al corrispettivo ricevuto a fronte del contributo *ex post* rilevato sotto forma linea di liquidità a favore della Capogruppo, in attuazione dello Schema di Garanzia cui la Banca è tenuta a partecipare in conformità al patto di Coesione. Più in dettaglio, il corrispettivo in parola scaturisce dal meccanismo di compensazione creato per remunerare (tramite il riconoscimento di un premio) le Banche affiliate dotate di maggiori disponibilità patrimoniali, per mezzo delle quali viene compensata la minore contribuzione (dovuta al difetto di risorse patrimoniali) di altre Banche affiliate, alle quali è quindi attribuito l'onere di versare una somma a titolo di penale.

La voce "100. Utili (perdite) da cessione riacquisto" risulta così composta:

- gli utili/perdite da cessione o riacquisto di attività finanziarie valutate al costo ammortizzato evidenziano un saldo positivo pari a euro 283 mila. In particolare, il risultato in oggetto è da attribuire, per euro 22 mila alla cessione di crediti deteriorati nell'ambito

della cartolarizzazione con GACS (GACS 3) e per euro 260 mila alla cessione di titoli di stato del portafoglio HTC;

- gli utili/perdite da cessione o riacquisto di attività finanziarie valutate al fair value con impatto sulla redditività complessiva, risulta positiva per euro 251 mila ascrivibile alla cessione di titoli di stato del portafoglio HTCS;

Risultato netto della gestione finanziaria

Nella tabella seguente viene dettagliata nelle singole componenti la formazione e la dinamica del risultato netto della gestione finanziaria a partire dal margine di intermediazione.

	31/12/2019	Gen17- Mar 19 prorata	Variazioni	
			Assolute	%
120. Margine di intermediazione	5.054	5.930	-876	-14,77%
130. Rettifiche/riprese di valore nette per rischio di credito di:	68	-2.103	2.171	-103,24%
a) attività finanziarie valutate al costo ammortizzato	68	-2.103	2.171	-103,24%
b) attività finanziarie valutate al fair value con impatto sulla redditività complessiva	0	0	0	-
140. Utili/perdite da modifiche contrattuali senza cancellazioni	-44	0	-44	-
150. Risultato netto della gestione finanziaria	5.078	3.827	1.251	32,69%

Il saldo delle rettifiche/riprese di valore nette per deterioramento di attività finanziarie valutate al costo ammortizzato presenta un saldo positivo di euro 68 mila e ciò in seguito ad un affinamento (condotto dalla Capogruppo) del modello di impairment dei finanziamenti in stage 1 e 2 che ha generato minori rettifiche per circa 200 mila euro.

La voce comprende altresì euro 34 mila relativi alla svalutazione dei titoli Lucrezia emessi nell'ambito dell'intervento del Fondo di Garanzia Istituzionale a sostegno di Bcc in difficoltà.

Gli oneri operativi

Le tabelle seguenti dettagliano nelle singole componenti la formazione e la dinamica dei costi operativi

	31/12/2019	Gen17- Mar19 prorata	Variazioni	
			assolute	%
160. Spese amministrative	-4.689	-6.570	1.880	-28,62%
a) spese per il personale	-2.403	-4.063	1.659	-40,84%
b) altre spese amministrative	-2.286	-2.507	221	-8,82%
170. Accantonamenti netti ai fondi per rischi e oneri	-185	-444	259	-58,37%
a) impegni e garanzie rilasciate	-56	-64	8	-12,07%
b) altri accantonamenti netti	-129	-380	251	-66,15%
180. Rettifiche/riprese di valore nette su attività materiali	-288	-224	-65	29,03%
190. Rettifiche/riprese di valore nette su attività immateriali	-4	0	-4	1486,65%
200. Altri oneri/proventi di gestione	570	457	113	24,78%
210. Costi operativi	-4.597	-6.780	2.183	-32,20%

e delle spese amministrative in particolare

	31/12/2019	Gen17- Mar19 prorata	Variazioni	
			assolute	%
160. a) Spese del personale	-2.403	-4.063	1.659	-40,84%
Salari e stipendi	-1.382	-1.852	470	-25,37%
Oneri sociali	-450	-485	35	-7,16%
Altri oneri del personale	-571	-1.726	1.155	-66,89%
160. b) Altre spese amministrative	-2.286	-2.507	221	-8,82%
Spese di manutenzione e fitti passivi	-233	-298	65	-21,92%
Spese informatiche	-246	-273	27	-10,02%
Spese per servizi professionali	-881	-826	-56	6,73%
Spese di pubblicità e rappresentanza	-54	-50	-4	8,28%
Spese di trasporto e vigilanza	-73	-113	40	-35,09%
Premi Assicurativi	-29	-34	5	-15,24%
Spese generali	-337	-379	42	-11,06%
Imposte e tasse	-433	-535	102	-18,99%

L'utile/perdita dell'operatività corrente al lordo delle imposte e al netto delle imposte

La seguente tabella illustra per macro-aggregati la formazione del risultato di periodo.

Conto economico <i>Consistenze in migliaia di euro</i>	31/12/2019	Gen17- Mar19 prorata	Variazioni	
			Assolute	%
Risultato netto della gestione finanziaria	5.078	3.827	1.251	32,69%
210. Costi operativi	-4.597	-6.780	2.183	-32,20%
260. Utile (perdita) dell'operatività corrente al lordo delle imposte	481	-2.954	3.435	-116,28%
270. Imposte sul reddito dell'esercizio dell'operatività corrente	-135	319	-454	-142,42%
300. Utile (perdita) dell'operatività corrente al netto delle imposte	346	-2.636	2.981	-113,12%

I principali indicatori dell'attività

Indicatori di Redditività	31/12/2019	Gen17- Mar19 prorata	Variazione
ROE (Utile netto su Patrimonio)	0,94%	-23,58%	24,52%
ROE su Fondi Propri (Utile Netto su Fondi Propri)	0,95%	-22,34%	23,29%
ROA (Utile lordo/attivo di bilancio)	0,21%	-1,21%	1,42%
Margine di interesse/patrimonio	8,55%	12,94%	-4,39%
Margine di interesse su attivo di bilancio	1,39%	1,77%	-0,38%
Margine di intermediazione su attivo di bilancio	2,23%	2,42%	-0,19%
Margine di intermediazione/margine di interesse	160,30%	136,68%	23,63%
Commissioni nette su attivo di bilancio	0,59%	0,61%	-0,02%
Profitti/ Perdite da operazioni finanziarie su attivo di bilancio	0,24%	0,03%	0,20%
Risultato netto della gestione finanziaria/margine di intermediazione	100,47%	64,53%	35,94%
Costi operativi totali su attivo di bilancio	2,03%	2,77%	-0,74%
<i>-di cui spese generali su attivo di bilancio</i>	1,01%	1,02%	-0,01%
<i>-di cui costi del personale su attivo di bilancio</i>	1,06%	1,66%	-0,60%
Costi operativi su margine di interesse	145,81%	156,27%	-10,47%
Costi operativi su margine di intermediazione	90,96%	114,34%	-23,38%
Spese del personale su margine di intermediazione	47,56%	68,51%	-20,95%
Risultato operatività corrente /Margine di intermediazione	9,52%	-49,82%	59,34%
Risultato netto/ Risultato operatività corrente	71,89%	89,21%	-17,32%

Indicatori di Efficienza	31/12/2019	Gen17- Mar19 prorata	Variazione
Impieghi per dipendente	1.404	1.277	127
Raccolta diretta per dipendente	3.068	2.684	384
Raccolta allargata per dipendente	3.398	2.945	453
Montante (raccolta allargata + impieghi) per dipendente	102	78	24
Margine di interesse per addetto	67	80	-13
Risultato netto per dipendente	7	-49	56
Cost - Income (%)	88,59%	106,37%	-17,78%

L'andamento del ROE e del ROA evidenzia il passaggio dalla perdita dell'esercizio precedente all'utile dell'esercizio in chiusura.

Dall'esame del margine di interesse e del margine di intermediazione si rileva la diminuzione di redditività dell'attività di intermediazione, dovuta sia alla diminuzione dei tassi attivi, ma anche alla continua contrazione delle masse nell'esercizio precedente che, ricordiamo, corrisponde alla gestione Commissariale Straordinaria. Rimane invece costante il contributo della componente commissionale, con un incremento dell'incidenza sul margine di intermediazione a causa della minor contribuzione del margine di interesse.

La contrazione del margine di intermediazione appare parzialmente compensata dall'aumento del contributo della gestione finanziaria, dovuto principalmente alla cessione di titoli di stato plusvalenti.

Sul versante dei costi, alla sostanziale invarianza delle "spese generali" si affianca la decisa diminuzione delle "spese del personale", in virtù del piano di esodi perfezionato nell'esercizio precedente e da cui deriva una forte diminuzione dei costi operativi e del Cost-Income, che passa dal 107% all'89%, affiancati da un aumento delle masse per dipendente, soprattutto in termini di raccolta diretta ma anche come raccolta indiretta ed impieghi.

4. L'assetto organizzativo e gli eventi rilevanti dell'esercizio

In premessa si evidenzia come, con riguardo all'attuazione del quadro normativo di riferimento, rilevi la variazione della significatività delle Banche affiliate, in attuazione della decisione della BCE del 18 aprile 2019 che, in conformità all'articolo 40, paragrafo 2, del Regolamento (UE) n. 2014/468 (BCE/2014/17), stabilisce che ciascuno dei soggetti vigilati che fanno parte del Gruppo vigilato, devono essere considerati soggetti vigilati significativi.

Nel corso dell'esercizio, la Banca è stata interessata dal completamento delle attività finalizzate alla definizione del modello organizzativo delle Funzioni di Controllo del Gruppo Bancario Cooperativo Iccrea, svolte dalla Capogruppo nell'ambito di specifiche progettualità. In virtù di tale modello, la Banca, in seguito all'adesione al Gruppo Bancario Cooperativo Iccrea, ha completato l'accentramento presso la Capogruppo del governo e della responsabilità delle Funzioni Aziendali di Controllo, attraverso l'esternalizzazione alla stessa delle attività relative a tutte le funzioni di controllo di secondo e terzo livello. Per maggiori dettagli in proposito si rinvia a quanto più approfonditamente illustrato nel successivo paragrafo 5.2.

Più nello specifico, in relazione alle attività di adeguamento organizzativo e procedurale, si richiamano di seguito gli interventi posti in essere dalla Banca.

Alla data del 31.12.2019 la Rete sportellare era formata da 8 filiali la cui area di operatività comprende 34 comuni che occupano gran parte della provincia di Reggio Calabria.

Nel corso dell'esercizio, nell'ambito delle attività di sviluppo, di presidio del territorio, di ottimizzazione dei costi, efficientamento dei processi produttivi, attuazione di economie di scala, è stata avviata una fase di testing afferente al processo di riorganizzazione della rete commerciale, passando dalle tradizionali filiali indipendenti (full-service) verso un modello distributivo più efficiente c.d. "Hub & Spoke", che permette di ridurre i costi operativi e allo stesso tempo di definire un modello più efficace secondo le logiche dell'omnicanalità e in grado di generare un più alto valore aggiunto per il cliente.

Il progetto, inizialmente testato sulle Filiali di Siderno (Hub) e Bovalino (Spoke), verrà adottato, progressivamente, per tutte le filiali della banca.

Al 31.12.2019 la Banca operava con 44 dipendenti oltre al Direttore Generale, il Dott. Mario Luca Corvo, già Dirigente di Banca Sviluppo, individuato da ICCREA per ricoprire la posizione apicale della Banca, cui sono stati conferiti calibrati poteri delegati.

Nel corso dell'esercizio sono state erogate 3.173 giornate formative

I corsi sono stati organizzati sulle tematiche dell'antiriciclaggio, trasparenza e Mifid II.

I piani formativi della Banca sono stati integrati dai corsi organizzati dal Presidio Territoriale ICCREA in tema di: Bilancio e Contabilità Generale, Rischi e Controlli Interni, Marketing, Compliance, Finanza, Credito, Operatività Aziendale e Tesoreria Enti.

Sono state, altresì, tenute sessioni formative da risorse interne della banca sui seguenti argomenti: Antiriciclaggio, Operatività di sportello, Credito Anomalo.

Infine, il piano formativo 2019 è stato integrato anche dai corsi svolti dalle compagnie assicurative ai fini IVASS.

Decisioni delle Autorità comunitarie sulle implicazioni contabili e prudenziali delle misure straordinarie in corso di attivazione¹⁸

Al fine di meglio indirizzare proattivamente l'attività bancaria in relazione alla complessa situazione creatasi con il progressivo diffondersi dell'epidemia da Covid-19, il 25 marzo 2020, dando seguito a quanto preannunciato il 12 marzo, l'EBA ha fornito chiarimenti riguardanti:

1. profili interpretativi connessi al *framework* prudenziale in materia di esposizioni deteriorate, *forbearance*, IFRS 9, coordinate con una contestuale attestazione dell'ESMA sulle implicazioni contabili sul calcolo delle perdite attese sui crediti in conformità alle previsioni del principio;
 2. le misure di protezione dei consumatori e sistema dei pagamenti;
 3. ulteriori azioni per consentire alle banche di concentrarsi sulle operazioni chiave e limitare eventuali richieste non essenziali a breve termine.
1. Con riguardo al primo punto, nel ribadire il pieno sostegno alle misure adottate dai governi nazionali e dagli Organismi dell'UE per mitigare il potenziale rischio sistemico degli impatti del Covid-19, l'EBA ha chiarito che moratorie generalizzate dei termini di pagamento, indirizzate a tutti i mutuatari, non comportano la classificazione automatica come *default*, inadempienza probabile, *forbearance*. Nel ribadire la necessità di operare una valutazione caso per caso delle effettive condizioni di difficoltà finanziaria del debitore e nella consapevolezza che la capacità operativa delle banche di effettuare valutazioni approfondite in tal senso potrebbe essere più limitata nelle circostanze attuali, viene nella sostanza avallata una maggiore flessibilità operativa a breve termine, ipotizzando approcci massivi o, qualora venga effettuata una valutazione caso per caso della probabilità di insolvenza delle controparti, venga reso prioritario l'analisi attraverso un approccio *risk-based*.
2. Più in particolare, l'EBA ha sottolineato che le moratorie pubbliche e private in risposta all'epidemia di Covid-19, nella misura in cui si articolano su meccanismi non specifici per singolo mutuatario bensì indirizzati ad estese categorie omogenee di prodotti o clienti, non determinano l'automatica classificazione come misure di concessione sia a fini contabili, sia riguardo alla definizione prudenziale di credito deteriorato. Ciò non esime gli intermediari dall'obbligo di valutare la qualità del credito delle esposizioni che beneficiano di tali misure e identificare, di conseguenza, eventuali situazioni di probabile inadempienza dei debitori. Posto che le moratorie pubbliche e private dovranno essere trattate in modo simile solo

¹⁸ Sulla base delle informazioni disponibili alla fine di marzo 2020.

nella misura in cui abbiano scopi e caratteristiche simili, l'EBA si è riservata di fornire linee guida e criteri in materia.

3. Sulle stesse tematiche e in modo coordinato con l'EBA, anche l'ESMA il 25 marzo 2020 ha fornito indicazioni finalizzate a promuovere l'applicazione coerente degli *International Financial Reporting Standards* (IFRS) nell'Unione Europea (UE) in modo da evitare divergenze nell'applicazione pratica dell'IFRS 9 nel contesto specifico dell'epidemia Covid-19. In particolare, l'ESMA ha sottolineato come il principio contabile IFRS 9 prospetti un certo grado di flessibilità nella determinazione degli indicatori per l'accertamento di un incremento significativo del rischio di credito, chiarendo che l'applicazione di una moratoria, pubblica o privata, come strumento di sostegno ai debitori che momentaneamente non sono in grado di rispettare i termini di pagamento previsti a causa degli effetti provocati dal Covid-19, non rappresenta di per sé automaticamente un'evidenza di aumento significativo del rischio di credito.
4. Con riferimento alla determinazione delle perdite attese su crediti (ECL), l'ESMA ha poi chiarito che devono essere debitamente considerati (i) la natura dello *shock* Covid-19 (i cui effetti si presume siano temporanei) e (ii) l'impatto che le misure di sostegno economico (moratoria e garanzie pubbliche) avranno sul rischio di credito durante l'intera vita dello strumento finanziario. In particolare, l'Autorità ha sottolineato che nella valutazione di un incremento significativo del rischio di credito, l'applicazione del principio tiene conto esclusivamente delle modifiche del rischio di *default* durante tutta la vita dello strumento finanziario ("*lifetime risk of default*"); alla luce delle garanzie statali previste nelle misure di sostegno economico che sono state introdotte, il calcolo dell'ECL deve pertanto tenere conto sia dell'escussione potenziale di tali garanzie che del rafforzamento delle posizioni creditizie che le stesse determinano.
5. Relativamente ai riferimenti del principio contabile IFRS 9 attinenti alle implicazioni delle misure di concessione in termini di *derecognition* dello strumento che ne è oggetto, è stato chiarito dall'Autorità che la stessa è condizionata a un requisito di materialità. Nel caso in cui le misure di sostegno attuate dal Governo nazionale e dalle istituzioni comunitarie si qualificano come un aiuto temporaneo ai debitori colpiti dall'epidemia Covid-19 e il valore economico netto del prestito non sia influenzato in modo significativo, è ragionevole presumere che la modifica non sia sostanziale nell'accezione data dal principio.
6. Con riferimento al secondo punto, l'EBA ha invitato le istituzioni finanziarie ad agire nell'interesse dei consumatori, con particolare riferimento alla messa in atto di misure temporanee sui prestiti al consumo e i prestiti ipotecari. Anche in tal caso l'Autorità ha sottolineato come tali misure non comportino automaticamente una riclassificazione dei prestiti in ottica prudenziale, escludendo implicazioni negative sul *rating* dei debitori interessati. Infine, l'EBA ha invitato il sistema a un'attenta valutazione, da un punto di vista giuridico e reputazionale, di eventuali oneri aggiuntivi specificamente introdotti in relazione alle misure di emergenza adottate. In merito ai sistemi di pagamento, l'EBA ha invitato i prestatori di servizi di pagamento (PSP) a facilitare l'uso di pagamenti *contactless*, promuovendo l'esenzione dall'autenticazione SCA (*Strong Customer Authentication*).

7. Nel merito del terzo punto, con l'intento di limitare eventuali richieste in ambito bancario considerate non essenziali nel breve periodo, l'EBA ha riscadenzato alcune attività in corso, prorogando i termini delle consultazioni pubbliche e, soprattutto, la data di invio dei dati relativi ai *funding plan* e, in coordinamento con il Comitato di Basilea, la sottomissione del QIS sui dati 2019.
8. Da ultimo, il 27 marzo lo IASB ha pubblicato una propria dichiarazione, coerente con le indicazioni già fornite da EBA, BCE ed ESMA. In estrema sintesi, lo IASB, pur precisando che nella stima dell'ECL debbano essere prese in considerazione tutte le informazioni disponibili, ha sottolineato che: (i) accordare misure di tolleranza o moratoria non comporta in automatico un significativo incremento del rischio di credito; (ii) l'IFRS 9 non prevede indicazioni specifiche né approcci meccanicistici ai fini della determinazione dell'ECL; (iii) pur essendo difficoltoso nell'attuale contesto la determinazione dell'ECL, è necessario un monitoraggio dei fatti e delle informazioni disponibili. Lo IASB inoltre ha incoraggiato l'industria a seguire gli orientamenti forniti dalle altre Autorità sopra richiamate (in particolare BCE, EBA ed ESMA), con le quali lo stesso si è raccordato.
9. La Banca monitora con costante attenzione i riferimenti in materia anche per indirizzare e attuare tempestivamente gli adeguamenti eventualmente necessari ai modelli e ai processi valutativi in atto.
10. Con riferimento ai profili di adeguamento organizzativo e operativo, la Banca presta la massima e costante attenzione alle indicazioni delle Autorità volte alla tutela della salute pubblica e degli interessi dei consumatori, adeguando di conseguenza e con la massima tempestività i propri presidi organizzativi e operativi e il piano di continuità operativa.
11. La Banca aderisce al protocollo d'intesa stilato tra Federcasse e le OO.SS. del Credito Cooperativo al fine di evitare assembramenti per prevenire e contenere il contagio del virus, nonché per contribuire alla tutela della salute dei lavoratori delle aziende del Credito Cooperativo. Per tutto il periodo dell'emergenza Covid-19 la clientela è stata prontamente informata, a mezzo di affissioni in filiale e utilizzando i consueti mezzi di comunicazione, in merito alla necessità di limitare l'accesso in filiale solo alle operazioni strettamente necessarie e per improcrastinabili esigenze. L'accesso in filiale è assicurato - previo appuntamento telefonico - per le operazioni non altrimenti eseguibili e urgenti e non realizzabili attraverso i canali remoti e gli sportelli automatici così come individuate dalla Banca e comunque solo con accesso contingentato. Sono in ogni caso garantite le operazioni "urgenti ed indifferibili" relative a servizi pubblici essenziali.

4.1 Le attività di *derisking*

Negli anni della crisi, la Banca, particolarmente esposta - come la generalità delle banche italiane - all'andamento dell'economia reale in virtù della propria natura di banca commerciale e di territorio, ha accumulato stock di crediti deteriorati che, pur se connotati - anche grazie a un ulteriore (significativo) innalzamento realizzato nel più recente periodo - da tassi di copertura sostanzialmente allineati a quelli del sistema bancario nazionale, esprimevano tassi di incidenza sugli impieghi lordi e i mezzi patrimoniali meritevoli di attenzione (in un contesto, comunque, di generale rilevanza del fenomeno in argomento per le banche italiane, anche nel confronto con la media europea). Le iniziative volte alla riduzione dello stock di deteriorato sono state quindi oggetto di prioritaria attivazione, anche tenuto conto degli indirizzi in materia da parte della vigilanza (sia generali¹⁹, sia specifici nel contesto dell'interlocazione intrattenuta con la Capogruppo).

Nel più ampio quadro delle progettualità sottostanti la costituzione e l'avvio operativo del Gruppo Bancario Cooperativo Iccrea, è stato dato quindi impulso, in stretto raccordo e coordinamento con la Capogruppo, ad un articolato programma di "*derisking*", incardinato su più linee di azione:

- o innalzamento dei tassi di copertura in coerenza con le *best practice* di riferimento e gli standard di mercato, anche integrando ipotesi valutative dei crediti deteriorati *gone concern* basate su scenari probabilistici di cessione;
- o miglioramento della qualità delle basi dati analitiche sottostanti i portafogli (condizione questa, come noto, essenziale sia ai fini della strutturazione di operazioni di cessione al mercato²⁰, sia per una più proattiva gestione di tali tipologie di attivi, basata anche sul ricorso a operatori professionali esterni);
- o cessione pro-soluto dei crediti, anche attraverso la partecipazione a operazioni cessione o di cartolarizzazione di portafogli *multioriginator* coordinate dalla Capogruppo.

Con particolare riferimento all'ultimo punto, la diminuzione degli NPL registrata dalla Banca nel 2019 riflette in larga misura gli effetti di alcune operazioni di cessione, anche attraverso cartolarizzazione, attuate (prevalentemente) attraverso la partecipazione a operazioni multicedenti coordinate dalla Capogruppo Iccrea Banca.

Il programma di deconsolidamento degli NPE ha trovato, infatti, un primo significativo compimento nel corso del 2018, con la partecipazione della Banca all'operazione di cartolarizzazione con GACS ("BCC NPLs 2018-2",) realizzate dalla Capogruppo; l'attività di *derisking* è proseguita nel 2019 tramite la partecipazione a ulteriori iniziative *multioriginator* coordinate dalla Capogruppo (terza operazione con GACS "BCC NPL 2019", cessione pro-soluto), sia mediante operazioni *stand alone*, che hanno portato alla dismissione di un ammontare particolarmente importante di NPE

¹⁹ Linee guida per le banche sui crediti deteriorati, emanate dalla BCE a dicembre 2017 e, successivamente, dalla Banca d'Italia per le "*less significant*", che pongono, tra l'altro, considerevole enfasi sugli obiettivi di riduzione dell'NPL ratio lordo. Rilevano inoltre gli indirizzi BCE in materia di meccanismo delle rettifiche di calendario e le collegate misure legislative nel CRR, introdotte con il Regolamento UE 630/2019 modificativo del regolamento UE 575/2013.

²⁰ È evidenza empirica, anche nelle operazioni di più recente realizzazione, come il prezzo di cessione sia, anche significativamente, impattato dalla qualità dei dati che la Banca cedente è in grado di rendere disponibili ai potenziali acquirenti.

conseguendo una riduzione dello stock dei crediti deteriorati sino al valore - al 31 dicembre 2019 - di euro 6,8 milioni (-22,47%).

GACS 3

Nel contesto sopra delineato si colloca, come detto, la partecipazione della Banca all'operazione "BCC NPL 2019", una cartolarizzazione *multioriginator* di un portafoglio di crediti in sofferenza con presentazione di istanza al Ministero dell'Economia e delle Finanze ai fini dell'ammissione allo schema di garanzia dello Stato sulle passività emesse (c.d. "GACS") ai sensi del Decreto Legge n. 18 del 14 febbraio 2016, convertito con Legge n. 49 dell'8 aprile 2016, implementata con Decreto del Ministero dell'Economia e della Finanza del 3 agosto 2016, con Decreto del Ministero dell'Economia e della Finanza del 21 novembre 2017 e con Decreto del Ministero dell'Economia e della Finanza del 10 ottobre 2018 e successivamente modificata dalla legge 20 maggio 2019, n. 41, di conversione in legge, con modificazioni, del decreto-legge 25 marzo 2019, n. 22, nella quale la Capogruppo è intervenuta in qualità sia di cedente che di soggetto promotore e *joint arranger* (assieme a JP Morgan Securities Limited).

L'Operazione ha previsto da parte della Banca, di Iccrea Banca, Banca Sviluppo e Iccrea Bancalmpresa, nonché di altre 64 Banche di Credito Cooperativo appartenenti al Gruppo Bancario Cooperativo Iccrea, la cessione ai sensi della legge n. 130 del 30 aprile 1999 di altrettanti portafogli di crediti chirografari e ipotecari, assistiti in prevalenza da ipoteca di primo grado, derivanti da finanziamenti classificati in sofferenza alla data di cessione (il "Portafoglio") per una Pretesa Creditoria complessiva di circa Euro 1,3 miliardi alla data di efficacia economica²¹ (quota di partecipazione della Banca di euro 5,2 milioni), a favore di una società veicolo di cartolarizzazione appositamente costituita e denominata "BCC NPLs 2019 S.r.l." (la "SPV"), nonché il contestuale conferimento di un mandato di gestione (*servicing*) da parte di quest'ultima a un *servicer* terzo e indipendente rispetto al GBCI.

Nel contesto dell'Operazione, l'"SPV" ha acquisito, in data 2 dicembre 2019, il portafoglio dalle cedenti, finanziandone l'acquisto mediante l'emissione di titoli *asset-backed*, ai sensi del combinato disposto degli articoli 1 e 5 della Legge 130, per un valore nominale complessivo pari a circa Euro 421,2 milioni, articolati nelle classi di seguito indicate:

- Euro 355.000.000,00 di Titoli *Senior* scadenza gennaio 2044 dotati di rating Baa2, BBB+ e BBB rispettivamente da parte di Moody's Investor Services, Scope Rating AG e DBRS Ratings Limited;
- Euro 53.000.000,00 di Titoli *Mezzanine* scadenza gennaio 2044 dotati di rating B3, B- e CCC rispettivamente da parte di Moody's Investor Services, Scope Rating AG e DBRS Ratings Limited; e
- Euro 13.200.000,00 di Titoli *Junior* scadenza gennaio 2044 non dotati di *rating*.

²¹ La data di efficacia economica è stata stabilita nella generalità dei casi al 31.12.2018 e al 31 giugno 2019 limitatamente ad alcune posizioni appartenenti alle seguenti banche: Banca Don Rizzo Credito Cooperativo Della Sicilia Occidentale; Terre Etrusche E Di Maremma Credito Cooperativo - Banca Tema; Credito Cooperativo Ravennate e Imolese; Banca Di Credito Cooperativo G. Toniolo Di San Cataldo e Bcc Umbria Credito Cooperativo.

Al fine di adempiere all'obbligo di mantenimento dell'interesse economico netto del 5% nell'Operazione, di cui all'Articolo 6 del Regolamento (UE) 2017/2402 del Parlamento europeo e del Consiglio, del 12 dicembre 2017, che stabilisce un quadro generale per la cartolarizzazione, instaura un quadro specifico per cartolarizzazioni semplici, trasparenti e standardizzate e modifica le direttive 2009/65/CE, 2009/138/CE e 2011/61/UE e i regolamenti (CE) n. 1060/2009 e (UE) n. 648/2012, le Banche hanno sottoscritto - e si impegnano al relativo mantenimento lungo tutta la durata dell'Operazione - una quota almeno pari a circa il 5% del valore nominale di ciascuna tranches di Titoli emessi nel contesto dell'Operazione (c.d. modalità "segmento verticale"). La quota restante dei Titoli *Mezzanine* e *Junior* è stata invece sottoscritta da un investitore terzo indipendente rispetto alle cedenti e al GBCI.

L'Operazione è strutturata in modo tale da avere caratteristiche idonee affinché i Titoli *Senior* possano beneficiare della citata garanzia dello Stato, atteso il deconsolidamento da parte delle Cedenti dei crediti oggetto dell'Operazione in conformità ai principi contabili internazionali IAS/IFRS. Ai fini dell'ammissione al predetto schema di garanzia statale, Iccrea Banca - in qualità di Capogruppo del GBCI e per apposita delega delle Banche - ha proceduto all'invio dell'apposita istanza indirizzata al MEF e provveduto all'invio alla competente Autorità di Vigilanza della documentazione inerente all'Operazione, finalizzata al riconoscimento del significativo trasferimento del rischio ai fini prudenziali.

La cancellazione dei crediti in sofferenza dal bilancio di ciascuna delle cedenti è intervenuta a seguito della cessione delle *tranches Mezzanine* e *Junior* a Bracebridge Capital LLC, avvenuta per entrambe le *tranches* il 19 dicembre 2019. In particolare, Bracebridge Capital LLC ha sottoscritto (i) il 94.57% del capitale delle *Notes Mezzanine* alla Data di Emissione pari a Euro 50.121.017 ad un prezzo pari al 51,26% del relativo importo in linea capitale (corrispondente a un prezzo di sottoscrizione di Euro 25.693.105) e (ii) il 94.57% del capitale delle *Junior Notes* alla Data di Emissione pari ad Euro 12.482.950 ad un prezzo pari allo 0,008% del relativo capitale (corrispondente a un prezzo di sottoscrizione di a Euro 1.000).

Il portafoglio cartolarizzato dalla Banca comprendeva crediti classificati a sofferenza alla data di cessione, per un valore lordo al 31 dicembre 2018 (data di efficacia economica della cessione) pari a euro 5,2 milioni e per un valore netto alla data di cessione al veicolo (2 dicembre 2019) di euro 917 mila milioni, ceduti ad un corrispettivo pari a euro 930 milioni.

Con riferimento agli aspetti prudenziali si evidenzia che il riconoscimento del *significant risk transfer* è stato effettuato a valere sulla segnalazione riferita al 31 dicembre 2019 deconsolidando da tale data di riferimento anche ai fini prudenziali il portafoglio sofferenze cartolarizzato.

Operazioni di cessione in corso di realizzazione nel corso del 2020

Proseguendo nell'attuazione del programma di *derisking* mirato alla significativa riduzione delle NPE del Gruppo, il GBCI ha avviato nel 2020 la realizzazione di un'ulteriore operazione di cartolarizzazione *multioriginator* - da perfezionarsi entro la fine dell'esercizio - avente ad oggetto una pluralità di portafogli di crediti derivanti da finanziamenti ipotecari o chirografari vantati verso debitori classificati a sofferenza (GACS IV) cui la Banca ha aderito.

Anche tale operazione, come le precedenti, potrà eventualmente essere assistita dallo schema di garanzia statale (GACS) e prevede, in linea con le migliori prassi di mercato per operazioni del genere e con le precedenti operazioni “BCC NPLs 2018-2”, e “BCC NPL 2019” la cessione *pro-soluto* dei crediti a una società veicolo di cartolarizzazione costituita ai sensi della Legge 130/1999; il veicolo finanzia il corrispettivo della cessione attraverso l’emissione di tre classi di titoli *asset-backed* di cui due, la Senior, che sarà eventualmente assistita dalla garanzia dello Stato italiano, e la Mezzanine, dotate di rating; la tranche Junior sarà priva di rating. Al fine di realizzare i presupposti per il deconsolidamento contabile e prudenziale dei crediti in sofferenza a livello individuale di singola cedente e consolidato, i titoli Mezzanine e Junior saranno collocati sul mercato a investitori terzi e indipendenti rispetto al GBCI (fermo il mantenimento di una quota pari almeno al 5% del valore nominale ai fini del rispetto della c.d. *retention rule*).

Introduzione di requisiti di primo pilastro in materia di copertura delle perdite su crediti e aspettative di vigilanza in materia di copertura delle perdite su crediti

Il 25 aprile 2019, è stato pubblicato nella Gazzetta Ufficiale dell’UE il Regolamento (UE) 2019/630 del Parlamento europeo e del Consiglio del 17 aprile 2019, che modifica il Regolamento (UE) 575/2013 (c.d. CRR) introducendo disposizioni in materia di copertura minima delle perdite sulle esposizioni deteriorate (non *performing loan* - NPL). Le nuove disposizioni prevedono percentuali minime di copertura dei crediti deteriorati da rispettare entro determinati intervalli temporali massimi e differenziate in funzione della presenza o meno di garanzie e della tipologia delle stesse. Qualora le coperture contabili siano insufficienti rispetto ai parametri individuati dalla norma, è richiesto alle banche di apportare una deduzione ai fondi propri pari alla differenza negativa tra gli accantonamenti realizzati e quelli previsti dal Regolamento. Il trattamento è pertanto di I Pilastro ed è applicabile in maniera meccanica, con impatto diretto sui fondi propri (in particolare, il CET1) e, conseguentemente, i *ratios* patrimoniali. Il Regolamento UE n. 630/2019 si applica esclusivamente alle esposizioni deteriorate che emergeranno dai crediti originati successivamente alla data di prima applicazione del Regolamento (26 aprile 2019). Pertanto, non si applica *a (i)* lo stock di NPL esistente e *(ii)* alle esposizioni originate prima del 26 aprile 2019 che dovessero diventare *non-performing* in futuro.

Al fine di tenere conto dei requisiti introdotti dal Regolamento UE n. 630/2019, il 22 agosto u.s. la BCE ha comunicato di aver rivisto i riferimenti emanati nel marzo 2018 con l’Addendum alle proprie Linee Guida sugli NPL riguardo alle aspettative di vigilanza in materia di accantonamenti prudenziali sulle esposizioni classificate come deteriorate a partire dal 1° aprile 2018 (linee guida che pur avendo carattere non vincolante, sono considerate dall’Autorità alla base del dialogo con le banche significative nell’ambito delle valutazioni che portano alla determinazione dei requisiti aggiuntivi di II Pilastro).

I livelli minimi di accantonamento definiti, che devono essere applicati esposizione per esposizione, tengono in considerazione il grado di protezione del credito e la fascia di anzianità e indirizzano la copertura integrale delle esposizioni deteriorate secondo un calendario di 3/7/9 anni a seconda della presenza meno di garanzie e della relativa tipologia. Al fine di determinare quali parti delle esposizioni deteriorate debbano essere trattate come garantite o non garantite

devono essere applicati i criteri di ammissibilità per la protezione del credito conformemente al regolamento (UE) 2013/575 (CRR).

Nell'ambito del Progetto di decisione SREP del Gruppo, la BCE ha specificato le raccomandazioni in merito al raggiungimento di determinati livelli di copertura per quanto concerne lo stock di esposizioni Non Performing classificate prima del 1° aprile 2018, articolati come segue:

- per le esposizioni che al 2020 presentano un *vintage* maggiore di 7 anni (se garantite) o 2 anni (se non garantite), viene individuato un livello di copertura minima iniziale, rispettivamente, del 50% e del 60% e applicato un *phase* in lineare negli anni successivi che porta al conseguimento della copertura del 100%, rispettivamente, nel 2025 e nel 2024;
- per le esposizioni che, invece, al 2020 presentano un *vintage* inferiore a quello di cui al precedente punto, al raggiungimento del 7° anno (se garantite) o del 2° anno (se non garantite), vengono applicate le percentuali definite per l'anno di riferimento dall'approccio lineare di *phase-in*.

Come anticipato, l'ambito di applicazione delle aspettative di vigilanza della BCE per i nuovi NPL è limitato alle esposizioni deteriorate derivanti da prestiti (anche ancora in *bonis* e che si dovessero deteriorare successivamente) erogati prima del 26 aprile 2019.

La generale disciplina attinente agli NPL si integra nei nuovi, particolarmente restrittivi, riferimenti in materia di soglia di rilevanza di un'obbligazione creditizia arretrata (la cui applicazione è obbligatoria da dicembre 2020) e delle linee guida EBA sulla definizione di default prudenziale (in applicazione dal 1° gennaio 2021).

Tutti i citati riferimenti e, in tale ambito in particolare, l'introduzione dei requisiti di I e di II Pilastro sopra sinteticamente richiamati, imprimono ulteriore rilevanza alle strategie della Banca che, coerentemente con quelle del Gruppo sono ulteriormente indirizzate al perseguimento di importanti obiettivi di smobilizzo dei crediti non-*performing* (e tra questi, prioritariamente, di quelli con *vintage* più elevato e/o livelli di copertura inferiori).

Nell'ambito dell'attività di pianificazione strategica e *capital management*, la Banca ha opportunamente tenuto in debita considerazione oltre ai fattori tradizionali - come, tra gli altri, i livelli di capitalizzazione, i rischi generati, la capacità di produrre reddito e la capacità di raccolta sul mercato di capitale subordinato - anche i nuovi *driver* derivanti dai riferimenti dianzi richiamati in merito agli NPL.

Gli impatti delle disposizioni sono in corso di valutazione anche per indirizzare opportunamente nel processo del credito i criteri di affidamento e le modalità di misurazione del profilo rischio/rendimento della nuova clientela, le modalità di monitoraggio del deterioramento creditizio, la gestione proattiva delle posizioni in deterioramento che manifestano segnali di vitalità in termini industriali e/o di solidità del patrimonio posto a garanzia della posizione.

4.2 Le modifiche all'organizzazione, ai processi e gli interventi IT attuati o in corso per l'adeguamento al mutato quadro regolamentare

In relazione alle attività di adeguamento organizzativo e procedurale si richiamano gli interventi con riferimento alle principali novità normative intervenute nel corso del 2019.

Benchmark Regulation (BMR)

Nel più ampio ambito della complessiva riforma a livello mondiale, varata dal G20 del 2013, per rendere più affidabili, robusti e a prova di manipolazione i tassi del mercato interbancario, il Regolamento (UE) 2016/1011, c.d. Benchmark Regulation, BMR, ha definito il nuovo quadro normativo comunitario sui tassi di riferimento che adegua ai principi internazionali gli indici di mercato e la metodologia con cui vengono calcolati.

Sulla base di tale quadro normativo, l'European Money Market institute - EMMI - amministratore degli indici Euribor ed Eonia, ha ritenuto che nessuno dei benchmark dallo stesso amministrati risultasse essere conforme alla BMR. Conseguentemente, è stata assunta la decisione di:

- procedere alla progressiva sostituzione del tasso EONIA con altro parametro di riferimento overnight pubblicato dalla BCE (€STR);
- modificare la metodologia utilizzata per il calcolo dei tassi Euribor attraverso l'adozione di una metodologia c.d. ibrida che combina i dati delle transazioni ai giudizi di esperti.

Il 2 luglio 2019, la Financial Services and Markets Authority belga (FSMA), autorità competente per la vigilanza sull'EMMI, ha comunicato di aver completato il proprio processo di valutazione degli adattamenti apportati a *governance* e metodologia sottesi al calcolo dell'Euribor, trovandoli adeguati a quanto previsto dal BMR e ha pertanto autorizzato EMMI alla prosecuzione della propria attività di amministrazione di detto indice nel pieno rispetto del citato dettato normativo, con ciò attestando la conformità.

Nell'ambito di tale quadro normativo e di mercato, nel luglio 2019 la BCE ha inviato alle banche una comunicazione con lo scopo di ottenere le informazioni sulle azioni intraprese e in corso per affrontare la riforma globale dei tassi di interesse, cui Iccrea Banca ha risposto, con riferimento al GBCI, con una valutazione sia quantitativa, in termini di esposizione ai diversi IBOR (Eonia, Euribor e Libor), sia qualitativa, in termini di valutazione degli impatti su specifiche tematiche

A seguito di tale analisi preliminare, la Capogruppo ha avviato a gennaio 2020 una fase di *assessment* di dettaglio con l'obiettivo di identificare le aree di intervento necessarie all'adeguamento alla nuova normativa per il Gruppo Bancario cooperativo Iccrea, con particolare riferimento ai c.d. tassi IBOR (i.e. EONIA, Euribor e Libor).

Gli impatti attesi dalla riforma dei tassi benchmark per la Banca riguardano principalmente le operazioni in derivati OTC in valuta euro oggetto di compensazione, effettuate per finalità di hedge accounting e possono essere così sinteticamente identificati:

- definizione e modifica dei modelli valutativi dei derivati e delle poste coperte

- eventuali ulteriori quote di inefficacia conseguenti alle suddette modifiche
- eventuali relazioni di copertura da discontinuare per fallimento del test
- modifica delle procedure preposte per la valutazione

Le operazioni in derivati OTC sono gestite centralmente dalla Capogruppo con finalità di servizio alle Banche Affiliate. Le attività progettuali di adeguamento sulla materia in ambito sono di conseguenza direttamente condotte dalla Capogruppo e prioritariamente rivolte agli interventi necessari per adeguare il processo front to back dell'operatività in derivati OTC, con particolare riferimento all'adeguamento del framework valutativo, alla gestione del *collateral*, all'adeguamento degli accordi con le controparti, alla gestione delle operazioni di copertura contabile e alla contabilizzazione delle compensazioni.

In tale ambito, sono in corso i seguenti principali interventi:

- rivisitazione del *framework* valutativo, costruendo una nuova *discounting curve* basata sul tasso €STR in luogo del tasso EONIA;
- l'eventuale ricalibrazione delle coperture contabili in essere;
- gestione del *collateral* che, oltre a recepire il *mark to market* definito sulla base del nuovo *framework* valutativo, dovrà essere remunerato al nuovo tasso €STR;
- revisione della contrattualistica con le controparti.

Si evidenzia come la Banca non presenti coperture contabili indicizzate ad Eonia/Libor. L'indice di riferimento rilevante per le coperture contabili della Banca è l'Euribor. L'esposizione ai rischi interessata dalla riforma degli indici non è sostanziale. La banca fa riferimento alle attività progettuali in corso a cura della Capogruppo sul tema della riforma degli indici finanziari e della transizione ai nuovi tassi risk free e ne segue le continue evoluzioni normative.

IDD

Nell'ambito delle attività volte a definire un framework complessivo ed univoco a livello di Gruppo per la gestione delle attività legate alla distribuzione dei prodotti assicurativi, la Capogruppo ha approvato, lo scorso 13 settembre, tre distinte politiche definite in ottica di Gruppo Bancario Cooperativo Iccrea (di seguito, "Gruppo") adottate dalla Banca. Nello specifico, si tratta delle seguenti Politiche:

- "Governano e Controllo dei prodotti assicurativi", che definisce i principi e le linee guida per il processo di governo e controllo dei prodotti assicurativi lato distributore e le regole di comportamento nella distribuzione dei prodotti assicurativi, successivamente confluita nella "Politica di Gruppo di Product Management";
- "Conflitti di interesse e incentivi nella prestazione di servizi di investimento e accessori e nella distribuzione di prodotti assicurativi", che stabilisce le misure organizzative e

procedurali da attuare per un'adeguata gestione dei conflitti di interesse, nonché della remunerazione e dei piani di incentivazione al fine di evitare che gli stessi si ripercuotano negativamente sugli interessi dei clienti. Tale Politica è stata predisposta anche al fine di gestire i conflitti di interesse nell'ambito della prestazione dei servizi di investimento e dei servizi accessori, nel rispetto della normativa MiFID II,

- “Gestione e formazione del personale coinvolto nella distribuzione dei prodotti assicurativi”, che definisce i principi e le linee guida per il processo di gestione, formazione e aggiornamento professionale del personale coinvolto nella distribuzione dei prodotti assicurativi, in relazione ai requisiti minimi di conoscenza e competenza professionale previsti dalla normativa.

Con riferimento alla tematica, si segnala che il 23 settembre scorso IVASS e Consob hanno posto in consultazione, ciascuna per gli ambiti di propria competenza, tre provvedimenti normativi che verranno emanati, presumibilmente, nel corso del 2020, con i quali si andrà a completare il quadro nazionale di attuazione della Direttiva IDD.

Infine, la Banca ha provveduto, sulla base dei riferimenti interpretativi e delle indicazioni operative fornite dalla Capogruppo, ad ottemperare, nei tempi e nei modi previsti dal Provvedimento IVASS n. 84/2019, agli obblighi di comunicazione all'Autorità di Vigilanza delle partecipazioni e degli stretti legami.

Trasparenza

Dal 16 luglio 2019 trovano applicazione le Raccomandazioni della BCE in materia di indici di riferimento (benchmark) con riguardo ai tassi di interesse di riferimento risk-free europei sostitutivi dell'EONIA e dell'EURIBOR. Dal 19 agosto 2019 si applicano gli Orientamenti dell'ESMA sugli indici di riferimento non significativi ai sensi del Regolamento UE 2016/1011 (“Benchmarks Regulation - BMR”). La Capogruppo, valutando la portata e gli impatti per le Banche Affiliate e al fine di indirizzare applicazioni armonizzate delle nuove regole, ha supportato il processo di adeguamento dei contratti con la clientela, interagendo con le strutture tecniche delegate per la messa in atto delle più opportune iniziative di adeguamento alla nuova normativa. Dal 1° luglio 2019 si applicano le disposizioni del già citato Provvedimento della Banca d'Italia del 19 marzo 2019 inerenti al recepimento delle novità introdotte dalla PSD2 con riguardo al credito al consumo, ai servizi di pagamento, alla tutela del consumatore e alla trattazione dei reclami.

Dal 1° gennaio 2020 trovano applicazione le norme contenute nella Direttiva UE 2014/92 in materia di conti di pagamento offerti a o sottoscritti da consumatori (Payment Account Directive - c.d. PAD) che è stata recepita in Italia con il D.lgs. 37/2017 e che ha comportato la necessità, per la Banca d'Italia, di aggiornare, con il Provvedimento del 18 giugno 2019, le proprie Disposizioni di Trasparenza con alcune norme relative ai nuovi strumenti di trasparenza e comparabilità delle spese.

La normativa introduce infatti documenti standardizzati - il “Documento informativo sulle spese” (cd. FID - “Fee Information Document”) e il “Riepilogo delle spese” (cd. SOF - “Statement Of Fees”) - per rappresentare in forma schematica e facilmente confrontabile le spese/commissioni

applicabili ai servizi comunemente offerti ai consumatori per facilitare, da parte del cliente, la valutazione della convenienza del prodotto e dell'adeguatezza dello stesso alle proprie esigenze.

Sempre al fine di raggiungere il predetto obiettivo, la normativa ha altresì introdotto alcune modifiche nei Fogli Informativi dei conti di pagamento offerti a o sottoscritti da consumatori.

La Capogruppo ha quindi attivato specifici tavoli di lavoro che hanno portato alla creazione e alla diffusione presso le Banche Affiliate dei nuovi documenti.

PSD2 - Payment Services Directive

Il 1° luglio 2019 è entrato in vigore il Provvedimento della Banca d'Italia del 19 marzo 2019 che modifica le disposizioni in materia di "Trasparenza delle operazioni e dei servizi bancari e finanziari. Correttezza delle relazioni tra intermediari e clienti". Il Provvedimento è volto a recepire, in particolare, le disposizioni introdotte dalla c.d. "PSD2 - Payment Services Directive 2", ovvero la Direttiva UE 2015/2366 (recepita nell'ordinamento nazionale con il D.lgs 218/2017), indirizzate a conseguire una maggiore armonizzazione delle regole esistenti nei diversi Paesi europei, promuovere lo sviluppo di un mercato interno dei pagamenti al dettaglio efficiente, sicuro e competitivo, rafforzare la tutela degli utenti dei servizi di pagamento, sostenere l'innovazione e aumentare il livello di sicurezza dei servizi di pagamento elettronici. Come precisato nell'atto di emanazione del Provvedimento, le disposizioni in materia di PSD2, disciplinate nella sezione VI dello stesso, troveranno applicazione a partire dal 1° gennaio 2020.

Dal 15 dicembre 2019 si applica il Regolamento UE 2019/518 del Parlamento Europeo e del Consiglio, del 19 marzo 2019, che modifica il Regolamento CE n. 924/2009 per quanto riguarda talune commissioni applicate sui pagamenti transfrontalieri nell'Unione (cross-border) e le commissioni di conversione valutaria.

Nell'ambito delle attività di adeguamento organizzativo e procedurale, avviate sin dal 2018, per la conformità alla PSD2, sono state condotte svariate attività progettuali, volte, in primis, a traguardare i vari adempimenti previsti nell'esercizio in corso. Tra questi si evidenziano: la gestione ed evasione verso l'Autorità di vigilanza delle richieste di esenzione dal meccanismo di emergenza ("fall-back solution"), ai sensi dell'art. 33, par. 6, del Regolamento UE 2018/389; la definizione del processo di segnalazione dei gravi incidenti operativi e di sicurezza, come disciplinato dagli Orientamenti EBA sui "Major Incidents", nonché del processo di segnalazione delle frodi secondo quanto previsto dagli Orientamenti EBA sul "Fraud Reporting", alla luce del 28° aggiornamento delle Disposizioni di Vigilanza per le Banche contenute nella Circolare della Banca d'Italia n. 285/2013.

Le novità introdotte dalla PSD2 hanno già prodotto significativi cambiamenti sul mercato bancario europeo e su quello dei pagamenti elettronici, introducendo nuove possibilità di business. Obiettivo delle attività progettuali in corso è pertanto, non solo rendere il Gruppo nel suo complesso conforme agli obblighi normativi, ma anche gettare le basi per una nuova evoluzione strategica del Gruppo, identificando le opportunità di business in termini di offerta di prodotti innovativi in ottica "open banking" e di rafforzamento dei processi, a partire dalle aree marketing/commerciali fino ai processi del credito, valorizzando i set di dati e informazioni a disposizione.

Product Oversight Governance

Il provvedimento di Banca d'Italia del 5 dicembre 2018 contenente le disposizioni di attuazione degli Orientamenti dell'EBA in materia di dispositivi di governance e di controllo sui prodotti bancari al dettaglio ha determinato l'avvio da parte della Capogruppo di specifiche progettualità in materia di Product Oversight Governance (POG). I requisiti POG per i prodotti bancari al dettaglio sono entrati in vigore il 01/01/2020 per le Banche Affiliate in virtù della proroga concessa da Banca d'Italia alle Banche di Credito Cooperativo. La necessità di rispondere alle indicazioni della normativa si è sposata con l'obiettivo di definire un percorso comune e uniforme all'interno del Gruppo nella gestione dei processi di business, e nel rispetto dell'autonomia delle Banche nella gestione della propria offerta commerciale. In tale contesto è stato pertanto definito un Modello Operativo di Product Management valido per il Gruppo Bancario Cooperativo Iccrea, per la gestione di tutte le tipologie di prodotti e servizi, in grado di assicurare omogeneità e creare sinergie all'interno del Gruppo.

Nella definizione del modello operativo ne sono derivati impatti di natura normativa e organizzativa e quindi la necessità di emanare una Politica di Gruppo, approvata dalla Capogruppo in data 24 ottobre 2019 e adottata dalla Banca, all'interno della quale far convergere le varie normative esistenti con l'obiettivo di disciplinare in modo uniforme gli aspetti di Product Governance inerenti i prodotti bancari (Orientamenti EBA), finanziari (MIFID 2) ed assicurativi (IDD) in linea con l'evoluzione del modello organizzativo del Gruppo.

EMIR -European Market Infrastructure Regulation

Dal 17 giugno 2019 trova applicazione il Reg. (UE) 2019/834 del 20/05/2019 che modifica il Regolamento (UE) n.648/2012 in materia di contratti OTC. Ai sensi delle novità normative intervenute, le controparti finanziarie erano tenute a segnalare alle Autorità di Vigilanza competenti la qualifica di controparte finanziaria c.d. sopra o sotto soglia ai fini dell'applicazione dell'obbligo di compensazione. La Capogruppo ha coordinato tali attività nonché l'istanza per l'esenzione dalla compensazione infragruppo dei derivati OTC.

Disciplina degli Emittenti

Dal 21 luglio 2019 è entrato in vigore il nuovo Regolamento Prospetto (Regolamento UE 2017/1129 che ha abrogato la previgente Direttiva 2003/71/CE) e conseguentemente la Consob ha apportato modifiche al Regolamento Emittenti (Delibera n. 21016 del 24 luglio 2019). Tra le principali novità si evidenzia l'**abrogazione della previsione del prospetto semplificato** per le offerte al pubblico aventi ad oggetto i titoli c.d. "plain vanilla" diversi dai titoli di capitale emessi in modo continuo o ripetuto da enti creditizi il cui corrispettivo totale all'interno dell'Unione Europea, calcolato per un periodo di 12 mesi, sia inferiore a euro 75.000.000. Per tali offerte, infatti, il Regolamento Prospetto, prevede l'esenzione dall'obbligo di pubblicare il prospetto. Pertanto, la Banca, nei casi suindicati, non è più tenuta a pubblicare il prospetto semplificato.

SFTR - Securities Financing Transactions

L'articolo 4 del Regolamento UE 2015/2365 sulla trasparenza delle operazioni di finanziamento tramite titoli (Securities Financing Transactions - SFT) e riutilizzo, introduce un nuovo obbligo di segnalazione prevedendo che le controparti delle SFT segnalino a un repertorio di dati sulle negoziazioni le informazioni relative alle operazioni SFT che hanno concluso, modificato o cessato. Tali informazioni devono essere trasmesse, al più tardi, il giorno lavorativo che segue la conclusione, la modifica o la cessazione dell'operazione. Lo scorso 11 aprile 2019, sono entrati in vigore il Regolamento (UE) 2019/356, che precisa le informazioni sulle operazioni SFT da segnalare ai repertori di dati sulle negoziazioni e il Regolamento (UE) 2019/363 che stabilisce norme tecniche sul formato e la frequenza delle segnalazioni delle informazioni. La data di applicazione dell'obbligo di segnalazione è diversificata in funzione della tipologia di controparte (per imprese di investimento ed enti creditizi, 11 aprile 2020; imprese di assicurazione e riassicurazione, OICR e loro società di gestione, fondi di investimento alternativi gestiti da GEFIA, enti pensionistici aziendali o professionali: 11 ottobre 2020; controparti non finanziarie: 11 gennaio 2021). In proposito, la Capogruppo ha avviato tempestivamente le attività progettuali indirizzate a definire riferimenti e soluzioni per supportare le Banche che hanno operatività in SFT nel traguardare l'obbligo di segnalazione predetto.

CSDR - Central Securities Depositories Regulation | Internalizzatore di regolamento

Ai sensi dell'articolo 9 del Regolamento UE 2014/909 sui depositari centrali di titoli (CSDR), gli internalizzatori di regolamento devono segnalare trimestralmente alle Autorità competenti (Consob), in forma aggregata, il volume e il valore di tutte le operazioni su titoli regolati al di fuori di un sistema di regolamento titoli. Il 30 aprile 2019, sono stati emanati gli Orientamenti ESMA sulla segnalazione di regolamenti internalizzati ai sensi del richiamato articolo 9. La Capogruppo ha sviluppato le attività progettuali volte a definire soluzioni a supporto delle società del Gruppo, tra cui le Banche, qualificate come internalizzatori di regolamento. In tale ambito, la Capogruppo svolge il ruolo di soggetto delegato per la segnalazione. Le segnalazioni trimestrali sono state avviate dal mese di luglio 2019.

Codice di Condotta SIC

Il 12 settembre 2019 è stato emanato il nuovo Codice di condotta per i sistemi informativi gestiti da soggetti privati in tema di crediti al consumo, affidabilità e puntualità nei pagamenti. Le modifiche introdotte dalla normativa europea e nazionale in materia di privacy hanno reso necessaria l'emanazione del Codice a seguito di un complesso lavoro di revisione del vecchio Codice Deontologico. Il Codice di condotta prevede maggiori tutele per i consumatori censiti nelle banche dati del credito, un rafforzamento delle misure di sicurezza, l'estensione a nuove tipologie di rapporti e informazioni più complete sui trattamenti posti in essere dalle Società aderenti. La Capogruppo, mediante la collaborazione delle Funzioni Legale e DPO, ha predisposto nel dicembre del 2019 il nuovo modello unico di informativa provvedendo a distribuirlo alle BCC e sta assistendo le BCC per i successivi adeguamenti che si concluderanno a metà marzo 2020.

Relazioni Industriali

Nel corso del mese di gennaio 2019, si è concluso il negoziato per il rinnovo del contratto collettivo di lavoro delle BCC. Il nuovo contratto prevede forme di maggiore flessibilità sotto il profilo organizzativo; adeguamenti economici per il personale delle BCC, Casse Rurali, Casse Raiffeisen e per tutti gli enti e le società del Credito Cooperativo; particolare attenzione agli investimenti in materia di formazione e potenziamento delle competenze; misure di conciliazione dei tempi di vita e di lavoro nonché disposizioni che, in linea generale, rafforzano la funzione di servizio alle comunità, tipico delle BCC. Nell'accordo di rinnovo, inoltre, trovano spazio anche norme di tutela della genitorialità e disposizioni di carattere sociale, con l'introduzione di un permesso con finalità solidali, destinato ad attività di volontariato sociale, civile ed ambientale con la possibilità di istituire "Banche del tempo solidale". Sotto il profilo economico, il contratto prevede un aumento medio di 85 euro mensili, con decorrenza dal 1° gennaio 2019, adeguandosi a quanto già in atto da tempo per il resto dell'industria bancaria. L'accordo definito prevede inoltre l'avvio di un "tavolo" di confronto programmatico permanente, necessario ad analizzare la normativa contrattuale rispetto alle trasformazioni che saranno determinate nel tempo dalla piena attuazione della riforma di settore ed agli impatti sui livelli occupazionali eventualmente conseguenti.

5. Il presidio dei rischi e il sistema dei controlli interni

5.1 Rischi e incertezze

Anche sul fronte del presidio dei rischi e sulla struttura dei controlli interni, l'esercizio 2019 ha visto la BCC impegnata - in stretto raccordo con le iniziative e indirizzi a riguardo della Capogruppo - nella definizione di un sistema unitario di controlli interni finalizzato a consentire il controllo strategico, gestionale e tecnico-operativo del Gruppo nel suo complesso e sull'equilibrio gestionale delle singole sue componenti, società bancarie, finanziarie e strumentali controllate.

In particolare, Iccrea Banca, in qualità di Capogruppo del GBCI, orienta il Gruppo verso modelli di business coerenti con le esigenze delle Banche Affiliate e i tratti distintivi della loro operatività (localismo, relazione con i clienti e le istituzioni locali); persegue gli obiettivi di sviluppo del Gruppo garantendo, mediante un'equilibrata gestione del rischio, un'affidabile e sostenibile generazione di valore nel tempo; adotta misure organizzative ed assetti di Gruppo idonei a limitare i rischi derivanti dalle attività svolte dalle società del perimetro di direzione e coordinamento e dalla stessa Capogruppo, atti ad assicurare la solvibilità e la liquidità del Gruppo nel suo complesso e l'equilibrio e il corretto funzionamento dell'accordo di garanzia in solido sulla cui base le Banche Affiliate e la Capogruppo sono impegnate reciprocamente, sia in senso verticale (dalla Capogruppo alle BCC e viceversa) sia in senso orizzontale (le BCC reciprocamente).

Le attività di direzione, coordinamento e controllo esercitate dalla Capogruppo sono, quindi, finalizzate a:

- perseguire la sana e prudente gestione, al fine di definire strategie chiare e orientate all'interesse di lungo termine; favorire la salvaguardia dei profili patrimoniali, economici e di liquidità; presidiare efficacemente i rischi e i conflitti di interesse; garantire la compliance alla normativa vigente, a tutela dei risparmiatori, della clientela, dell'integrità del Gruppo e, più in generale, del circuito finanziario;
- supportare l'attuazione delle finalità mutualistiche delle Banche Affiliate e favorire la crescita della complessiva competitività delle stesse, con particolare riguardo allo sviluppo responsabile dei territori nei quali operano;
- contemperare l'economicità complessiva del Gruppo, come unitaria struttura imprenditoriale, con l'interesse e l'autonomia delle società del perimetro di direzione e coordinamento.

In tale contesto il Gruppo sviluppa e attua il Processo di Gestione dei Rischi (PGR) nel rispetto del quadro regolamentare di riferimento, evolvendolo costantemente in funzione dei mutamenti del quadro stesso oltre che di quelli del contesto di mercato e gestionale interno.

Sul PGR opera il Sistema dei Controlli Interni (SCI) che deve, in generale, assicurare la completezza, l'adeguatezza, la funzionalità (in termini di efficacia ed efficienza) e l'affidabilità delle Politiche di Governo dei Rischi (*Risk Policies*), modello di riferimento nello sviluppo organizzativo e di processo e nell'esecuzione sistematica di tutte le attività operative e di business poste in essere dalle società del Gruppo, a presidio della sana e prudente gestione e a supporto di una sostenibile attuazione della complessiva *risk strategy* definita. L'articolazione dello SCI,

oggetto di approfondimento nel successivo paragrafo, è stata disegnata in coerenza con l'assetto organizzativo del Gruppo e tiene conto della specifica operatività e dei connessi profili di rischio delle singole Società che lo compongono.

Il RAF definisce - in coerenza con il massimo rischio assumibile (*Risk Capacity*), il modello di business e la strategia di Gruppo, il Piano operativo e il sistema incentivante aziendale - gli obiettivi di rischio o propensione al rischio (*Risk Appetite*) e le soglie di tolleranza (*Risk Tolerance*) tenendo conto anche dei possibili scenari avversi. A partire dal RAF sono definiti coerenti limiti operativi declinati all'interno delle complessive Politiche di governo dei rischi. Queste ultime costituiscono a loro volta la declinazione normativa interna delle "regole" di assunzione e gestione dei rischi e sono parte integrante del Processo di Gestione dei Rischi (PGR). Il RAF ha l'obiettivo di esplicitare la visione di medio/lungo periodo del profilo di rischio desiderato, per il Gruppo nel suo complesso e per ciascuna Società del Gruppo, definendo l'area di rischio entro la quale le funzioni di gestione devono operare nel perseguimento delle strategie aziendali

Rispetto al RAF, la valutazione di adeguatezza patrimoniale e di liquidità (ICAAP e ILAAP) rappresenta il momento di verifica della tenuta delle scelte di *Risk Appetite* in termini di coerenza attuale e prospettica, rispettivamente, dei mezzi patrimoniali in relazione ai rischi che ne caratterizzano l'operatività e del profilo di liquidità operativa e strutturale, indirizzando l'eventuale successiva modifica delle scelte stesse nonché le conseguenti decisioni di strategia complessiva.

Nell'ambito dell'ICAAP, in particolare, la Banca aggiorna la mappa dei rischi rilevanti che costituisce la cornice entro la quale sono sviluppate le attività di misurazione/valutazione, monitoraggio e mitigazione dei rischi. Per ciascuna tipologia di rischio identificata, vengono individuate le relative fonti di generazione nonché le strutture responsabili della gestione. Nello svolgimento delle attività citate la Banca tiene conto del contesto normativo di riferimento, dell'operatività in termini di prodotti e mercati di riferimento, delle specificità connesse alla propria natura di banca cooperativa a mutualità prevalente operante in un network e, per individuare gli eventuali rischi prospettici, degli obiettivi strategici definiti dal Consiglio di Amministrazione e declinati nel piano annuale, nonché di quanto rappresentato nel Risk Appetite Statement.

Sulla base di quanto rilevato dalle attività di analisi svolte, i rischi identificati quali rilevanti e sottoposti a valutazione nell'ambito dei processi di autovalutazione sono i seguenti:

- rischio di credito: rischio di sostenere perdite a causa dell'inadempienza agli obblighi contrattuali da parte di una controparte impossibilitata al rimborso degli interessi e/o del capitale (rischio di default). All'interno di questa categoria è inoltre compresa la componente di rischio relativa alle perdite associate alla riduzione del valore di mercato degli asset derivante dal deterioramento della qualità del credito della controparte (rischio di migrazione). Costituisce una fattispecie di tale tipologia di rischio, il rischio di controparte, ovvero il rischio che la controparte di un'operazione risulti inadempiente prima del regolamento definitivo dei flussi finanziari di un'operazione;

- rischi di mercato: rischio di subire perdite a seguito di movimenti avversi e inattesi dei prezzi sui mercati riguardanti gli strumenti finanziari, le valute e le merci. In tale ambito sono considerate rilevanti le seguenti sottocategorie:
- rischio di posizione sul portafoglio di negoziazione, ovvero il rischio che deriva dalle oscillazioni del prezzo dei valori mobiliari;
- rischio di aggiustamento della valutazione del credito (CVA): per "aggiustamento della valutazione del credito" o "CVA" si intende un aggiustamento alla valutazione intermedia di mercato del portafoglio di operazioni con una controparte. Tale aggiustamento riflette il valore di mercato corrente del rischio di controparte nei confronti dell'ente, ma non riflette il valore di mercato corrente del rischio di credito dell'ente nei confronti della controparte;
- rischio operativo: rischio di perdite derivanti dalla inadeguatezza o dalla disfunzione di processi, risorse umane e sistemi interni, oppure da eventi esogeni, ivi compreso il rischio giuridico. In tale ambito sono valutati anche il rischio legale, il rischio informatico, il rischio di non conformità e il rischio reputazionale, ovvero tipologie di rischio non misurabili/quantificabili per i quali è valutata il livello di adeguatezza/conformità dei relativi processi di gestione;
- rischio di tasso di interesse sul portafoglio bancario: rischio che variazioni nei tassi di interesse di mercato producano una riduzione della redditività e del valore economico delle attività diverse da quelle allocate nel portafoglio di negoziazione;
- rischio di concentrazione: rischio derivante da esposizioni verso controparti, gruppi di controparti connesse e controparti operanti nel medesimo settore economico, nella medesima regione geografica o che esercitano la stessa attività o trattano la stessa merce, nonché dall'applicazione di tecniche di attenuazione del rischio di credito, compresi, in particolare, i rischi derivanti da esposizioni indirette, come, ad esempio, nei confronti di singoli fornitori di garanzie;
- rischio strategico: rischio attuale o prospettico di flessione degli utili o del capitale derivante da cambiamenti del contesto operativo o da decisioni aziendali errate, attuazione inadeguata di decisioni, scarsa reattività a variazioni del contesto competitivo;
- rischio sovrano: rischio di perdita dovuto all'inadempienza di una controparte rappresentata da stato sovrano ai suoi obblighi contrattuali o alla riduzione della qualità del credito della controparte stessa;
- rischio immobiliare: rischio di subire perdite derivanti dalla variazione dei prezzi degli immobili presenti nel portafoglio della banca (investimenti in fondi immobiliari, altri immobili non strumentali);
- rischio da partecipazione: rischio di subire perdite derivanti dalla variazione del valore degli strumenti di capitale presenti nel banking book;
- rischio di liquidità: rischio di inadempimento ai propri impegni di pagamento che può essere causato da incapacità di reperire fondi o di reperirli a costi superiori a quelli di mercato

(*funding liquidity risk*) o dalla presenza di limiti allo smobilizzo delle attività (*market liquidity risk*) incorrendo in perdite in conto capitale;

- rischio residuo: rischio che le tecniche riconosciute per l'attenuazione del rischio di credito utilizzate dalla banca risultino meno efficaci del previsto.

Nel contesto delle iniziative per la costituzione e l'avvio del GBCI è stato definito l'impianto metodologico e operativo/di funzionamento sotteso al *Risk Appetite Framework* del GBCI che ha trovato la sua prima e fattiva applicazione all'interno delle attività operative che hanno coinvolto la Capogruppo e le singole Società del Gruppo nella definizione e approvazione da parte degli Organi competenti dei *Risk Appetite Statement* predisposti coerentemente con i rispettivi piani strategici 2019-2021. Il completamento del percorso progettuale con riferimento al RAF e la sua declinazione operativa nelle diverse dimensioni di analisi (i.e. RAS individuali) hanno portato alla definizione del *Risk Appetite Statement* di Gruppo, ovvero della *Risk Strategy* del GBCI per l'anno 2019, in coerenza con i profili di rischio inclusi nel framework relativo.

In termini di *Capital Adequacy* a livello di Gruppo sono state previste azioni finalizzate a (i) il consolidamento dei livelli di patrimonializzazione ai *peers comparable* di mercato (media CET1 Banche SSM al 14,8%), pur sostenendo lo sviluppo del business e del territorio; (ii) il riposizionamento delle risorse patrimoniali sul comparto finanziario attraverso strategie più prudenti nell'operatività di *trading* e nell'operatività di banking sul portafoglio d'investimento (HTCS); e, (iii) il contenimento della leva finanziaria, garantendo il sostegno al margine di interesse con un portafoglio titoli finanziari sostenuto (media portafoglio finanziario su totale attivo Banche SSM al 14%) e rimanendo al di sopra dei *peers comparable* di mercato (media Leverage ratio Banche SSM al 5,1%).

Similarmente in ambito *Liquidity Adequacy* sono previste azioni volte a (i) il consolidamento della posizione di liquidità e del profilo di rischio di breve e medio lungo termine e (ii) la diversificazione dei canali di raccolta attraverso la realizzazione di iniziative volte all'ottimizzazione del costo del funding (programma di emissione di Covered Bond, Operatività con ABACO, emissioni sul canale estero, etc.).

Con riferimento ai rischi per cui sono stati individuati potenziali impatti significativi e in coerenza con gli obiettivi definiti a livello di GBCI, la Banca ha individuato le seguenti principali azioni ai fini di mitigazione dei rischi cui è esposta:

- rischio di credito:
 - proseguimento del percorso di riduzione dello stock NPL lordo attraverso: (i) la cessione di crediti *non performing* (Piano NPL) anche tramite il ricorso ad operazioni di cartolarizzazione garantite dallo Stato (GACS); (ii) rafforzamento delle azioni di recupero delle esposizioni *non performing*, anche tramite la delega della relativa gestione a strutture specializzate;
 - consolidamento dei livelli di copertura del credito deteriorato in linea con le aspettative di mercato e gli indirizzi della Capogruppo;
 - perfezionamento delle iniziative che interessano il comparto creditizio attraverso: (i) la condivisione e l'implementazione di strumenti, metodologie e politiche per

migliorare qualità del credito e ridurre il costo del rischio; (ii) avvio di iniziative commerciali a supporto della rete per promuovere una gestione attiva del credito che presenta segnali di anomali andamentale;

- rischi di mercato:
 - gestione attiva del portafoglio finanziario a scopo d’investimento (HTCS);
 - perfezionamento delle iniziative che interessano il comparto finanziario attraverso l’implementazione di strumenti, metodologie, e politiche per ottimizzare il profilo di rischio-rendimento del portafoglio.
- rischio sovrano:
 - riduzione progressiva dello stock titoli sovrani con riposizionamento del portafoglio finanziario basato su un modello di business a sostegno del margine (riclassifica del portafoglio in HTC).

La pandemia da Covid-19 si configura come la prima vera crisi globale dopo quella finanziaria del 2008; tuttavia, rispetto a quest’ultima si riscontrano nuovi elementi strutturali che caratterizzano: (i) un settore bancario più solido e resiliente, (ii) un presidio regolamentare fortemente radicato nell’intera economia, (iii) una più rapida e solida reazione delle Autorità, volta a mantenere ferma la capacità delle banche di sostenere l’economia reale ed evitare gli effetti pro-ciclici innescati da alcune delle misure di risposta alla crisi del 2008.

Il contesto di riferimento italiano rappresenta lo scenario in cui il GBCI sviluppa i propri ambiti di operatività. A seguito degli effetti derivanti dal parziale e temporaneo blocco delle attività economiche connesse alla pandemia, le prospettive dell’economia italiana per il 2020 risultano incerte; inoltre sul quadro nazionale peseranno certamente gli effetti che la pandemia sta generando a livello macroeconomico mondiale. Al momento non è possibile prevedere gli impatti che si produrranno sull’economia nazionale, che saranno condizionati dalla durata dell’emergenza, dall’efficacia delle iniziative attuate dalle Autorità, dalla resilienza e dalla capacità e tempestività di risposta delle imprese e delle famiglie, dal ruolo che il sistema bancario saprà svolgere a supporto dell’economia. Sicuramente è prevedibile che si registrerà una sensibile contrazione del PIL, in considerazione anche del rallentamento del ciclo economico già in atto prima del dilagare dell’epidemia; l’entità della contrazione è tuttavia difficilmente prevedibile in questa fase come testimoniato dalla variabilità delle prime stime diffuse da primari istituti di ricerca e, in ogni caso, contribuiranno certamente a mitigare gli effetti recessivi i provvedimenti economici che il governo italiano e le istituzioni europee hanno prontamente intrapreso e gli ulteriori provvedimenti che potrebbero essere adottati nel corso dell’anno, qualora il peggioramento della situazione di crisi li rendesse necessari o opportuni. Anche l’attività di supervisione bancaria, in considerazione della più solida posizione patrimoniale e di liquidità in cui trova oggi il sistema bancario europeo, si sta indirizzando verso un approccio teso a evitare derive pro-cicliche; come già evidenziato la BCE, per favorire la capacità del sistema bancario di continuare a supportare finanziariamente imprese e famiglie, ha annunciato un maggior ricorso ai margini di flessibilità che la normativa prudenziale consente, attraverso l’allentamento di alcuni vincoli regolamentari nonché il rinvio di iniziative di vigilanza ritenute non critiche. Nell’ambito

di tali iniziative, per il GBCI l’Autorità di Vigilanza ha comunicato la sospensione della definizione (e invio alla stessa) della NPE *Strategy* ed ha rinviato, al momento senza fornire una nuova data di avvio, il *Comprehensive Assessment* programmato a partire dal mese di marzo.

In linea generale, le misure attivate dalle Autorità consentono alle banche di sostenere l’erogazione del credito alle imprese e alle famiglie, utilizzando una maggior leva in termini di capitale e di liquidità e beneficiando di misure di garanzia pubblica che potranno assistere gli interventi disciplinati dai provvedimenti nazionali. Ci si attende che tali misure, assieme ad ulteriori interventi di politica fiscale, possano mitigare gli impatti negativi sulla redditività delle banche italiane e, in particolare, sugli indicatori di rischio, almeno nel breve e medio termine.

Difatti, la moratoria concessa ai debitori prevista dal Decreto “Cura Italia” non dovrebbe generare ulteriori oneri per le banche, poiché quanto previsto risulta conforme al principio della neutralità attuariale, come anche specificato dalla Banca d’Italia. Le moratorie concesse in attuazione degli interventi governativi, anche alla luce delle specifiche fornite da parte delle Autorità internazionali (ESMA ed EBA in particolare) lasciano intendere, alla luce di preliminari analisi, che le concessioni alla clientela in bonis (non già in difficoltà indipendentemente dalla situazione sopraggiunta) ai sensi del citato Decreto dovrebbero essere neutrali rispetto alle vigenti *policies* di valutazione del rischio di credito e non dovrebbero di conseguenza comportare variazioni automatiche nella classificazione delle esposizioni interessate.

Inoltre, le misure di garanzia pubblica statale tramite il Fondo ex legge 662/96 e/o tramite CDP rappresentano in questa fase un fattore di rafforzamento dei presidi creditizi sulle piccole e medie imprese. A tal riguardo, in considerazione del fatto che è ragionevole ipotizzare un parziale deterioramento della qualità del credito alla fine del periodo di efficacia del periodo di moratoria, tali misure di garanzia dovrebbero contribuire a ridurre la perdita attesa futura delle suddette esposizioni tramite l’applicazione di una LGD ridotta rispetto a quella riconducibile a forme non garantite.

Gli ambiti di intervento appena richiamati assumono particolare rilievo per il Gruppo Bancario Cooperativo Iccrea e, come ovvio, per le BCC Affiliate, soprattutto in considerazione del modello di *business* orientato al supporto di famiglie e piccole e medie imprese, segmento di clientela cui sono orientate le principali misure di sostegno approvate dal Governo italiano.

La composizione del portafoglio creditizio in bonis della Banca infatti, sulla base dei dati al 31 dicembre 2019, è allocato per la quasi totalità a piccole e medie imprese e famiglie (oltre 78% del totale, di cui 48% PMI e 36 % famiglie consumatrici).

Ulteriori potenziali benefici, qualora se ne realizzassero i presupposti di mercato alla luce della situazione contingente, potrebbero derivare, nell’ottica di arginare il possibile peggioramento dei rischi creditizi, dalle misure governative volte a incentivare la cessione di crediti deteriorati di cui all’articolo 55 del Decreto.

I profili di incertezza commentati potranno incidere anche sui fattori sottostanti i modelli predittivi (*forward looking*) richiesti dall’IFRS 9 per la stima delle perdite attese sulle esposizioni creditizie. Tali scenari comunque, in un contesto come quello corrente, caratterizzato da elevata incertezza, potrebbero produrre risultati eccessivamente volatili e pro-ciclici. A tal fine, opportunamente e con grande tempestività, la BCE nella comunicazione del 20 marzo 2020 ha

sollecitato le banche a tenere conto nelle analisi di scenario utilizzate ai fini della stima del costo del credito, coerentemente con quanto dallo stesso principio implicitamente richiesto, di *outlook* di lungo termine caratterizzati da adeguata stabilità; nella medesima occasione l’Autorità ha altresì comunicato che si riserva di fornire a breve alle banche scenari macroeconomici ai fini dell’applicazione delle *policies* di *provisioning* ai sensi dell’IFRS 9.

Con riferimento al portafoglio titoli di Stato, gli impatti sulla stabilità dei fondi propri e di conseguenza dei *ratios* patrimoniali nell’attuale contesto di mercato sono limitati; in virtù delle politiche di classificazione e di ALM adottate dal Gruppo e delle linee guida via via fornite dalla Capogruppo già a partire dal 2018, le quote di titoli detenute all’interno dei portafogli HTCS e FVTPL non sono significative. Con riferimento alla situazione alla data del 31/12/2019 la Banca detiene strumenti classificati nelle due categorie citate per complessivi 25,7 mln€. Da un punto di vista prospettico e con riferimento alla situazione più recente dei portafogli HTCS e FVTPL, l’analisi di *sensitivity* condotta conferma una non elevata esposizione al rischio di volatilità dei valori dei portafogli che hanno impatto diretto sui livelli di patrimonializzazione, atteso che ad incrementi di 10 bps dello spread BTP-Bund corrisponde un potenziale impatto negativo sui *ratios* patrimoniali di circa 0,07 *bps*.

A tal proposito, si evidenzia che è massima l’attenzione e il presidio del *management*, in aderenza agli indirizzi della Capogruppo e in stretto raccordo con le pertinenti strutture della medesima, sugli impatti delle misure di politica monetarie adottate dalla BCE e i relativi effetti sui corsi dei mercati borsistici.

Uguale attenzione è posta all’attenta valutazione degli impatti che, prospetticamente, potrebbero configurarsi con riferimento ad alcune poste valutative, quali gli accantonamenti e fondi rischi per passività (ad esempio, contratti onerosi); il valore residuo delle immobilizzazioni materiali, delle attività intangibili e del diritto d’uso delle attività; la recuperabilità delle imposte anticipate anche tenuto conto dei potenziali riflessi di alcune delle previsioni del decreto “cura Italia” in termini di conversione in crediti d’imposta.

Completamento del c.d. “pacchetto bancario”

Il 7 giugno 2019 sono stati pubblicati in Gazzetta Ufficiale dell’Unione europea il Regolamento UE 2019/876, la Direttiva UE 2019/878, il Regolamento 2019/877, la Direttiva UE 2019/879 del Parlamento europeo e del Consiglio del 20 maggio 2019, parte integrante e coronamento del c.d. “pacchetto bancario” indirizzato a innalzare la resilienza del sistema bancario e finanziario europeo adeguando il *framework* prudenziale europeo agli indirizzi condivisi, a livello internazionale, dal Comitato di Basilea (BCBS) e dal Consiglio per la Stabilità Finanziaria (FSB). Le citate disposizioni sono entrate in vigore il 27 giugno 2019.

Con il Regolamento UE 2019/876 (c.d. CRR 2), le cui disposizioni si applicano - con alcune eccezioni - dal 28 giugno 2021, sono recepiti nell’ordinamento comunitario gli standard emanati dal BCBS su (i) la capacità di assorbimento delle perdite (*Total -Loss Absorbing Capacity* -TLAC) degli enti a rilevanza sistemica globale; (ii) le nuove metodologie di calcolo dei requisiti patrimoniali per il

rischio di mercato; (iii) le nuove metodologie di calcolo dei requisiti patrimoniali per il rischio di controparte; (iv) il trattamento prudenziale delle esposizioni verso controparti centrali; (v) il coefficiente di netto di finanziamento stabile (NSFR); (vi) il coefficiente di leva finanziaria. Sono inoltre modificate le disposizioni inerenti alla c.d. informativa di III Pilastro, per adeguarne i contenuti alle modifiche dianzi richiamate, nonché gli obblighi di segnalazione alle autorità competenti da parte delle banche.

Nel più ampio ambito delle estese modifiche introdotte, vanno segnalate, per la rilevanza che assumono per la Banca quelle indirizzate a mantenere, rafforzando ed estendendone l'applicazione, alcuni trattamenti prudenziali favorevoli finalizzati a sostenere l'erogazione del credito all'economia reale e a introdurre nell'ambito delle disposizioni inerenti al calcolo del requisito patrimoniale per le esposizioni verso investimenti, la considerazione del tema della finanza sostenibile. Si evidenziano in particolare: le modifiche alla disciplina del c.d. “*supporting factor*” applicabile alle esposizioni verso piccole e medie imprese, con impatti migliorativi sul calcolo degli attivi ponderati per il rischio di tali controparti; la riduzione del 25% degli assorbimenti patrimoniali richiesti per i finanziamenti destinati alla realizzazione di infrastrutture classificati nei portafogli regolamentari “*corporate*” o “*specialised lending*”; la riduzione dal 75% al 35% della ponderazione applicabile ai finanziamenti garantiti da cessione del quinto dello stipendio.

Con riguardo alla Direttiva UE 2019/878 (c.d. CRD 5) le novità principali riguardano l'introduzione di una metodologia univoca per il calcolo del coefficiente di riserva di capitale a fronte del rischio sistemico e il principio di separatezza tra la riserva di capitale detenuta per far fronte al rischio sistemico, la riserva di capitale anticiclica e le altre riserve di capitale specifiche per gli altri rischi.

Le modifiche introdotte dal Regolamento UE 2019/877 (c.d. SRMR2) e dalla Direttiva UE 2019/879 (c.d. BRRD2) sono indirizzate principalmente ad assicurare una sufficiente capacità di assorbimento delle perdite e di ricapitalizzazione degli enti globali a rilevanza sistemica.

La Banca monitora con attenzione, nell'ambito delle ordinarie attività di presidio dell'adeguatezza patrimoniale e della qualità dei trattamenti prudenziali e segnaletici, le novità introdotte dal pacchetto bancario sia in ordine alla opportuna considerazione delle stesse nella definizione degli indirizzi operativi prospettici, sia per l'avvio tempestivo di attività di adeguamento

I rischi e le incertezze sopra illustrati sono stati oggetto, in stretto raccordo e coordinamento con le pertinenti strutture della Capogruppo, di un processo di valutazione teso anche a evidenziare gli impatti di variazioni di parametri e condizioni di mercato sulla *performance* aziendale. La Banca, infatti, pone costante attenzione all'evoluzione degli strumenti di misurazione dei possibili impatti di rischi e incertezze sulla propria operatività (in particolare attraverso analisi di *sensitivity* e prove di *stress*) per assicurare l'adeguamento tempestivo delle strategie - in termini di modello distributivo, organizzativo e di gestione/razionalizzazione dei costi - rispetto ai mutamenti del contesto di riferimento. I rischi e le incertezze sono altresì oggetto di costante osservazione attraverso il corpo normativo di *policy* di rischio del Gruppo, del quale la Capogruppo cura attentamente e tempestivamente l'aggiornamento e adattamento in relazione ai

cambiamenti della strategia, del contesto operativo, delle aspettative di mercato. L'attività di monitoraggio e sviluppo delle stesse è finalizzata alla verifica del loro stato di attuazione e adeguatezza.

Le analisi e le valutazioni svolte indicano, allo stato dei fatti, che la Banca è in grado di fronteggiare i rischi e le incertezze cui è esposta anche in questa delicata fase legata all'emergenza sanitaria, confermando pertanto i presupposti della propria continuità, anche alla luce dell'attuale livello degli indicatori di solidità patrimoniale e di liquidità nonché degli strumenti di supporto finanziario e patrimoniale incardinati nel meccanismo di garanzie incrociate del GBCI.

5.2 Il Sistema dei Controlli Interni

Nell'ambito dell'SCI operano le Funzioni Aziendali di Controllo (di seguito anche "FAC"), indipendenti e dedicate ad assicurare il corretto ed efficiente funzionamento del Sistema stesso che sviluppano e attuano il proprio modello di controllo attraverso l'insieme delle regole, delle funzioni, delle strutture, delle risorse, dei processi e delle procedure che mirano ad assicurare, nel rispetto della sana e prudente gestione, il conseguimento delle seguenti finalità:

- verifica dell'attuazione delle strategie e delle politiche aziendali;
- supporto allo sviluppo dell'impianto e del processo di gestione dei rischi;
- monitoraggio nel continuo dell'adeguatezza dell'impianto e del processo di gestione dei rischi;
- monitoraggio nel continuo dei rischi e del loro contenimento entro i limiti indicati nel quadro di riferimento della propensione al rischio (*Risk Appetite Framework* - "RAF");
- salvaguardia del valore delle attività e protezione dalle perdite;
- efficacia ed efficienza dei processi aziendali;
- affidabilità e sicurezza delle informazioni aziendali e delle procedure informatiche;
- prevenzione del rischio che le Società del Gruppo siano, anche involontariamente, coinvolte in attività illecite (con particolare riferimento a quelle connesse con il riciclaggio, l'usura ed il finanziamento al terrorismo);
- conformità delle operazioni con la legge e la normativa di vigilanza, nonché con le politiche, i regolamenti e le procedure interne.

Il Sistema dei Controlli Interni è soggetto a valutazione periodica da parte degli Organi Aziendali per accertarne l'adeguatezza rispetto ai requisiti normativi e ai principi e agli obiettivi definiti nelle Politiche del Gruppo in materia di assetto organizzativo delle FAC.

Esso riveste un ruolo centrale nell'organizzazione della Banca in quanto:

- rappresenta un elemento fondamentale di conoscenza per gli Organi Aziendali garantendo al contempo piena consapevolezza del contesto di riferimento ed efficace presidio dei rischi aziendali e delle loro interrelazioni;
- orienta i mutamenti delle linee strategiche e delle politiche aziendali e consente di adattare in modo coerente il contesto organizzativo;
- presidia la funzionalità dei sistemi gestionali e il rispetto degli istituti di vigilanza prudenziale;
- favorisce la diffusione di una corretta cultura dei rischi, della legalità e dei valori aziendali.

Coerentemente a quanto precede, il Sistema dei Controlli Interni:

- assicura la completezza, l'adeguatezza, la funzionalità (in termini di efficienza ed efficacia), l'affidabilità del processo di gestione dei rischi e la sua coerenza con il RAF;
- prevede attività di controllo diffuse ad ogni livello operativo e gerarchico;
- garantisce che le anomalie riscontrate siano tempestivamente portate a conoscenza dei livelli appropriati (gli Organi Aziendali, se significative) in grado di attivare tempestivamente gli opportuni interventi correttivi;
- prevede specifiche procedure per far fronte all'eventuale violazione di limiti operativi.

Il Gruppo ha definito un modello di governo delle Funzioni Aziendali di Controllo accentrato, sulla base del quale la Capogruppo disciplina i criteri di funzionamento e le principali attribuzioni delle Funzioni Aziendali di Controllo, definendo altresì le interrelazioni tra le stesse e con gli Organi Aziendali. In coerenza col modello adottato, la Capogruppo ha la responsabilità di dotare il Gruppo di un sistema unitario di controlli interni che consenta l'effettivo controllo sia sulle scelte strategiche del Gruppo nel suo complesso, sia sull'equilibrio gestionale delle singole componenti.

A tal fine il Gruppo ha costituito apposite Funzioni Aziendali di Controllo, dotate di autonomia e indipendenza, dedicate ad assicurare il corretto ed efficiente funzionamento del Sistema dei Controlli Interni, e collocati alle dirette dipendenze del Consiglio di Amministrazione della Capogruppo:

- Area *Chief Audit Executive* (CAE) per la Funzione di revisione interna (*Internal Audit*);
- Area *Chief Compliance Officer* (CCO) per la Funzione di conformità alle norme (*Compliance*);
- Area *Chief Risk Officer* (CRO) per la Funzione di controllo dei rischi (*Risk Management*);
- Area *Chief AML Officer* (CAMLO) per la Funzione Antiriciclaggio (*Anti Money Laundering*).

Nell'ambito del Sistema dei Controlli Interni di Gruppo, il Comitato di Coordinamento delle Funzioni Aziendali di Controllo (di seguito anche "Comitato di Coordinamento"), coerentemente con le previsioni riportate nella relativa politica di Gruppo, consente di realizzare un'efficace e corretta interazione tra le FAC e tra queste e gli Organi Aziendali, massimizzando le sinergie ed evitando ogni possibile sovrapposizione, ridondanza o carenza di presidio.

Nel Comitato di Coordinamento si esaminano, si approfondiscono e si concordano le tematiche riferibili alle diverse fasi nelle quali si articola l'azione svolta dalle Funzioni stesse (pianificazione,

esecuzione, rendicontazione e seguimiento) per assicurare uno sviluppo coordinato ed armonizzato del framework di gestione dei rischi di competenza attraverso l'individuazione di soluzioni metodologiche, di processo e di supporto informatico omogenee all'interno del Gruppo, nel rispetto delle specifiche peculiarità dei singoli ambiti operativi e di business delle Banche Affiliate e delle Società del Gruppo nelle quali trovano applicazione.

Accentramento delle Funzioni Aziendali di Controllo del GBCI

In termini di governo e responsabilità del complessivo impianto del Sistema dei Controlli Interni, il modello adottato nel GBCI incardina nelle responsabilità della Capogruppo la definizione delle strategie, dei processi e delle metodologie di controllo, degli strumenti, dei meccanismi e degli standard di programmazione e rendicontazione delle attività, nonché dell'esecuzione dei controlli di secondo e terzo livello.

In tale ambito l'accentramento delle Funzioni Aziendali di Controllo è stato declinato operativamente nelle diverse Entità del Gruppo attraverso un modello di funzionamento che prevede, alternativamente:

- l'indirizzo ed il coordinamento di Funzioni Aziendali di Controllo costituite localmente, delle quali la Capogruppo assume la responsabilità funzionale;
- l'esternalizzazione alla Capogruppo delle Funzioni Aziendali di Controllo, disciplinata per il tramite di appositi accordi di esternalizzazione.

Il modello di accentramento delle Funzioni Aziendali di Controllo si attua con riguardo alla Banca attraverso l'esternalizzazione alla Capogruppo delle FAC di secondo e terzo livello, disciplinata per il tramite di un apposito accordo.

In termini di governo e responsabilità del complessivo impianto del Sistema dei Controlli Interni, il modello adottato attribuisce alla Capogruppo la responsabilità della definizione dei processi e delle metodologie di controllo, degli strumenti, dei meccanismi e degli standard di programmazione e rendicontazione delle attività, nonché dell'esecuzione dei controlli di secondo e terzo livello. I servizi FAC esternalizzati sono svolti da personale delle FAC della Capogruppo in possesso dei requisiti di adeguatezza professionale, in particolare in relazione agli incarichi di Responsabile.

Le proposte di nomina dei Responsabili delle FAC presso ciascuna Banca Affiliata vengono definite (previo parere del Comitato Rischi) dal Consiglio di Amministrazione della Capogruppo, su proposta del singolo Responsabile della Funzione Aziendale di Controllo di Gruppo. I nominativi deliberati vengono indicati alla Banca Affiliata, i cui Organi procedono alla relativa nomina (unitamente a tutti gli adempimenti connessi alla finalizzazione dell'accordo di esternalizzazione).

La Funzione Internal Audit

L'Area *Chief Audit Executive* (CAE) svolge, per il tramite delle unità organizzative coordinate, le attività di controllo di terzo livello, volte a valutare la completezza, la funzionalità e l'adeguatezza del Sistema dei Controlli Interni, del sistema informativo, del processo di gestione

dei rischi, nonché del c.d. Risk Appetite Framework e a fornire suggerimenti e raccomandazioni finalizzati al miglioramento dell'efficacia e dell'efficienza dell'organizzazione e delle politiche e dei processi di gestione e controllo dei rischi del Gruppo.

Nell'ambito dell'Area *Chief Audit Executive* è proseguita l'implementazione della Funzione *Internal Audit* secondo il modello disegnato in sede di costituzione del GBCI sia dal punto di vista organizzativo che metodologico, al fine di assolvere i propri compiti e responsabilità in modo unitario e coordinato la Capogruppo, le Società del Perimetro Diretto ed Indiretto e per tutte le Banche Affiliate.

In tale contesto per tener conto delle peculiarità del GBCI sono state previste le seguenti unità organizzative appositamente strutturate per supportare il CAE nello svolgimento delle proprie funzioni:

- UO “Supporto Operativo *Audit*”, cura attività di carattere operativo e amministrativo supportando il CAE, i RIA delle Banche Affiliate/Società del Perimetro Diretto e Indiretto e i Responsabili delle altre unità organizzative della Funzione nell'adempimento delle rispettive responsabilità;
- UO “*Audit BCC*”, deputata all'esecuzione delle attività di internal audit afferenti alle Banche Affiliate, a supporto del *Chief Audit Executive* e dei Responsabili *Internal Audit* delle stesse, sulla base di specifico contratto di esternalizzazione e in coerenza con i processi, le metodologie e gli strumenti di audit definiti dalla Funzione;
- UO “*Audit Rete*”, deputata all'esecuzione delle attività di *internal audit* sugli sportelli delle Banche Affiliate del Gruppo e di Banca Sviluppo, in coerenza con i processi, le metodologie e gli strumenti di audit definiti dalla Funzione.

Gli interventi di audit per il 2019 sono stati individuati coerentemente agli indirizzi previsti nelle “Linee guida di pianificazione 2019” e il “Piano di Audit di Gruppo 2019-2021”, approvato nella seduta Consiglio di Amministrazione della Capogruppo del 14 febbraio 2019 contenente sia audit consolidati, sia audit su processi, filiali e in ambito ICT individuati in base alle specificità operative e al *risk assessment* effettuato sulle singole entità del GBCI.

Per il 2019, sono state condotte verifiche sulle attività preparatorie all'esecuzione dell'AQR 2019 da parte delle Autorità di Vigilanza, sul RAF, sul Sistema per la protezione dei dati personali e sui presidi AML, sulla corretta identificazione e segnalazione dei finanziamenti per immobili a fini speculativi.

Per il Piano di Audit BCC, relativo agli interventi su processi, filiali e in ambito ICT riguardanti, oltre ai già richiamati audit di tipo consolidato, è stata curata la copertura di tutte le verifiche *mandatory* annuali e degli ambiti di rischio ritenuti più rilevanti per ciascuna delle Banche Affiliate.

La Funzione Risk Management

L'Area *Chief Risk Officer* ha la responsabilità, a livello di Gruppo, delle attività di controllo di secondo livello riferite alla gestione dei rischi creditizi, finanziari ed operativi, inclusi i rischi

informatici. Rappresenta il referente degli Organi Aziendali della Capogruppo per le materie di competenza, esprimendo una visione integrata e di sintesi del complesso dei rischi assunti e gestiti dalle singole entità e dal Gruppo nel suo complesso.

L'assetto organizzativo della funzione *Risk Management* della Capogruppo del Gruppo Bancario Cooperativo Iccrea, oltre a strutture in staff e supporto al CRO (es. Convalida), prevede:

- una struttura di “*Group Risk Management*”, che assicura il presidio ed il coordinamento delle unità organizzative dedicate ai singoli profili di rischio, volte, ciascuna per l’ambito di competenza, allo sviluppo e alla manutenzione dei framework metodologici di assunzione e gestione dei rischi specifici, nonché alla valutazione e monitoraggio dei rischi stessi e all’individuazione delle eventuali misure di mitigazione;
- una struttura di “*BCC Risk Management*”, che costituisce il "centro di controllo" del profilo di rischio delle singole Banche Affiliate, con responsabilità di controllo ed attivazione dei processi di *Early Warning System*, oltre a rappresentare il vertice delle strutture di *Risk Management* territoriali e a collaborare con il *Group Risk Management* nella definizione degli aspetti metodologici e di funzionamento dei processi di *Risk Management*, con particolare riferimento agli aspetti inerenti alle Banche Affiliate;
- strutture a diretto riporto (es. Convalida) e di supporto al CRO.

All'interno della struttura “*BCC Risk Management*” di Capogruppo è prevista la presenza di coordinatori d’area (responsabili delle varie UO Coordinamento RM BCC) e la nomina di uno “Specialista Territoriale RM”, che rappresenta lo specialista di *Risk Management* del territorio di riferimento. In tale ambito, lo Specialista Territoriale RM, con il contributo di eventuali collaboratori, supporta i *Risk Management* delle Banche Affiliate nella declinazione e nell’adozione delle strategie, delle politiche e dei processi di rilevazione, valutazione e controllo dei rischi definiti dalla Funzione *Risk Management* a livello di GBCI.

Con riferimento al modello sopra rappresentato, nel corso della prima parte dell’esercizio 2019 sono state completate le attività di definizione e approvazione del corpo documentale sotteso al complessivo SCI, ivi incluso il contratto di esternalizzazione che *inter alia* descrive il perimetro e le modalità di erogazione delle attività di controllo di secondo livello riferite alla gestione dei rischi.

In parallelo sono state portate avanti dalla Capogruppo le rispettive attività sotto il profilo organizzativo/dimensionale finalizzate a permettere la fattiva attivazione/attuazione dei contratti di esternalizzazione funzionali ad assicurare l’erogazione dei servizi/attività di Controllo.

La Funzione Compliance

La Funzione *Compliance* costituisce il presidio a livello di Gruppo delle attività di controllo di secondo livello, secondo un approccio *risk based*, riferite alla gestione del rischio di non

conformità. La Funzione *Compliance* del Gruppo è identificata presso l'Area *Chief Compliance Officer*.

Il Responsabile dell'Area *Chief Compliance Officer*, a cui è attribuita la responsabilità della Funzione *Compliance* di Capogruppo, dirige e supervisiona, anche per il tramite dei singoli Responsabili delle Funzioni *Compliance* delle Banche Affiliate e delle Società del Gruppo (*Compliance Officer*) e dei Responsabili delle altre unità organizzative della Funzione, il processo di gestione del rischio di non conformità, garantendo indirizzo e coordinamento per l'adempimento delle attività di *Compliance* per il Gruppo, coerentemente a quanto previsto dal Contratto di Coesione, dalla *Policy* e dal Regolamento della Funzione.

In tale contesto, sulla base del modello organizzativo e operativo di Gruppo e degli accordi per l'esternalizzazione della Funzione *Compliance* delle Banche Affiliate, la funzione svolge, con riferimento all'intero perimetro di Gruppo, le attività finalizzate all'individuazione, valutazione e monitoraggio delle norme applicabili, misurando e valutando l'impatto delle stesse sui processi e sulle procedure aziendali e definendo le politiche di prevenzione e di controllo, nel rispetto del livello di rischio e dei limiti indicati nel *Risk Appetite Framework*.

Nell'ambito dell'implementazione della Funzione *Compliance* secondo il modello disegnato in sede di costituzione del GBCI, al fine di tenere in considerazione le peculiarità proprie del Gruppo, è stata prevista la strutturazione della UO *Compliance* BCC Affiliate, dedicata al coordinamento ed al presidio operativo del modello di controllo di secondo livello afferente il perimetro delle Banche Affiliate e le società del Perimetro Diretto Banca Sviluppo e BCC Sistemi Informatici, coerentemente con le metodologie, i processi e gli strumenti di *Compliance* definiti nell'ambito della Funzione e in linea con quanto previsto dagli accordi di servizio per l'esternalizzazione delle funzioni *Compliance* delle Banche Affiliate. L'UO *Compliance* delle BCC Affiliate è articolata territorialmente attraverso Presidi *Compliance* e DPO periferici a cui è demandata l'esecuzione delle attività operative previste dal modello di controllo di secondo livello in materia di gestione del rischio di non conformità adottato dalla Capogruppo, in coerenza con i sopra richiamati contratti di esternalizzazione.

Gli interventi di compliance eseguiti nel 2019 si sono incentrati principalmente sull'analisi dei seguenti ambiti normativi: Sistemi di remunerazione e incentivazione, Sistemi di garanzia dei depositi, Conflitti di interesse nei rapporti con soggetti collegati, Antiusura, Servizi e attività di investimento - Nuova Disciplina (MiFID), POG - Product Oversight Governance (MiFID), Conflitti di interesse (MiFID), Trasparenza.

La Funzione Antiriciclaggio

La Funzione di Antiriciclaggio costituisce il presidio a livello di Gruppo delle attività di secondo livello riferite alla prevenzione e contrasto della realizzazione di operazioni di riciclaggio e di finanziamento al terrorismo, verificando nel continuo che i presidi di controllo e i sistemi informativi siano in grado di garantire l'osservanza delle norme di legge e regolamentari previste in materia.

La Funzione Antiriciclaggio del Gruppo è identificata presso l'Area *Chief* AML Office che assicura la definizione di indirizzi, principi organizzativi e politiche in materia di governo del rischio di riciclaggio e finanziamento del terrorismo e ne controlla l'attuazione da parte delle unità organizzative preposte e dei Presidi Periferici. Al Chief AML Officer è attribuita la responsabilità della Funzione Antiriciclaggio di Iccrea Banca ed è conferita la delega per le segnalazioni di operazione sospetta per il perimetro di Iccrea Banca dal Consiglio di Amministrazione, sentito il Collegio Sindacale.

Nell'ambito dell'implementazione della Funzione Antiriciclaggio secondo il modello disegnato in sede di costituzione del GBCI, al fine di tenere in considerazione le peculiarità proprie del Gruppo, è stata prevista la strutturazione della UO AML BCC Affiliate al fine di garantire il coordinamento ed il presidio operativo del modello di controllo antiriciclaggio con riferimento al perimetro delle Banche Affiliate. In particolare, la Funzione Antiriciclaggio delle Banche Affiliate, esternalizzata alla Capogruppo in virtù di contratti di esternalizzazione e incardinata principalmente nei Presidi Periferici della Capogruppo, è soggetta al coordinamento e all'attività di monitoraggio da parte della UO AML BCC Affiliate. A tal fine, a riporto della UO AML BCC Affiliate sono stati introdotti i cd. Presidi AML Periferici che rappresentano la struttura Antiriciclaggio dislocata presso il Presidio Periferico, cui è demandata, in virtù dei sopra richiamati contratti di esternalizzazione, l'esecuzione delle attività di supporto previste dal modello di controllo di secondo livello in materia di gestione del rischio di riciclaggio e finanziamento al terrorismo.

Con riferimento al modello sopra rappresentato ed adottato per le Banche Affiliate, nel corso della seconda parte dell'esercizio 2019 sono state finalizzate:

- le attività sotto il profilo organizzativo/dimensionale (cd. *on-boarding*) funzionali a permettere la fattiva attivazione/attuazione dei contratti di esternalizzazione funzionali ad assicurare l'erogazione dei servizi/attività di Controllo;
- condotte le attività di definizione e approvazione della normativa interna sottesa al contratto di esternalizzazione (Policy AML, Regolamento della Funzione AML, Procedura SOS, Politica di Adeguata verifica per le BCC Affiliate, Manuale Controlli ecc.) nonché dato corso alle attività in capo alla Funzione previste dal Contratto e dal Modello AML di Capogruppo.

L'Amministratore con delega sul Sistema di Controllo Interno

Coerentemente alle previsioni del "Contratto di Coesione" (ex art. 37-bis del TUB e della Circolare Banca d'Italia n. 285/2013, parte terza, cap. 5), nel secondo trimestre 2019 la Banca ha nominato, all'interno del proprio consiglio di amministrazione, un consigliere con delega al sistema dei controlli interni, allo scopo di agevolare l'efficace esercizio delle proprie responsabilità in tale ambito. Tale consigliere supporta il consiglio di amministrazione in relazione alle materie attinenti alla gestione dei rischi e al sistema dei controlli della Banca, promuovendo il rispetto e l'integrazione con i principi definiti nell'ambito del sistema dei controlli di Gruppo e favorendo la consapevolezza degli organi di amministrazione e controllo in ordine alle politiche e ai processi di gestione del rischio adottati nell'ambito del Gruppo.

Come previsto dalla “Politica di Gruppo in materia di assetto delle Funzioni Aziendali di Controllo”, emanata dalla Capogruppo nell’aprile 2019 e recepita dal consiglio di amministrazione, il consigliere con delega al sistema dei controlli interni:

- fornisce il proprio parere al Consiglio di Amministrazione in relazione alle proposte di nomina dei Responsabili delle Funzioni Aziendali di Controllo e del Delegato SOS;
- interloquisce direttamente con i Responsabili delle Funzioni Aziendali di Controllo della propria Entità e ne segue costantemente le attività e le relative risultanze;
- monitora l’esecuzione delle linee di indirizzo definite dal Consiglio di Amministrazione, nonché dagli Organi Aziendali della Capogruppo, avvalendosi dell’apporto delle Funzioni Aziendali di Controllo, valutando costantemente l’adeguatezza e l’efficacia del Sistema di Controllo Interno;
- esamina preventivamente i piani delle attività, le relazioni annuali e gli ulteriori flussi informativi relativi alle attività di controllo svolte dalle Funzioni Aziendali di Controllo ed indirizzate al Consiglio di Amministrazione;
- esprime valutazioni e formula pareri al Consiglio di Amministrazione sul rispetto dei principi cui devono essere uniformati il Sistema dei Controlli Interni e l’organizzazione aziendale.

Per una più compiuta illustrazione dell’assetto organizzativo o e delle procedure operative poste a presidio delle principali aree di rischio e delle metodologie utilizzate per la misurazione e la prevenzione dei rischi medesimi si rinvia all’informativa qualitativa e quantitativa riportata nella parte E della nota Integrativa - informazioni sui rischi e sulle relative politiche di copertura.

6. Altre informazioni

6.1 Informazioni sulle ragioni delle determinazioni assunte con riguardo all’ammissione dei nuovi soci ai sensi dell’art. 2528 del codice civile

L’art. 2528 c.c., ultimo comma, prevede che gli amministratori nella relazione al bilancio illustrino le ragioni delle determinazioni assunte con riguardo all’ammissione di nuovi soci. Lo scopo della predetta norma è quello di esplicitare gli elementi utili a delineare la politica adottata dal Consiglio di Amministrazione con riferimento alle determinazioni assunte in materia di ammissione di nuovi soci.

In relazione a ciò, si rappresenta:

- *il Consiglio di Amministrazione insediatosi dopo la gestione di amministrazione straordinaria, per la particolare fase attraversata dalla Banca, non ha inteso, al momento, adottare specifici indirizzi in materia di ampliamento della base sociale non esitando, ovviamente a valutare eventuali richieste di ammissione;*

- nel 2019 risulta un solo socio, persona fisica, ammesso peraltro con contestuale trasferimento quota da altro socio;
- nel precedente esercizio in gestione straordinaria sono risultati ammessi due soci;
- rapporto impegni / soci è pari a 41 mila euro;
- rapporto raccolta / soci è pari a 90 mila euro;
- nessuna politica è stata adottata nel 2019 relativamente al sovrapprezzo, peraltro azzerato per effetto della perdita di bilancio relativa all'esercizio chiuso in amministrazione straordinaria.

6.2 Indicatore relativo al rendimento delle attività

Ai sensi dell'art. 90 della Direttiva 2013/36/UE, cd. CRD IV, si riporta di seguito l'indicatore relativo al rendimento delle attività (cd Public Disclosure of return on Assets), calcolato come rapporto tra gli utili netti e il totale di bilancio al 31 dicembre 2019 è pari allo 0,15%.

6.3 Eventuali accertamenti ispettivi dell'Organo di Vigilanza / direttive della Capogruppo per le banche in gestione controllata

La Banca nel corso dell'esercizio 2019 non è stata sottoposta ad accertamenti ispettivi della Banca d'Italia.

La Banca si trova in gestione "coordinata" e, quindi, nulla si riporta riguardo le direttive delle Capogruppo.

6.4 Informativa sulle operazioni con parti correlate

Le informazioni sui rapporti con parti correlate, come definite dallo IAS 24, sono riportate nella "parte H - operazioni con parti correlate" della nota integrativa, cui si fa rinvio.

Ai sensi della disciplina prudenziale in materia di attività di rischio e conflitti di interesse nei confronti di soggetti collegati, si evidenzia che nel corso dell'esercizio sono state effettuate n. 5 operazioni verso soggetti collegati, (diverse dalle operazioni di importo esiguo ai sensi delle disposizioni di riferimento e dei parametri definiti dalla Banca) per un ammontare complessivo di euro 180 milioni. Non sono presenti operazioni di maggiore.

6.5 Informazioni sulla continuità aziendale, sui rischi finanziari, sulle verifiche per riduzione di valore delle attività e sulle incertezze nell'utilizzo di stime

In conformità a quanto previsto dal principio contabile IAS 1, il presente bilancio è redatto in una prospettiva di continuità aziendale. Al riguardo, gli Amministratori non sono a conoscenza di significative incertezze, eventi o condizioni che possano comportare l'insorgere di seri dubbi sulla capacità della Banca di continuare a operare come un'entità in funzionamento nel prevedibile futuro, tenuto in particolare conto della recente costituzione del Gruppo Bancario Cooperativo

basato sullo schema delle garanzie incrociate, per cui si fa rinvio alla ampia trattazione fornita in materia nella Relazione sulla Gestione.

Per l'informativa relativa ai rischi finanziari, alle verifiche per riduzione di valore delle attività e alle incertezze nell'utilizzo di stime si rinvia alle informazioni fornite nella presente relazione, a commento degli andamenti gestionali, e/o nelle specifiche sezioni della Nota Integrativa.

6.6 Evoluzione prevedibile della gestione

Il 2019 è stato un anno fondamentale per tutto il movimento con l'avvio del Gruppo Bancario Cooperativo Iccrea al quale la Banca ha aderito e sarà sempre chiamata a continuare ad operare, come da sempre, con profonde radici nel Territorio per il Territorio.

L'evoluzione della gestione dell'esercizio 2020 doveva rimarcare gli indirizzi strategici già avviati nel corso del 2019 con obiettivi commerciali stimati sia in aderenza alle peculiari caratteristiche della Banca, che in linea con le indicazioni contenute nel Piano Strategico GBCI 2020-2023.

L'evoluzione repentina dello scenario esterno a cui abbiamo assistito nell'ultimo periodo, già ampiamente esposto nella sezione 1.1 della presente Relazione, alla voce "*impatti connessi al propagarsi dell'infezione da COVID-19 sullo scenario macroeconomico*", induce, tuttavia, a una maggiore prudenza relativa alle proiezioni future dei risultati sia economici che patrimoniali.

Purtroppo, l'emergenza epidemiologica da COVID-19 comprometterà quanto programmato in considerazione delle difficoltà economiche a cui dovranno far fronte sia le imprese che le famiglie.

Nei primi tre mesi del 2020 si è registrato, infatti, un trend negativo su tutti i comparti (Raccolta Diretta - 1,70%, Raccolta Indiretta - 2,99%, Impieghi - 1,50%) difficilmente recuperabili nel breve periodo viste anche le stime di calo del PIL per il 2020 elaborate dalle principali società di rating (Prometeia - 6,50%, Fitch - 4,70%). Inevitabile sarà l'aumento dei crediti deteriorati generati dalle imprese e dalle famiglie che hanno subito una riduzione parziale o totale dell'attività lavorativa nonostante le misure di sostegno finanziario emanate dal Governo. L'approccio etico pone la Banca comunque e sempre a fianco delle Famiglie, degli Agricoltori e delle Piccole e Medie Imprese, non solo finanziariamente, ma anche con specifici servizi di assistenza e consulenza sulle principali fonti di finanziamento.

Il progetto aggregativo

Sono in corso di svolgimento le attività progettuali per l'aggregazione delle quattro BCC operanti nell'area centro-sud della Calabria - la BCC del Catanzarese, la BCC di Cittanova, la BCC del Crotonese e la BCC del Vibonese - con l'obiettivo di creare un polo regionale con forte capacità di sviluppo, con elevata conoscenza del territorio e una significativa dotazione di capitale per sostenere le economie locali e continuare ad assicurare elevati livelli di soddisfazione della clientela.

Un apposito gruppo di lavoro - a cui partecipano le 4 banche e sotto il coordinamento della Capogruppo - ha definito le attività propedeutiche alla costruzione di un soggetto capace di valorizzare i punti di forza del radicamento territoriale delle BCC e di cogliere le opportunità di efficientamento dell'assetto organizzativo e del modello distributivo, del raggiungimento di sinergie e di economie di scale.

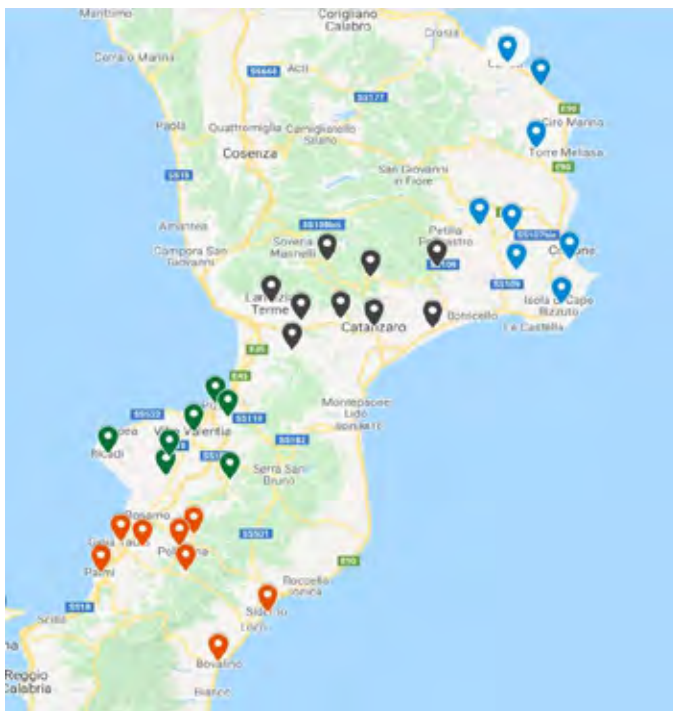

L'importanza del progetto è stata ancora più accentuata dal nuovo contesto sociale ed economico che andrà a delinearsi a seguito dell'emergenza sanitaria che ha funestato il nostro Paese. L'unione delle capacità permetterà di rispondere meglio alle richieste di sostegno e sviluppo dei territori, nel rispetto dello spirito di un Gruppo cooperativo che fa della mutualità e della funzione di sostegno alle comunità di riferimento delle sue banche la propria ragione d'essere. La "nuova" Banca potrà sfruttare appieno le potenzialità dell'appartenenza al Gruppo Bancario Cooperativo Iccrea, attraverso l'incremento e il miglioramento della gamma dei prodotti e dei servizi da poter offrire alla propria clientela.

La "nuova" Banca andrà a servire un territorio di 138 comuni tramite una rete di **31 filiali**, **170 dipendenti**, 880 milioni di euro di attività, 116 milioni di fondi propri, per una base di **9.168 soci** e un **CET1 ratio superiore al 30%**.

Il Consiglio di Amministrazione della Banca sta procedendo a valutare tutti gli aspetti del progetto di fusione predisposto dalla Capogruppo. I relativi esiti saranno sottoposti alle deliberazioni dell'Assemblea dei soci della Banca.

7. Riferimenti per la Delibera di destinazione degli utili

L'utile di esercizio ammonta a euro 345.813,55.

Si propone all'Assemblea di procedere alla seguente ripartizione:

- | | |
|--|-----------------|
| - Alla riserva legale: (pari almeno al 70% degli utili netti annuali) | Euro 242.069,48 |
| - Ai fondi mutualistici per la promozione e lo sviluppo della cooperazione
(pari allo 3% degli utili netti annuali) | Euro 10.374,41 |
| - A parziale ricostituzione del Fondo Sovrapprezzo Azioni | Euro 93.369,66 |

Ciò premesso proponiamo al Vostro esame ed alla Vostra approvazione il bilancio dell'esercizio 2019 come esposto nella documentazione di stato patrimoniale e di conto economico, nonché nella nota integrativa.

8. Considerazioni conclusive

Care Socie, cari Soci,

la *Carta dei Valori del Credito Cooperativo* ha da poco compiuto venti anni.

Quando venne lanciata, nel 1999 in occasione del Convegno Nazionale di Riva del Garda che aveva per tema il Sistema a rete, sembrò fotografare e rendere pubblico un posizionamento riconosciuto all'interno, ma probabilmente non così percepito all'esterno.

In essa si parla di impegno, di partecipazione, di logica di servizio, di promozione dello sviluppo locale, di formazione permanente, di motivazione e adesione degli amministratori e dei dipendenti.

Quella originale cultura d'impresa è ancora nuova e sarà sempre nuova, se saprà declinarsi come risposta ai bisogni delle economie e delle comunità locali.

La scommessa dell'efficienza e dell'efficacia si gioca per le BCC sul piano degli strumenti, dei servizi e dei prodotti offerti, ma anche sul piano della cultura e della reputazione. E' anche questo un investimento prezioso, al pari delle tecnologie e dell'innovazione. Che dobbiamo custodire e che dobbiamo sviluppare.

Per questo Federcasse ha promosso l'idea del Festival Nazionale dell'Economia Civile, che in questo mese di aprile ha tenuto a Firenze la sua seconda edizione: per affermare che un'altra economia e un'altra finanza sono possibili, un altro modo di comporre i fattori produttivi è possibile, un altro modo di valutare la sostenibilità e la "redditività" di una banca è possibile.

Le BCC non vogliono assopire la propria ispirazione, la capacità di guardare avanti con coraggio ed ambizione. E continuare a essere utili in modo nuovo, ma sempre diverso - anzi, sempre più diverso - rispetto alla concorrenza. La mutualità lo consente e lo richiede.

E' questo il ri-scatto cui siamo chiamati.

E' questo il "volare alto" - e spesso anche un po' controcorrente - che da sempre costituisce la chiave del successo del fare banca cooperativa di comunità.

Il Consiglio di Amministrazione

28 aprile 2020

9. Informativa al Pubblico per stato di insediamento (Country by country reporting) ex Art. 89 Direttiva 2013/36/UE ("CRD IV")

Al fine di accrescere la fiducia dei cittadini dell'Unione Europea nel settore finanziario, l'articolo 89 della Direttiva 2013/36/UE del 26 giugno 2013, ha introdotto per le banche l'obbligo di fornire periodicamente un'informativa sull'attività svolta nei singoli paesi in cui le stesse sono insediate.

Tale informativa riguarda le attività delle banche, e in particolare, il numero dei dipendenti impiegati, gli utili realizzati, le imposte sostenute ed eventuali contributi pubblici ricevuti, suddivisi per singolo paese le ove banche sono insediate.

Dati riferiti al bilancio individuale al 31.12.2019

- a) Denominazione della società e natura dell'attività: Banca di Credito Cooperativo di Cittanova - Società Cooperativa. Ai sensi dell'art. 16 dello Statuto Sociale si fa presente quanto segue: la Banca ha per oggetto la raccolta del risparmio e l'esercizio del credito nelle sue varie forme; essa può compiere, con l'osservanza delle disposizioni vigenti, tutte le operazioni e i servizi bancari finanziari consentiti, nonché ogni altra operazione strumentale o comunque connessa al raggiungimento dello scopo sociale, in conformità alle disposizioni emanate dall'Autorità di Vigilanza; la Banca svolge tali attività anche nei confronti dei terzi non soci; la Banca può emettere obbligazioni e altri strumenti finanziari conformemente alle vigenti disposizioni normative; la Banca, con le autorizzazioni di legge, può svolgere l'attività di negoziazione di strumenti finanziari per conto terzi, a condizione che il committente anticipi il prezzo, in caso di acquisto, o consegna preventivamente i titoli, in caso di vendita; nell'esercizio dell'attività in cambi e nell'utilizzo di contratti a termine e di altri prodotti derivati, la Banca non assume posizioni speculative e contiene la propria posizione netta complessiva in cambi entro i limiti fissati dall'Autorità di Vigilanza; la Banca può inoltre offrire alla clientela contratti a termine, su titoli e valute, e altri prodotti derivati se realizzano una copertura dei rischi derivanti da altre operazioni; la Banca può assumere partecipazioni nei limiti determinati dall'Autorità di Vigilanza.
- b) Fatturato aziendale: (Euro/000) 5.054²²
- c) Numero dei dipendenti su base equivalente a tempo pieno: 29,45²³
- d) Utile o perdita prima delle imposte: (Euro/000) 481²⁴
- e) Imposte sull'utile o sulla perdita: (Euro/000) 135²⁵

Contributi pubblici ricevuti: (Euro/000) 0,00. La Banca non ha ricevuto contributi da Amministrazioni pubbliche nel corso dell'esercizio 2019. Si precisa che tale voce non include le operazioni poste in essere dalle banche centrali per finalità di stabilità finanziaria oppure le operazioni aventi l'obiettivo di facilitare il meccanismo di trasmissione della politica monetaria.

²² Per "Fatturato" è da intendersi il margine di intermediazione di cui alla voce 120 del conto economico.

²³ Per "Numero di dipendenti su base equivalente a tempo pieno" è inteso il rapporto tra il monte ore lavorato complessivamente da tutti i dipendenti, esclusi gli straordinari, e il totale annuo previsto contrattualmente per un dipendente assunto a tempo pieno

²⁴ Per "Utile o perdita prima delle imposte" è da intendersi la somma della voci 260 - utile al lordo delle imposte (eventuale e della componente di utile/perdita lorda inerente alle attività operative cessate, di cui alla voce 290 - utile (perdita) delle attività operative cessate al netto delle imposte (quest'ultima al lordo delle imposte) del conto economico.

²⁵ Per "Imposte sull'utile o sulla perdita" sono da intendersi la somma delle imposte di cui alla voce 270 del conto (eventuale: e delle imposte sul reddito relative alle attività operative cessate)



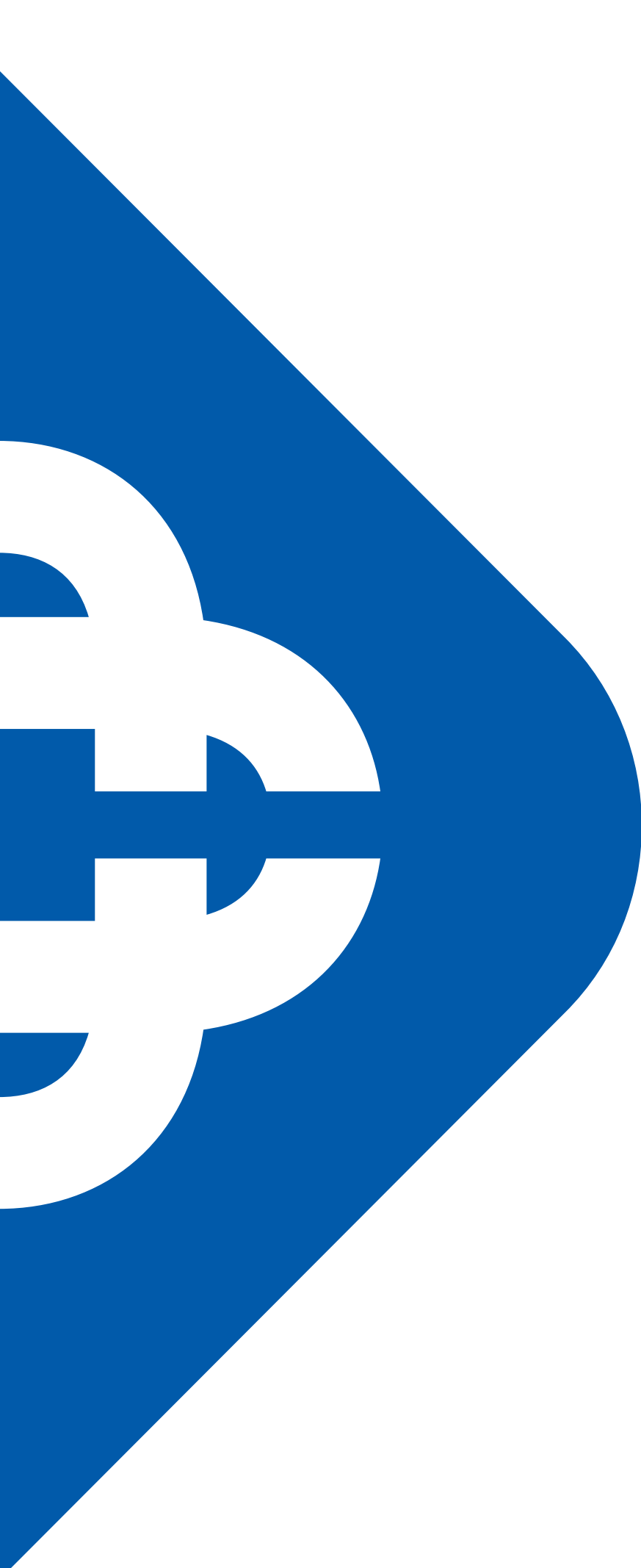

Relazione
del Collegio Sindacale
sulla gestione
2019



Gruppo Bancario Cooperativo Iccrea

RELAZIONE DEL COLLEGIO SINDACALE AI SENSI DELL'ART. 2429 DEL CODICE CIVILE

Signori Soci della Banca di Credito Cooperativo di Cittanova,

il Consiglio di Amministrazione ha messo a nostra disposizione il bilancio d'esercizio chiuso al 31 dicembre 2019 unitamente alla relazione sulla gestione nei termini di legge.

Il progetto di bilancio - che è composto dagli schemi dello stato patrimoniale, del conto economico, del prospetto della redditività complessiva, del prospetto delle variazioni del patrimonio netto, del rendiconto finanziario e della nota integrativa, nonché dalle relative informazioni comparative - è stato sottoposto alla revisione legale dei conti dalla BCC CITTANOVA e può essere riassunto nelle seguenti risultanze:

Stato patrimoniale

Attivo	€ 226.482.540
Passivo e Patrimonio netto	€ 226.136.726
Utile/Perdita dell'esercizio	€ 345.814

Conto economico

Utile/Perdita dell'operatività corrente al lordo delle imposte	€ 481.018
Imposte sul reddito dell'esercizio dell'operatività corrente	€ -135.204
Utile/Perdita dei gruppi di attività in via di dismissione al netto delle imposte	€ -----
Utile/Perdita dell'esercizio	€ 345.814

La nota integrativa, poi, contiene le ulteriori informazioni ritenute utili per una rappresentazione più completa degli accadimenti aziendali, nonché per una migliore comprensione dei dati di bilancio ed è altresì integrata con appositi dati ed informazioni, anche con riferimento a specifiche previsioni di legge. In tale ottica, la stessa fornisce le informazioni richieste da altre norme del codice civile e dalla regolamentazione secondaria cui la Vostra Banca è soggetta, nonché altre informazioni ritenute opportune dall'organo amministrativo per rappresentare in modo veritiero e corretto la situazione patrimoniale, economica e finanziaria della Banca stessa.

Unitamente ai dati al 31 dicembre 2019, gli schemi del bilancio contengono anche quelli di raffronto con il periodo precedente (come in dettaglio si dirà più avanti) laddove richiesto dalle Istruzioni emanate dalla Banca d'Italia con la Circolare n. 262 del 22 dicembre 2005.

Al riguardo, il Collegio Sindacale ha preso atto che il Bilancio al 31 dicembre 2019 della Banca è stato consolidato nel Bilancio del Gruppo Bancario Cooperativo Iccrea, a cui la Banca ha aderito con effetto contabile 1.1.2019, ed è stato redatto sulla base delle disposizioni normative di riferimento nonché delle istruzioni operative fornite dalla Capogruppo Iccrea Banca S.p.A.

Sul bilancio nel suo complesso è stato rilasciato un giudizio senza rilievi dalla Società di revisione legale dei conti Ernst & Young S.p.A., che ha emesso, ai sensi dell'art. 14 del D.Lgs. n. 39/2010, una relazione in data 13/05/2020 per la funzione di revisione legale dei conti. Detta relazione evidenzia che il bilancio d'esercizio è stato redatto in base ai principi contabili internazionali International Financial Reporting Standards (IFRS) adottati dall'Unione Europea ed è stato predisposto sulla base delle citate istruzioni di cui alla Circolare n. 262 del 22 dicembre 2005 e successivi aggiornamenti; esso, pertanto, è redatto con chiarezza e rappresenta in modo veritiero e corretto la situazione patrimoniale e finanziaria e il risultato economico della società. Inoltre, detta relazione evidenzia che la relazione sulla gestione presentata dagli Amministratori è coerente con il bilancio d'esercizio della Banca al 31 dicembre 2019 ed è stata redatta in conformità alle norme di legge.

Nel corso delle verifiche eseguite il Collegio Sindacale ha proceduto anche a incontri periodici con la Società incaricata della revisione legale dei conti, prendendo così atto del lavoro svolto dalla medesima e procedendo allo scambio reciproco di informazioni nel rispetto dell'art. 2409-septies del cod. civ.. Per quanto concerne le voci del bilancio presentato alla Vostra attenzione, il Collegio Sindacale ha effettuato i controlli necessari per poter formulare le conseguenti osservazioni, così come richiesto dalle "Norme di comportamento del Collegio Sindacale" emanate dal Consiglio Nazionale dei Dottori Commercialisti e degli Esperti Contabili.

Tali controlli hanno interessato, in particolare, i principi di redazione e i criteri di valutazione, con attenzione specifica al tema degli accantonamenti, adottati dagli amministratori e l'osservanza del principio di prudenza.

Il nostro esame è stato svolto secondo le richiamate Norme di comportamento del Collegio Sindacale e, in conformità a tali Norme, abbiamo fatto riferimento alle disposizioni che disciplinano il bilancio di esercizio, con riferimento: ai principi contabili internazionali IAS/IFRS emanati dall'International Accounting Standards Board (IASB) e ai relativi documenti interpretativi emanati dall'International Financial Reporting Interpretations Committee (IFRIC), omologati dalla Commissione Europea ed in vigore alla data di riferimento del bilancio; al Framework for the Preparation and Presentation of Financial Statements ("quadro sistematico per la preparazione e presentazione del bilancio") emanato dallo IASB, con particolare riguardo al principio fondamentale della prevalenza della sostanza sulla forma, nonché al concetto della rilevanza e della significatività dell'informazione; alle istruzioni contenute nella Circolare della Banca d'Italia n. 262 del 22 dicembre 2005; ai documenti sull'applicazione degli IFRS in Italia predisposti dall'Organismo Italiano di Contabilità (O.I.C.), nonché alle precisazioni inviate dalla Banca d'Italia.

Dai riscontri effettuati non sono emerse discordanze rispetto alle norme che regolano la redazione del bilancio e rispetto all'applicazione dei principi contabili internazionali, ivi compresi quelli riferiti all'applicazione obbligatoria, a partire dal 1° gennaio 2019, del principio contabile internazionale IFRS 16 relativo al "Leasing".

Il Collegio evidenzia che il bilancio riguarda il periodo di gestione ordinaria (dall'01.04.2019 al 31.12.2019) del Consiglio di amministrazione insediatosi a seguito della fine della gestione commissariale (che si è protratta dal 31.03.2017 al 31.03.2019). Di conseguenza, la colonna di raffronto dello schema di stato patrimoniale al 31.12.2019 è costituita dal bilancio di chiusura della gestione

commissariale al 31.03.2019. La colonna di raffronto del conto economico, sempre per gli stessi motivi, è costituita da un periodo di 27 mesi (l'intero 2017, il 2018 e i primi 3 mesi del 2019). Occorre precisare, al riguardo, che nel gennaio 2018 è entrato in vigore il principio contabile IFRS 9, che ha comportato significative modifiche nei criteri di valutazione delle attività e passività finanziarie. La precedente gestione commissariale, tuttavia, a causa della necessità di redigere un unico rendiconto, ha applicato sino al 31.03.2019 il precedente principio contabile IAS 39. Sono state quindi predisposte opportune tavole di raccordo, e in sede di apertura dei conti della gestione ordinaria si è proceduto a recepire i saldi secondo il nuovo principio contabile IFRS 9, con le conseguenti rettifiche di classificazione e di valutazione. Le tabelle da 1.7 a 1.11 della nota integrativa illustrano la diversa classificazione operata e gli effetti delle nuove valutazioni recepite in sede di apertura della gestione ordinaria.

Sempre ai fini della comparabilità, si è proceduto, nella relazione sulla gestione, a normalizzare il conto economico di raffronto, desumendone i relativi valori pro-rata per nove mesi, onde consentire un apprezzamento della dinamica dei componenti positivi e negativi di reddito.

Il Collegio ha poi esaminato la Relazione aggiuntiva, di cui all'art. 19 del D.Lgs. 39/2010 e all'art. 11 del Regolamento (UE) n. 537/2014, rilasciata dalla Società di revisione Ernst & Young S.p.A. in data 13/05/2020, da cui si evince l'assenza di carenze significative del sistema di controllo interno inerente al processo di informativa finanziaria e contenente la dichiarazione, ai sensi dell'art. 6, paragrafo 2, lett. a) del Regolamento (UE) n. 537/2014, che la Società medesima e i partner, i membri dell'alta direzione e i dirigenti che hanno effettuato la revisione legale dei conti sono indipendenti dalla Banca.

Inoltre, il Collegio Sindacale ha preso atto che la Banca, pur non ricorrendo i requisiti minimi per la redazione in forma singola della dichiarazione non finanziaria ai sensi dell'art. 6 del D. Lgs. 30 dicembre 2016, n. 254, ha contribuito, mediante l'attivazione di un apposito processo interno e la comunicazione dei dati di propria competenza, alla predisposizione della Dichiarazione Consolidata Non Finanziaria del Gruppo Bancario Cooperativo Iccrea, a cui la Banca ha aderito, e che è attualmente in corso di approvazione da parte della Capogruppo Iccrea Banca S.p.A.

Nel corso dell'esercizio 2019 abbiamo partecipato alle riunioni del Consiglio di Amministrazione ed abbiamo operato n° 10 (dieci) verifiche collegiali.

Nello svolgimento e nell'indirizzo delle nostre verifiche ed accertamenti ci siamo avvalsi delle strutture interne alla Banca, coordinandoci con le funzioni aziendali di controllo, dalle quali abbiamo ricevuto adeguati flussi informativi. In proposito, a seguito del compimento del processo di costituzione del Gruppo Bancario Cooperativo Iccrea, il Collegio Sindacale ha preso atto che la Banca ha esternalizzato alla Capogruppo le Funzioni Aziendali di Controllo di secondo e terzo livello (c.d. FAC), tramite apposito accordo, in forza del quale è attribuita alla Capogruppo la responsabilità della definizione dei processi e delle metodologie di controllo, degli strumenti, dei meccanismi e degli standard di programmazione e rendicontazione delle attività, nonché dell'esecuzione dei controlli di secondo e terzo livello. I servizi FAC esternalizzati risultano essere svolti da personale delle FAC della Capogruppo in possesso dei previsti requisiti di adeguatezza professionale.

In ossequio all'art. 2403 del codice civile ed alla regolamentazione secondaria cui la Vostra Banca è soggetta, il Collegio ha svolto le proprie attività di vigilanza e controllo secondo le richiamate Norme di comportamento del Collegio Sindacale, e, in tale contesto:

- 1) ha ottenuto dagli Amministratori le informazioni sul generale andamento della gestione e sulla sua prevedibile evoluzione, nonché sulle operazioni di maggior rilievo economico finanziario e patrimoniale e su quelle svolte con parti correlate;
- 2) in base alle informazioni ottenute, ha potuto verificare che le azioni deliberate e poste in essere sono conformi alla legge e allo Statuto sociale e che non appaiono manifestamente imprudenti, azzardate, in potenziale conflitto di interessi o in contrasto con le deliberazioni assunte dall'Assemblea o tali da compromettere l'integrità del patrimonio;
- 3) ha vigilato sull'osservanza della Legge, dello Statuto e del contratto di coesione, nonché sul rispetto dei principi di corretta amministrazione;
- 4) ha acquisito conoscenza e vigilato, per quanto di sua competenza, sull'adeguatezza dell'assetto organizzativo della Banca. A tal fine, il Collegio ha operato, sia tramite la raccolta di informazioni dai responsabili delle diverse funzioni aziendali sia con incontri ricorrenti con i responsabili stessi. A tal riguardo, non ha osservazioni particolari da riferire;
- 5) ha vigilato sulla completezza, adeguatezza, funzionalità e affidabilità del sistema dei controlli interni e del quadro di riferimento per la determinazione della propensione al rischio della banca (Risk Appetite Framework), affinché gli stessi risultino coerenti con lo sviluppo e le dimensioni dell'attività sociale, nonché ai particolari obblighi e vincoli ai quali la Vostra Banca è soggetta; in proposito, è stata posta attenzione all'attività di analisi sulle diverse tipologie di rischio ed alle modalità adottate per la loro gestione e controllo, con specifica attenzione al processo interno di determinazione dell'adeguatezza patrimoniale (ICAAP) ed al processo di gestione del rischio di liquidità. E' stata inoltre verificata la corretta allocazione gerarchico - funzionale delle funzioni aziendali di controllo a seguito della richiamata riorganizzazione del sistema dei controlli interni derivante dalla adesione al GBCI e dalla conseguente esternalizzazione dei controlli di secondo e terzo livello;
- 6) ha verificato, alla luce di quanto disposto dalle Autorità di vigilanza in tema di sistemi di remunerazione e incentivazione, l'adeguatezza e la rispondenza al quadro normativo delle politiche e delle prassi di remunerazione adottate dalla Banca;
- 7) ha vigilato sulla completezza, adeguatezza, funzionalità e affidabilità del piano di continuità operativa adottato dalla Banca;
- 8) ha verificato, alla luce di quanto raccomandato dalle Autorità di vigilanza in tema di distribuzione dei dividendi, l'avvenuta adozione da parte della Banca di una politica di distribuzione dei dividendi incentrata su ipotesi conservative e prudenti, tali da consentire il pieno rispetto dei requisiti di capitale attuali e prospettici, anche tenuto conto degli effetti legati all'applicazione - a regime - del framework prudenziale introdotto a seguito del recepimento di Basilea 3; e in ogni caso in linea con il modello di credito cooperativo adottato dalla banca.

Dalla nostra attività di controllo e verifica non sono emersi fatti significativi tali da richiedere la segnalazione alla Banca d'Italia.

Vi evidenziamo, infine, che non sono pervenute denunce ex art. 2408 del codice civile o esposti di altra natura.

Il Collegio Sindacale, in ottemperanza alle disposizioni di cui all'art. 2 Legge n. 59/1992 e dell'art. 2545 cod. civ., comunica di condividere i criteri seguiti dal Consiglio di Amministrazione nella ge-

stione sociale per il conseguimento degli scopi mutualistici in conformità col carattere cooperativo della Banca e dettagliati nella relazione sulla gestione presentata dagli stessi Amministratori.

Come purtroppo noto, a partire dal mese di gennaio 2020, lo scenario nazionale e internazionale è stato caratterizzato dalla diffusione della pandemia legata al virus denominato COVID-19, detto anche Coronavirus, e dalle conseguenti misure restrittive per il suo contenimento poste in essere da parte delle autorità pubbliche dei Paesi interessati. Le misure conseguenti alle decisioni assunte dalle autorità nazionali hanno comportato la limitazione di molte attività. Tenuto conto che le attività svolte dalla Banca rientrano tra quelle previste nel Dpcm 22 marzo 2020 e di cui si ritiene necessaria la prosecuzione, abbiamo richiesto e ottenuto, dal Consiglio di Amministrazione e dalla Direzione Generale rassicurazioni circa la presenza di condizioni di salubrità e sicurezza degli ambienti di lavoro e delle modalità operative in modo da favorire il contrasto e il contenimento della diffusione del virus.

Con riferimento all'impatto del COVID-19 sul bilancio 2019 della Banca, si evidenzia che i saldi contabili al 31.12.2019 non sono stati oggetto di rettifica, in coerenza con il principio contabile internazionale IAS 10, trattandosi di un evento intervenuto successivamente alla chiusura dell'esercizio. Fermo quanto sopra, si dà atto che il Bilancio d'esercizio è redatto nella prospettiva della continuità aziendale e che gli amministratori - pur in una situazione di imprevedibilità degli esiti del fenomeno COVID-19, che rende allo stato attuale non quantificabile la stima degli impatti con metodi strutturati - hanno aggiornato e confermato la loro valutazione della sussistenza del presupposto della continuità aziendale, anche alla luce dell'attuale livello degli indicatori di solidità patrimoniale e di liquidità, nonché degli strumenti di supporto finanziari e patrimoniale incardinati nel meccanismo di garanzie incrociate del Gruppo Bancario Cooperativo Iccrea.

Da ultimo, il Collegio Sindacale ha preso atto che il Consiglio di Amministrazione ha concluso l'iter di approvazione del progetto di bilancio dell'esercizio chiuso al 31.12.2019 e ha deliberato il rinvio della convocazione dell'assemblea dei soci per l'approvazione dello stesso e degli altri argomenti posti all'ordine del giorno, in ottemperanza a quanto previsto dall'art. 106, comma 6, del Decreto Legge n. 18/2020, e sta adottando tutte le contromisure, in ottemperanza alle indicazioni e al supporto reso dalla Capogruppo, per procedere alla regolare tenuta delle adunanze assembleari mediante l'intervento, tra l'altro, di un Rappresentante Designato di cui all'articolo 135-undecies del T.U. finanza, affinché sia assicurata la tutela delle persone e il corretto svolgimento dell'adunanza stessa entro i termini stabiliti dal predetto Decreto.

In considerazione di quanto sopra, il Collegio esprime parere favorevole all'approvazione del bilancio dell'esercizio e concorda con la proposta di destinazione del risultato di esercizio formulata dal Consiglio di Amministrazione.

Cittanova, 22/05/2020

I Sindaci

Prof. Antonio Del Pozzo (presidente del Collegio sindacale)

Dott. Michele Gagliardi (Sindaco effettivo)

Dott. Paolo Germanò (Sindaco effettivo)



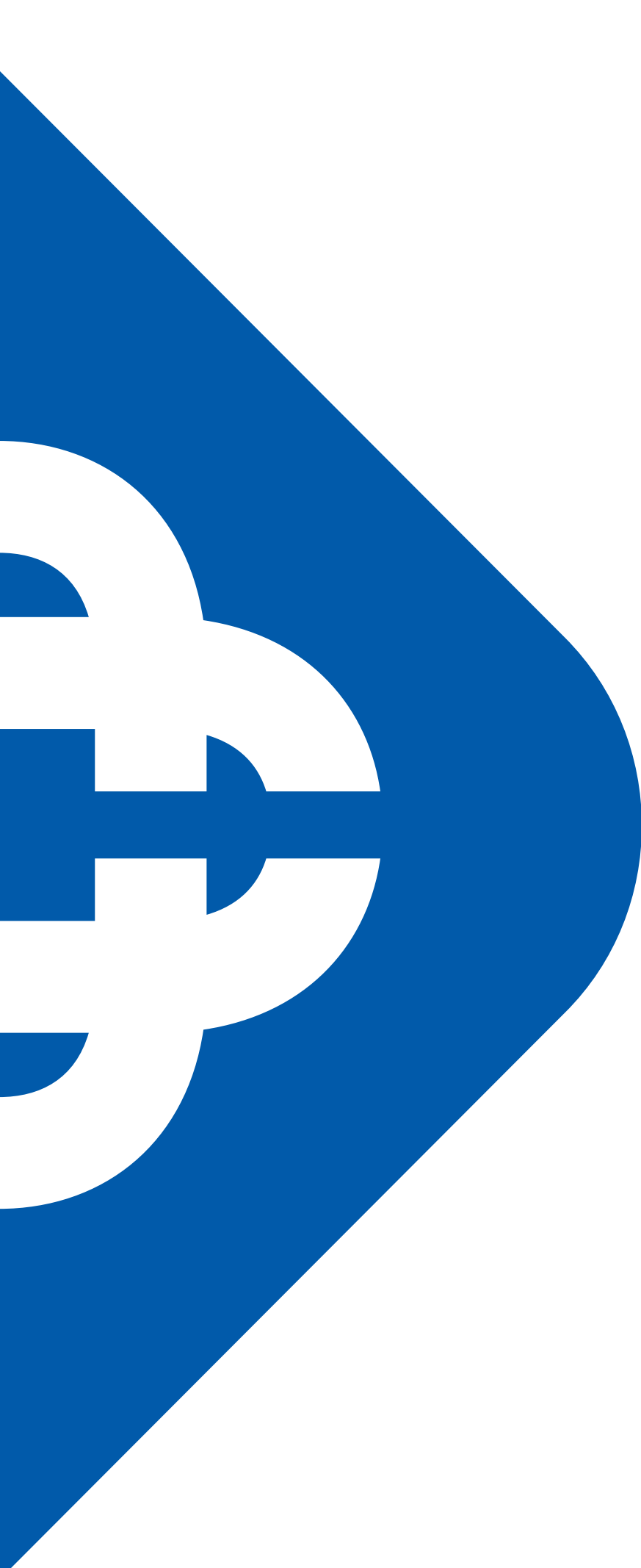

Relazione della
Società di Revisione
sulla gestione
2019



Gruppo Bancario Cooperativo Iccrea

Relazione della società di revisione indipendente ai sensi dell'articolo 14 del D. Lgs. 27 gennaio 2010, n. 39 e dell'articolo 10 del Regolamento (UE) n. 537/2014

Ai Soci della
Banca di Credito Cooperativo di Cittanova - Società Cooperativa

Relazione sulla revisione contabile del bilancio d'esercizio

Giudizio

Abbiamo svolto la revisione contabile del bilancio d'esercizio della Banca di Credito Cooperativo di Cittanova - Società Cooperativa (la "Società"), costituito dallo stato patrimoniale al 31 dicembre 2019, dal conto economico, dal prospetto della redditività complessiva, dal prospetto delle variazioni del patrimonio netto, dal rendiconto finanziario per l'esercizio chiuso a tale data e dalla nota integrativa.

A nostro giudizio, il bilancio d'esercizio fornisce una rappresentazione veritiera e corretta della situazione patrimoniale e finanziaria della Società al 31 dicembre 2019, del risultato economico e dei flussi di cassa per l'esercizio chiuso a tale data, in conformità agli International Financial Reporting Standards adottati dall'Unione Europea e ai provvedimenti emanati in attuazione dell'articolo 43 del D. Lgs. 18 agosto 2015, n. 136.

Elementi alla base del giudizio

Abbiamo svolto la revisione contabile in conformità ai principi di revisione internazionali (ISA Italia). Le nostre responsabilità ai sensi di tali principi sono ulteriormente descritte nella sezione Responsabilità della società di revisione per la revisione contabile del bilancio d'esercizio della presente relazione. Siamo indipendenti rispetto alla Società in conformità alle norme e ai principi in materia di etica e di indipendenza applicabili nell'ordinamento italiano alla revisione contabile del bilancio. Riteniamo di aver acquisito elementi probativi sufficienti ed appropriati su cui basare il nostro giudizio.

Altri Aspetti

I dati corrispondenti presentati nei prospetti contabili e nella nota integrativa sono riferiti al bilancio di chiusura dell'amministrazione straordinaria della Società, redatto ai sensi dell'articolo 75, comma 2, del Testo Unico Bancario e relativo al periodo dal 1° gennaio 2017 al 31 marzo 2019, sottoposto a revisione contabile volontaria da parte di un altro revisore il quale, in data 8 agosto 2019, ha espresso un giudizio senza rilievi su tale bilancio.

Aspetti chiave della revisione contabile

Gli aspetti chiave della revisione contabile sono quegli aspetti che, secondo il nostro giudizio professionale, sono stati maggiormente significativi nell'ambito della revisione contabile del bilancio dell'esercizio in esame. Tali aspetti sono stati da noi affrontati nell'ambito della revisione contabile e nella formazione del nostro giudizio sul bilancio d'esercizio nel suo complesso; pertanto su tali aspetti non esprimiamo un giudizio separato.

Abbiamo identificato il seguente aspetto chiave della revisione contabile:

Aspetto chiave	Risposte di revisione
<p>Classificazione e valutazione dei crediti verso la clientela</p> <p>I crediti verso la clientela per finanziamenti valutati al costo ammortizzato, iscritti nella Voce 40 b) dell'attivo del bilancio, ammontano a Euro 67 milioni e rappresentano circa il 30% del totale attivo.</p> <p>La classificazione e la valutazione dei crediti verso la clientela per finanziamenti sono rilevanti per la revisione contabile sia perché il valore dei crediti è significativo per il bilancio nel suo complesso, sia perché le relative rettifiche di valore sono determinate dagli amministratori attraverso l'utilizzo di stime che presentano un elevato grado di complessità e soggettività, tra le quali assumono particolare rilievo: l'identificazione delle evidenze di riduzione di valore del credito, il valore recuperabile delle garanzie acquisite, la determinazione dei flussi di cassa attesi e la tempistica di incasso degli stessi. Inoltre, per quanto concerne le valutazioni di tipo statistico, rilevano altresì: la definizione di categorie di crediti omogenee in termini di rischio di credito, la determinazione delle probabilità di default (Probability of Default - "PD"), della relativa perdita stimata (Loss Given Default - "LGD") sulla base dell'osservazione storica dei dati per ciascuna classe di rischio e di fattori forward looking, anche di tipo macroeconomico, e la determinazione dei parametri di significativo incremento del rischio di credito per la classificazione dei crediti nei diversi stadi di riferimento.</p> <p>L'informativa circa l'evoluzione della qualità del portafoglio dei crediti verso la clientela e i criteri di classificazione e valutazione adottati è fornita in nota integrativa nella Parte A - Politiche contabili, nella Parte B - Informazioni sullo stato patrimoniale, nella Parte C - Informazioni sul conto economico e nella Parte E - Informazioni sui rischi e sulle relative politiche di copertura.</p> <p>In nota integrativa nella Parte A - Politiche contabili è inoltre fornita l'informativa circa gli effetti connessi all'adozione, a partire dal 1° aprile 2019, del principio contabile IFRS 9.</p>	<p>In relazione a tale aspetto, le nostre procedure di revisione hanno incluso, tra l'altro:</p> <ul style="list-style-type: none"> • la comprensione delle policy, dei processi e dei controlli posti in essere dalla Società e dalle funzioni competenti del Gruppo Bancario Cooperativo ICCREA per la classificazione e valutazione dei crediti verso la clientela per finanziamenti e lo svolgimento di procedure di conformità sui controlli ritenuti chiave, compresi quelli relativi ai presidi informatici, con il supporto dei nostri esperti di sistemi IT, al fine di verificarne l'efficacia operativa; • lo svolgimento di procedure di validità finalizzate alla verifica su base campionaria della corretta classificazione e valutazione delle esposizioni creditizie; • la comprensione, anche mediante il supporto di nostri esperti in materia di risk management, della metodologia utilizzata in relazione alle valutazioni di tipo statistico e della ragionevolezza delle ipotesi adottate, nonché lo svolgimento di procedure di validità finalizzate alla verifica dell'accurata determinazione dei parametri di PD e LGD ai fini della determinazione delle rettifiche di valore, anche mediante il supporto di nostri esperti in materia di sistemi IT; • lo svolgimento di procedure di analisi comparativa del portafoglio con riferimento agli scostamenti maggiormente significativi rispetto ai saldi di chiusura dell'esercizio precedente e ai relativi livelli di copertura; • l'analisi dell'adeguatezza dell'informativa resa in nota integrativa, anche con riferimento agli effetti di transizione al principio contabile IFRS 9, dettagliati nella Parte A - Politiche Contabili della nota integrativa, nel paragrafo denominato "Adeguamento al Principio contabile internazionale IFRS 9".



Building a better
working world

Responsabilità degli amministratori e del collegio sindacale per il bilancio d'esercizio

Gli amministratori sono responsabili per la redazione del bilancio d'esercizio che fornisca una rappresentazione veritiera e corretta in conformità agli International Financial Reporting Standards adottati dall'Unione Europea e ai provvedimenti emanati in attuazione dell'articolo 43 del D. Lgs. 18 agosto 2015, n. 136 e, nei termini previsti dalla legge, per quella parte del controllo interno dagli stessi ritenuta necessaria per consentire la redazione di un bilancio che non contenga errori significativi dovuti a frodi o a comportamenti o eventi non intenzionali.

Gli amministratori sono responsabili per la valutazione della capacità della Società di continuare ad operare come un'entità in funzionamento e, nella redazione del bilancio d'esercizio, per l'appropriatezza dell'utilizzo del presupposto della continuità aziendale, nonché per una adeguata informativa in materia. Gli amministratori utilizzano il presupposto della continuità aziendale nella redazione del bilancio d'esercizio a meno che abbiano valutato che sussistono le condizioni per la liquidazione della Società o per l'interruzione dell'attività o non abbiano alternative realistiche a tali scelte.

Il collegio sindacale ha la responsabilità della vigilanza, nei termini previsti dalla legge, sul processo di predisposizione dell'informativa finanziaria della Società.

Responsabilità della società di revisione per la revisione contabile del bilancio d'esercizio

I nostri obiettivi sono l'acquisizione di una ragionevole sicurezza che il bilancio d'esercizio nel suo complesso non contenga errori significativi, dovuti a frodi o a comportamenti o eventi non intenzionali, e l'emissione di una relazione di revisione che includa il nostro giudizio. Per ragionevole sicurezza si intende un livello elevato di sicurezza che, tuttavia, non fornisce la garanzia che una revisione contabile svolta in conformità ai principi di revisione internazionali (ISA Italia) individui sempre un errore significativo, qualora esistente. Gli errori possono derivare da frodi o da comportamenti o eventi non intenzionali e sono considerati significativi qualora ci si possa ragionevolmente attendere che essi, singolarmente o nel loro insieme, siano in grado di influenzare le decisioni economiche degli utilizzatori prese sulla base del bilancio d'esercizio.

Nell'ambito della revisione contabile svolta in conformità ai principi di revisione internazionali (ISA Italia), abbiamo esercitato il giudizio professionale e abbiamo mantenuto lo scetticismo professionale per tutta la durata della revisione contabile. Inoltre:

- abbiamo identificato e valutato i rischi di errori significativi nel bilancio d'esercizio, dovuti a frodi o a comportamenti o eventi non intenzionali; abbiamo definito e svolto procedure di revisione in risposta a tali rischi; abbiamo acquisito elementi probativi sufficienti ed appropriati su cui basare il nostro giudizio. Il rischio di non individuare un errore significativo dovuto a frodi è più elevato rispetto al rischio di non individuare un errore significativo derivante da comportamenti o eventi non intenzionali, poiché la frode può implicare l'esistenza di collusioni, falsificazioni, omissioni intenzionali, rappresentazioni fuorvianti o forzature del controllo interno;
- abbiamo acquisito una comprensione del controllo interno rilevante ai fini della revisione contabile allo scopo di definire procedure di revisione appropriate nelle circostanze, e non per esprimere un giudizio sull'efficacia del controllo interno della Società;
- abbiamo valutato l'appropriatezza dei principi contabili utilizzati nonché la ragionevolezza delle stime contabili effettuate dagli amministratori e della relativa informativa;

- siamo giunti ad una conclusione sull'appropriatezza dell'utilizzo da parte degli amministratori del presupposto della continuità aziendale e, in base agli elementi probativi acquisiti, sull'eventuale esistenza di una incertezza significativa riguardo a eventi o circostanze che possono far sorgere dubbi significativi sulla capacità della Società di continuare ad operare come un'entità in funzionamento. In presenza di un'incertezza significativa, siamo tenuti a richiamare l'attenzione nella relazione di revisione sulla relativa informativa di bilancio ovvero, qualora tale informativa sia inadeguata, a riflettere tale circostanza nella formulazione del nostro giudizio. Le nostre conclusioni sono basate sugli elementi probativi acquisiti fino alla data della presente relazione. Tuttavia, eventi o circostanze successivi possono comportare che la Società cessi di operare come un'entità in funzionamento;
- abbiamo valutato la presentazione, la struttura e il contenuto del bilancio d'esercizio nel suo complesso, inclusa l'informativa, e se il bilancio d'esercizio rappresenti le operazioni e gli eventi sottostanti in modo da fornire una corretta rappresentazione.

Abbiamo comunicato ai responsabili delle attività di governance, identificati ad un livello appropriato come richiesto dai principi di revisione internazionali (ISA Italia), tra gli altri aspetti, la portata e la tempistica pianificate per la revisione contabile e i risultati significativi emersi, incluse le eventuali carenze significative nel controllo interno identificate nel corso della revisione contabile.

Abbiamo fornito ai responsabili delle attività di governance anche una dichiarazione sul fatto che abbiamo rispettato le norme e i principi in materia di etica e di indipendenza applicabili nell'ordinamento italiano e abbiamo comunicato loro ogni situazione che possa ragionevolmente avere un effetto sulla nostra indipendenza e, ove applicabile, le relative misure di salvaguardia.

Tra gli aspetti comunicati ai responsabili delle attività di governance, abbiamo identificato quelli che sono stati più rilevanti nell'ambito della revisione contabile del bilancio dell'esercizio in esame, che hanno costituito quindi gli aspetti chiave della revisione. Abbiamo descritto tali aspetti nella relazione di revisione.

Altre informazioni comunicate ai sensi dell'articolo 10 del Regolamento (UE) n. 537/2014

L'assemblea dei soci della Banca di Credito Cooperativo di Cittanova - Società Cooperativa ci ha conferito in data 23 giugno 2019 l'incarico di revisione legale del bilancio d'esercizio della Società per gli esercizi con chiusura dal 31 dicembre 2019 al 31 dicembre 2027.

Dichiariamo che non sono stati prestati servizi diversi dalla revisione contabile vietati ai sensi dell'articolo 5, paragrafo 1, del Regolamento (UE) n. 537/2014 e che siamo rimasti indipendenti rispetto alla Società nell'esecuzione della revisione legale.

Confermiamo che il giudizio sul bilancio d'esercizio espresso nella presente relazione è in linea con quanto indicato nella relazione aggiuntiva destinata al collegio sindacale, nella sua funzione di comitato per il controllo interno e la revisione contabile, predisposta ai sensi dell'articolo 11 del citato Regolamento.

Relazione su altre disposizioni di legge e regolamentari

Giudizio ai sensi dell'articolo 14, comma 2, lettera e), del D. Lgs. 27 gennaio 2010, n. 39

Gli amministratori della Banca di Credito Cooperativa di Cittanova - Società Cooperativa sono responsabili per la predisposizione della relazione sulla gestione della Banca di Credito Cooperativo di Cittanova - Società Cooperativa al 31 dicembre 2019, incluse la sua coerenza con il relativo bilancio d'esercizio e la sua conformità alle norme di legge.

Abbiamo svolto le procedure indicate nel principio di revisione (SA Italia) n. 720B al fine di esprimere un giudizio sulla coerenza della relazione sulla gestione con il bilancio d'esercizio della Banca di Credito Cooperativo di Cittanova - Società Cooperativa al 31 dicembre 2019 e sulla conformità della stessa alle norme di legge, nonché di rilasciare una dichiarazione su eventuali errori significativi.

A nostro giudizio, la relazione sulla gestione è coerente con il bilancio d'esercizio della Banca di Credito Cooperativo di Cittanova - Società Cooperativa al 31 dicembre 2019 ed è redatta in conformità alle norme di legge.

Con riferimento alla dichiarazione di cui all'articolo 14, comma 2, lettera e), del D. Lgs. 27 gennaio 2010, n. 39, rilasciata sulla base delle conoscenze e della comprensione dell'impresa e del relativo contesto acquisite nel corso dell'attività di revisione, non abbiamo nulla da riportare.

Milano, 13 maggio 2020

EY S.p.A.



Stefano Cattaneo
(Revisore Legale)



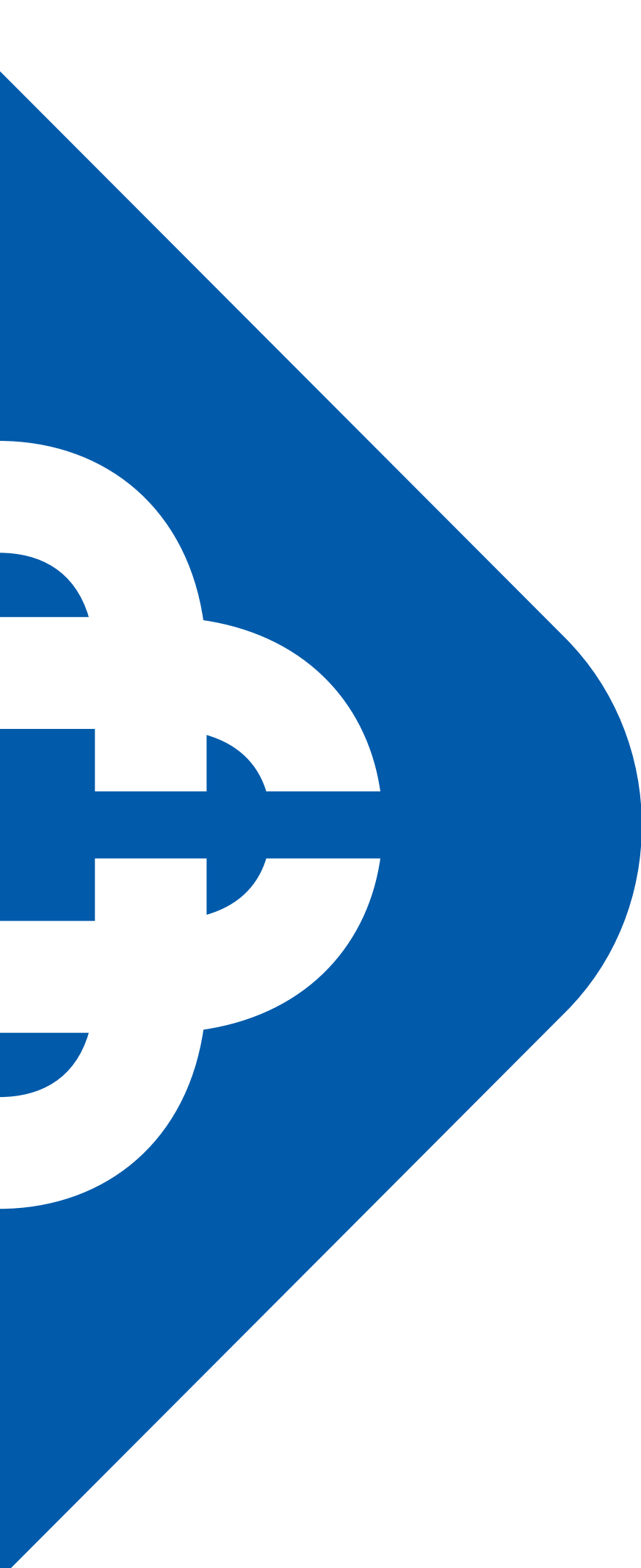

Schemi
di Bilancio
2019

STATO PATRIMONIALE

N° Voce Nuova 262 (N° Voce 31/03/19)	Voci dell'ATTIVO	31/12/19	31/03/19
10.	Cassa e disponibilità liquide	2.061.348	1.487.998
(20.)	Attività finanziarie detenute per la negoziazione		
(30.)	Attività finanziarie valutate al Fair Value		
(40.)	Attività finanziarie disponibili per la vendita		96.403.201
(50.)	Attività finanziarie detenute fino alla scadenza		
(60.)	Crediti verso banche		52.869.661
(70.)	Crediti verso clientela		75.462.270
20.	Attività finanziarie valutate al fair value con impatto a conto economico:		
	<i>a) attività finanziarie detenute per la negoziazione</i>		
	<i>b) attività finanziarie designate al fair value</i>		
	<i>c) altre attività finanziarie obbligatoriamente valutate al fair value</i>	2.672.651	
30.	Attività finanziarie valutate al fair value con impatto sulla redditività complessiva	24.236.523	
40.	Attività finanziarie valutate al costo ammortizzato:	183.393.877	
	<i>a) crediti verso banche</i>	47.320.663	
	<i>b) crediti verso clientela</i>	136.073.214	
50.	Derivati di copertura		
60.	Adeguamento di valore delle attività finanziarie oggetto di copertura generica		
70.	Partecipazioni		
80.	Attività materiali	4.327.693	4.166.244
90.	Attività immateriali	29.357	18.175
	<i>di cui:</i>		
	<i>- avviamento</i>		
100.	Attività fiscali	5.791.460	7.350.548
	<i>a) correnti</i>	1.543.386	869.249
	<i>b) anticipate</i>	4.248.074	6.481.299
110.	Attività non correnti e gruppi di attività in via di dismissione		
120.	Altre attività	3.969.631	3.784.143
Totale dell'ATTIVO		226.482.540	241.542.240

Le voci relative al bilancio chiuso al 31 marzo 2019 riportate tra le parentesi [] fanno riferimento alla denominazione delle stesse nella versione precedente della circ. 262 della Banca d'Italia, 4° aggiornamento del 15 dicembre 2015. Per la comparazione con i dati all'esercizio precedente si rimanda al paragrafo "Adeguamento al Principio contabile internazionale IFRS 9" presente all'interno della Parte A "Politiche Contabili".

N° Voce Nuova 262
(N° Voce 31/03/19)

Voci del PASSIVO e del PATRIMONIO NETTO

31/12/19

31/03/19

(10.)	Debiti verso banche		49.719.584
(20.)	Debiti verso clientela		144.917.577
(30.)	Titoli in circolazione		36.215
(50.)	Passività finanziarie valutate al fair value		
(40.)	Passività finanziarie di negoziazione		
10.	Passività finanziarie valutate al costo ammortizzato	176.165.760	
	<i>a) debiti verso banche</i>	31.923.541	
	<i>b) debiti verso la clientela</i>	144.206.004	
	<i>c) titoli in circolazione</i>	36.215	
20.	Passività finanziarie di negoziazione		
30.	Passività finanziarie designate al fair value		
40.	Derivati di copertura		
	Adeguamento di valore delle passività finanziarie oggetto di copertura		
50.	generica		
60.	Passività fiscali	100.028	93.486
	<i>a) correnti</i>		
	<i>b) differite</i>	100.028	93.486
70.	Passività associate ad attività in via di dismissione		
80.	Altre passività	11.393.305	11.279.450
90.	Tattamento di fine rapporto del personale	677.651	811.649
100.	Fondi per rischi e oneri:	1.250.897	1.153.746
	<i>a) impegni e garanzie rilasciate</i>	213.805	
	<i>b) quiescenza e obblighi simili</i>		
	<i>c) altri fondi per rischi e oneri</i>	1.037.092	1.153.746
110.	Riserve da valutazione	- 70.812	- 2.456.843
120.	Azioni rimborsabili		
130.	Strumenti di capitale		
140.	Riserve	36.397.613	42.814.751
150.	Sovraprezzi di emissione	-	857.035
160.	Capitale	222.284	222.284
170.	Azioni proprie		
180.	Utile (Perdita) d'esercizio	345.814	- 7.906.694
Totale del PASSIVO e del PATRIMONIO NETTO		226.482.540	241.542.240

Le voci relative al bilancio chiuso al 31 marzo 2019 riportate tra le parentesi [] fanno riferimento alla denominazione delle stesse nella versione precedente della circ. 262 della Banca d'Italia, 4° aggiornamento del 15 dicembre 2015. Per la comparazione con i dati all'esercizio precedente si rimanda al paragrafo "Adeguamento al Principio contabile internazionale IFRS 9" presente all'interno della Parte A "Politiche Contabili".

CONTO ECONOMICO

N° Voce Nuova 262 (N° Voce 31/03/19)	CONTO ECONOMICO	31/12/19	31/03/19
(100.)	Utili (perdite) da cessione o riacquisto di:		225.772
	<i>a) crediti</i>		- 139.433
	<i>b) attività finanziarie disponibili per la vendita</i>		365.205
	<i>c) attività finanziarie detenute sino alla scadenza</i>		
	<i>d) passività finanziarie</i>		
(110.)	Risultato netto delle attività e passività finanziarie valutate al fair value		
(130.)	Rettifiche/riprese di valore nette per deterioramento di:		- 5.414.874
	<i>a) crediti</i>		- 5.219.722
	<i>b) attività finanziarie disponibili per la vendita</i>		
	<i>c) attività finanziarie detenute sino alla scadenza</i>		
	<i>d) altre operazioni finanziarie</i>		- 195.152
10.	Interessi attivi e proventi assimilati di cui: interessi attivi calcolati con il metodo dell'interesse effettivo	3.606.977	13.720.940
		3.468.028	
20.	Interessi passivi e oneri assimilati	- 454.201	- 1.794.292
30.	Margine di interesse	3.152.776	11.926.648
40.	Commissioni attive	1.612.726	5.331.495
50.	Commissioni passive	- 285.464	- 694.819
60.	Commissioni nette	1.327.262	4.636.676
70.	Dividendi e proventi simili	8.497	60.249
80.	Risultato netto dell'attività di negoziazione	10.877	19.389
90.	Risultato netto dell'attività di copertura	-	
100.	Utili (perdite) da cessione o riacquisto di:	533.899	-
	<i>a) attività finanziarie valutate al costo ammortizzato</i>	282.556	
	<i>b) attività finanziarie valutate al fair value con impatto sulla redditività complessiva</i>	251.343	
	<i>c) passività finanziarie</i>	-	
110.	Risultato netto delle altre attività e passività finanziarie valutate al fair value con impatto a conto economico		
	<i>a) attività e passività finanziarie designate al fair value</i>		
	<i>b) altre attività finanziarie obbligatoriamente valutate al fair value</i>	20.696	
120.	Margine di intermediazione	5.054.007	16.868.734
130.	Rettifiche/riprese di valore nette per rischio di credito di:	68.043	
	<i>a) attività finanziarie valutate al costo ammortizzato</i>	68.059	
	<i>b) attività finanziarie valutate al fair value con impatto sulla redditività complessiva</i>	- 16	
140.	Utili/perdite da modifiche contrattuali senza cancellazioni	- 44.040	

150.	Risultato netto della gestione finanziaria	5.078.010	11.453.860
160.	Spese amministrative:	- 4.689.306	- 19.713.351
	<i>a) spese per il personale</i>	- 2.403.438	- 12.187.678
	<i>b) altre spese amministrative</i>	- 2.285.868	- 7.525.673
170.	Accantonamenti netti ai fondi per rischi e oneri	- 184.661	- 1.135.498
	<i>a) impegni e garanzie rilasciate</i>	- 57.811	
	<i>b) altri accantonamenti netti</i>	- 126.850	- 1.135.498
180.	Rettifiche/riprese di valore nette su attività materiali	- 288.419	- 670.606
190.	Rettifiche/riprese di valore nette su attività immateriali	- 4.398	- 831
200.	Altri oneri/proventi di gestione	569.792	1.206.070
210.	Costi operativi	- 4.596.992	- 20.314.216
220.	Utili (Perdite) delle partecipazioni		
230.	Risultato netto della valutazione al fair value delle attività materiali e immateriali		
240.	Rettifiche di valore dell'avviamento		
250.	Utili (Perdite) da cessione di investimenti		- 2.593
260.	Utile (Perdita) della operatività corrente al lordo delle imposte	481.018	- 8.862.949
270.	Imposte sul reddito dell'esercizio dell'operatività corrente	- 135.204	956.255
280.	Utile (Perdita) della operatività corrente al netto delle imposte	345.814	- 7.906.694
290.	Utile (Perdita) delle attività operative cessate al netto delle imposte		
300.	Utile (Perdita) d'esercizio	345.814	- 7.906.694

Le voci relative al bilancio chiuso al 31 marzo 2019 riportate tra le parentesi [] fanno riferimento alla denominazione delle stesse nella versione precedente della circ. 262 della Banca d'Italia, 4° aggiornamento del 15 dicembre 2015. Per la comparazione con i dati all'esercizio precedente si rimanda al paragrafo "Adeguamento al Principio contabile internazionale IFRS 9" presente all'interno della Parte A "Politiche Contabili".

PROSPETTO DELLA REDDITIVITÀ COMPLESSIVA

	Voci	31/12/2019	31/03/2019
10.	Utile (Perdita) d'esercizio	345.814	-7.906.694
	Altre componenti reddituali al netto delle imposte senza rigiro a conto economico	73.673	-3.697
20.	Titoli di capitale designati al fair value con impatto sulla redditività complessiva	66.997	-
70.	Piani a benefici definiti	6.676	-3.697
	Altre componenti reddituali al netto delle imposte con rigiro a conto economico	238.005	-2.672.478
[100]	<i>Attività finanziarie disponibili per la vendita</i>		-2.672.478
140.	Attività finanziarie (diverse dai titoli di capitale) valutate al fair value con impatto sulla redditività complessiva	238.005	-
170.	Totale altre componenti reddituali al netto delle imposte	311.678	-2.677.175
180.	Redditività complessiva (Voce 10+170)	657.492	-10.583.870

Le voci relative al bilancio chiuso al 31 marzo 2019 riportate tra le parentesi [] fanno riferimento alla denominazione delle stesse nella versione precedente della circ. 262 della Banca d'Italia, 4° aggiornamento del 15 dicembre 2015. Per la comparazione con i dati all'esercizio precedente si rimanda al paragrafo "Adeguamento al Principio contabile internazionale IFRS 9" presente all'interno della Parte A "Politiche Contabili".

PROSPETTO DELLE VARIAZIONI DEL PATRIMONIO NETTO DICEMBRE 2019

	Variazioni dell'esercizio													Patrimonio netto al 31.12.2019	
	Esistenze al 31.3.19	Modifica saldi di apertura	Esistenze al 1.4.19	Allocazione risultato esercizio precedente		Operazioni sul patrimonio netto									Reddittività complessiva al 31.12.2019
				Riserve	Dividendi e altre destinazioni	Variazioni di riserve	Emissione nuove azioni	Acquisto azioni proprie	Acconti su dividendi	Distribuzione straordinaria dividendi	Variazione strumenti di capitale	Derivati su proprie azioni	Stock options		
Capitale															
a) azioni ordinarie	222.284	X	222.284	-	X	X	-	X	X	X	X	X	X	X	222.284
b) altre azioni	-	X	-	-	X	X	-	-	X	X	X	X	X	X	-
Sovrapprezzi di emissione	857.035	X	857.035	-857.035	X	-	X	X	X	X	X	X	X	X	-
Riserve															-
a) di utili	42.814.751	632.522	43.447.273	-7.049.659	X	-	-	X	-	X	X	X	X	X	36.397.614
b) altre				-	X	-	-	X	X	-	X	-	-	X	
Riserve da valutazione	-2.456.843	2.074.353	-382.490	X	X	-	X	X	X	X	X	X	X	311.678	-70.812
Strumenti di Capitale	-	X	-	X	X	X	X	X	X	X	-	X	X	X	-
Acconti su dividendi	X	X	X	X	X	X	X	X	-	X	X	X	X	X	-
Azioni proprie	-	X	-	X	X	X	-	-	X	X	X	X	X	X	-
Utile (perdita) di esercizio	-7.906.694	-	-7.906.694	7.906.694	-	X	X	X	X	X	X	X	X	345.814	345.814
Patrimonio netto	33.530.533	2.706.875	36.237.408	-	-	-	-	-	-	-	-	-	-	657.492	36.894.900

PROSPETTO DELLE VARIAZIONI DEL PATRIMONIO NETTO MARZO 2019

	Esistenze al 31.12.16	Modifica saldi di apertura	Esistenze al 31.12.16	Variazioni dell'esercizio										Patrimonio netto al 31.03.2019	
				Allocazione risultato esercizio precedente		Operazioni sul patrimonio netto									Redditività complessiva al 31.03.2019
				Riserve	Dividendi e altre destinazioni	Variazioni di riserve	Emissione nuove azioni	Acquisto azioni proprie	Acconti su dividendi	Distribuzione straordinaria dividendi	Variazione strumenti di capitale	Derivati su proprie azioni	Stock options		
Capitale															
a) azioni ordinarie	227.216	X	227.216	-	X	X	3.796	(8.727)	X	X	X	X	X	X	222.284
b) altre azioni	-	X	-	-	X	X	-	-	X	X	X	X	X	X	-
Sovrapprezzi di emissione	861.598	X	861.598	X			10.904	(15.468)	X	X	X	X	X	X	857.035
Riserve															-
a) di utili	43.092.773		43.092.773	521.413	X	(406)	-	-	X	-	X	X	X	X	43.613.780
b) altre	(799.029)	-	(799.029)	-	X	-	-	X	X	-	X	-	-	X	(799.029)
Riserve da valutazione	220.332		220.332	X	X	-	X	X	X	X	X	X	X	(2.677.175)	(2.456.843)
Strumenti di Capitale	-	X	-	X	X	X	X	X	X	X	-	X	X	X	-
Acconti su dividendi	X	X	X	X	X	X	X	X	-	X	X	X	X	X	-
Azioni proprie	-	X	-	X	X	X	-	-	X	X	X	X	X	X	-
Utile (perdita) di esercizio	537.539	-	537.539	-521.413	(16.126)	X	X	X	X	X	X	X	X	(7.906.694)	(7.906.694)
Patrimonio netto	44.140.429		44.140.429	-	-	-	14.700	(24.195)	-	-	-	-	-	(10.583.870)	33.530.533

RENDICONTO FINANZIARIO: METODO INDIRETTO DICEMBRE 2019

	Importo 31/12/2019
A. ATTIVITA' OPERATIVA	
1. Gestione	1.914.756
- risultato d'esercizio (+/-)	345.814
- plus/minusvalenze su attività finanziarie detenute per la negoziazione e sulle altre attività/passività finanziarie valutate al fair value con impatto a conto economico (-/+)	(20.696)
- plus/minusvalenze su attività di copertura (-/+)	-
- rettifiche/riprese di valore nette per rischio di credito (+/-)	(120.876)
- rettifiche/riprese di valore nette su immobilizzazioni materiali e immateriali (+/-)	292.816
- accantonamenti netti ai fondi rischi ed oneri ed altri costi/ricavi (+/-)	(123.009)
- imposte, tasse e crediti d'imposta non liquidati (+/-)	135.204
- rettifiche/riprese di valore nette dei gruppi di attività in via di dismissione al netto dell'effetto fiscale (+/-)	-
- altri aggiustamenti (+/-)	1.405.503
2. Liquidità generata/assorbita dalle attività finanziarie	19.176.255
- attività finanziarie detenute per la negoziazione	-
- attività finanziarie designate al fair value	-
- altre attività valutate obbligatoriamente al fair value	(702.454)
- attività finanziarie valutate al fair value con impatto sulla redditività complessiva	3.781.398
- attività finanziarie valutate al costo ammortizzato	15.711.810
- altre attività	385.501
3. Liquidità generata/assorbita dalle passività finanziarie	(18.511.508)
- passività finanziarie valutate al costo ammortizzato	(18.507.616)
- passività finanziarie di negoziazione	-
- passività finanziarie designate al fair value	-
- altre passività	(3.891)
Liquidità netta generata/assorbita dall'attività operativa	2.579.503
B. ATTIVITA' DI INVESTIMENTO	
1. Liquidità generata da:	-
- vendite di partecipazioni	-
- dividendi incassati su partecipazioni	-
- vendite di attività materiali	-
- vendite di attività immateriali	-
- vendite di rami d'azienda	-
2. Liquidità assorbita da:	(1.149.119)
- acquisti di partecipazioni	-
- acquisti di attività materiali	(1.133.539)
- acquisti di attività immateriali	(15.579)
- acquisti di rami d'azienda	-
Liquidità netta generata/assorbita dall'attività d'investimento	(1.149.119)
C. ATTIVITA' DI PROVISTA	
- emissioni/acquisti di azioni proprie	-
- emissioni/acquisti di strumenti di capitale	(857.035)
- distribuzione dividendi e altre finalità	-
Liquidità netta generata/assorbita dall'attività di provvista	(857.035)
LIQUIDITA' NETTA GENERATA / ASSORBITA NELL'ESERCIZIO	573.349

Legenda
 (+) generata
 (-) assorbita

RICONCILIAZIONE DICEMBRE 2019

Voci di bilancio	Importo 31/12/2019
Cassa e disponibilità liquide all'inizio dell'esercizio	(1.487.998)
Liquidità totale netta generata/assorbita nell'esercizio	(573.349)
Cassa e disponibilità liquide: effetto della variazione dei cambi	-
Cassa e disponibilità liquide alla chiusura dell'esercizio	(2.061.348)

RENDICONTO FINANZIARIO: METODO INDIRETTO MARZO 2019

	Importo
	31.03.2019
A. ATTIVITA' OPERATIVA	
1. Gestione	1.380.942
- risultato d'esercizio (+/-)	-7.906.694
- plus/minusvalenze su attività finanziarie detenute per la negoziazione e su attività/passività finanziarie valutate al fair value (-/+)	
- plus/minusvalenze su attività di copertura (-/+)	
- rettifiche/riprese di valore nette per deterioramento (+/-)	8.091.407
- rettifiche/riprese di valore nette su immobilizzazioni materiali e immateriali (+/-)	671.437
- accantonamenti netti a fondi rischi ed oneri ed altri costi/ricavi (+/-)	1.343.465
- imposte, tasse e crediti d'imposta non liquidati (+/-)	
- rettifiche/riprese di valore nette dei gruppi di attività in via di dismissione al netto dell'effetto fiscale (+/-)	
- altri aggiustamenti (+/-)	-818.674
2. Liquidità generata/assorbita dalle attività finanziarie	27.705.849
- attività finanziarie detenute per la negoziazione	
- attività finanziarie valutate al fair value	
- attività finanziarie disponibili per la vendita	14.458.114
- crediti verso banche: a vista	-29.286.610
- crediti verso banche: altri crediti	
- crediti verso clientela	39.344.464
- altre attività	3.189.882
3. Liquidità generata/assorbita dalle passività finanziarie	-31.049.045
- debiti verso banche: a vista	2.602.272
- debiti verso banche: altri debiti	
- debiti verso clientela	-33.442.400
- titoli in circolazione	-1.392.089
- passività finanziarie di negoziazione	
- passività finanziarie valutate al fair value	
- altre passività	1.183.173
Liquidità netta generata/assorbita dall'attività operativa	-1.962.254
B. ATTIVITA' DI INVESTIMENTO	
1. Liquidità generata da	62.053
- vendite di partecipazioni	
- dividendi incassati su partecipazioni	60.249
- vendite di attività finanziarie detenute sino alla scadenza	
- vendite di attività materiali	1.803
- vendite di attività immateriali	
- vendite di rami d'azienda	
2. Liquidità assorbita da	-87.400
- acquisti di partecipazioni	
- acquisti di attività finanziarie detenute sino alla scadenza	
- acquisti di attività materiali	-68.734
- acquisti di attività immateriali	-18.666
- acquisti di rami d'azienda	

Liquidità netta generata/assorbita dall'attività d'investimento	-25.348
C. ATTIVITA' DI PROVISTA	
- emissioni/acquisti di azioni proprie	-768
- emissioni/acquisti di strumenti di capitale	-4.563
- distribuzione dividendi e altre finalità	
Liquidità netta generata/assorbita dall'attività di provvista	-5.331
LIQUIDITA' NETTA GENERATA/ASSORBITA NELL'ESERCIZIO	-1.992.933

Legenda
 (+) generata
 (-) assorbita

RICONCILIAZIONE MARZO 2019

Voci di bilancio	Importo
	31.03.2019
Cassa e disponibilità liquide all'inizio dell'esercizio	3.480.931
Liquidità totale netta generata/assorbita nell'esercizio	-1.992.933
Cassa e disponibilità liquide: effetto della variazione dei cambi	
Cassa e disponibilità liquide alla chiusura dell'esercizio	1.487.998



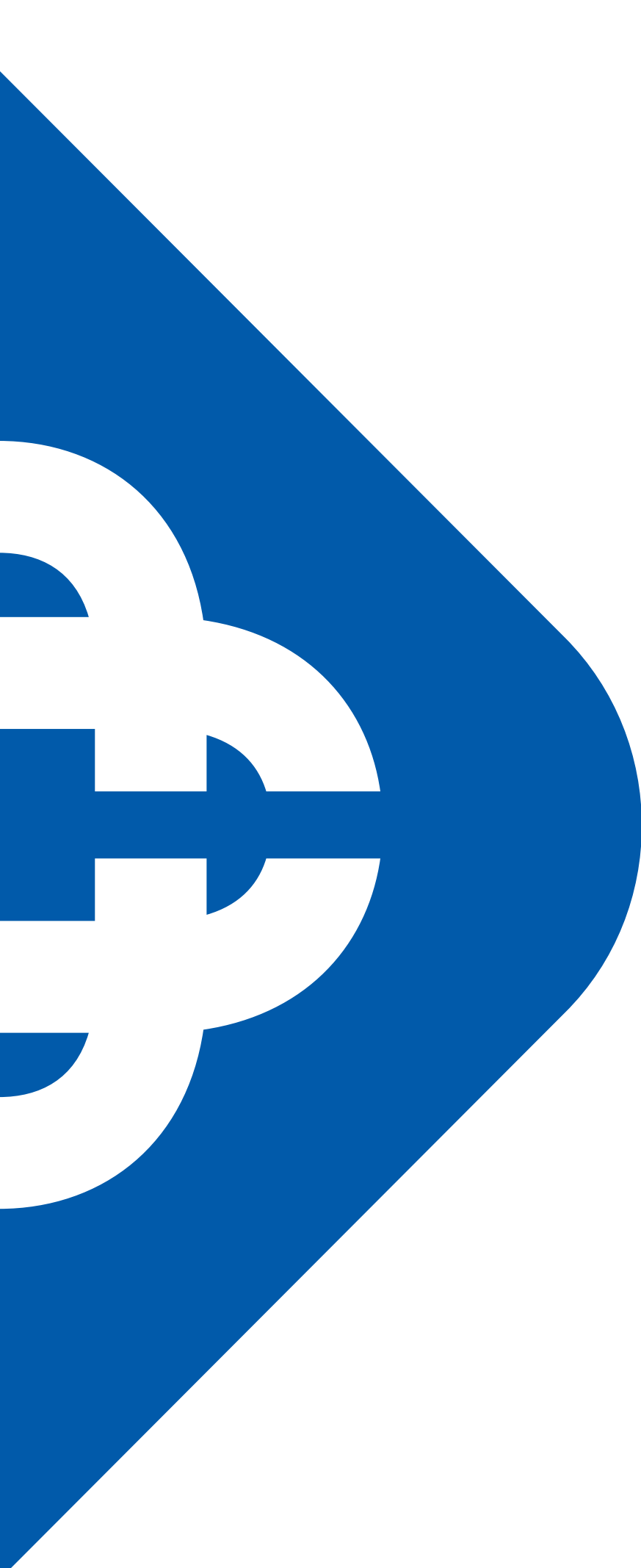

Nota
Integrativa
2019

Parte A - Politiche contabili

Parte B - Informazioni sullo stato patrimoniale

Parte C - Informazioni sul conto economico

Parte D - Redditività complessiva

Parte E - Informativa sui rischi e sulle relative politiche di copertura

Parte F - Informazioni sul patrimonio

Parte G - Operazioni di aggregazione riguardanti imprese o rami d'azienda

Parte H - Operazioni con parti correlate

Parte I - Accordi di pagamento basati su propri strumenti patrimoniali

Parte L - Informativa di settore

Parte M - Informativa sul Leasing

Sezione A.1 – Parte generale

Il presente Bilancio è redatto in conformità ai principi contabili internazionali - International Accounting Standards (IAS) e International Financial Reporting Standards (IFRS) - emanati dall'International Accounting Standards Board (IASB) e alle relative interpretazioni dell'IFRS Interpretations Committee, omologati dalla Commissione Europea e in vigore alla data di riferimento del bilancio.

L'applicazione degli IAS/IFRS è stata effettuata facendo anche riferimento al "Quadro sistematico per la preparazione e presentazione del bilancio" (c.d. *framework*), con particolare riguardo al principio fondamentale che riguarda la prevalenza della sostanza sulla forma, nonché al concetto della rilevanza e significatività dell'informazione.

Il bilancio è stato predisposto sulla base delle istruzioni contenute nella Circolare della Banca d'Italia n. 262 del 22 dicembre 2005 "Il bilancio bancario: schemi e regole di compilazione" 6° Aggiornamento del 30 novembre 2018, si è tenuto conto, sul piano interpretativo, dei documenti sull'applicazione degli IAS/IFRS in Italia predisposti dall'Organismo Italiano di Contabilità (O.I.C.).

I principi contabili adottati per la predisposizione del presente Bilancio, con riferimento alle modalità di classificazione e misurazione degli strumenti finanziari, alle logiche e modalità di calcolo delle rettifiche di valore e alla rilevazione e valutazione delle operazioni di leasing, risultano modificati rispetto a quelli adottati per la predisposizione del Bilancio di chiusura dell'amministrazione straordinaria della Banca, redatto dai Commissari Straordinari ai sensi dell'art. 75, comma 2 del Testo Unico Bancario e relativo al periodo dal 1° gennaio 2017 al 31 marzo 2019. Tali modifiche derivano dall'applicazione obbligatoria, a far data dal 1° gennaio 2018 (1° aprile 2019 per la Banca) e dal 1° gennaio 2019 (1° aprile 2019 per la Banca), rispettivamente del principio contabile internazionale IFRS 9 – Financial Instruments, emanato dall'International Standards Board (IASB) a luglio 2014 ed omologato dalla Commissione Europea tramite il Regolamento n. 2067/2016, che ha sostituito lo IAS 39, e del principio contabile internazionale IFRS 16 "Leasing", omologato dalla Commissione Europea tramite il regolamento n. 2017/1986, che ha sostituito lo IAS 17 per quel che attiene alla disciplina della classificazione e valutazione delle operazioni di leasing. Per quanto riguarda l'adozione, sempre a partire dal 1° aprile 2019, del principio contabile internazionale IFRS 15, si segnala che l'adozione dello stesso, in considerazione delle tipologie di business della Banca, non ha generato impatti.

In relazione ai dati comparativi al bilancio chiuso al 31 dicembre 2019, relativo ad un periodo di 9 mesi (dal 1° aprile 2019 al 31 dicembre 2019), si segnala che gli stessi, facendo riferimento al citato bilancio di chiusura dell'amministrazione straordinaria, relativo al periodo dal 1° gennaio 2017 al 31 marzo 2019, coprono un periodo di 27 mesi; quindi a prescindere dagli impatti derivanti dall'adozione, a partire dal 1° aprile 2019 dei principi contabili internazionali IFRS 9 e IFRS 16, nel comparare i due conti economici si deve tenere conto che fanno riferimento a periodi differenti.

Adeguamento al Principio contabile internazionale IFRS 9

INTRODUZIONE

IFRS 9 – Riferimenti normativi

Il principio contabile internazionale IFRS 9 – Financial Instruments, emanato dall'International Standards Board (IASB) a luglio 2014 ed omologato dalla Commissione Europea tramite il Regolamento n. 2067/2016, è un nuovo principio contabile che dal 1° gennaio 2018 (1° aprile 2019 per la Banca) ha sostituito lo IAS 39 e che impatta sulla modalità di classificazione e misurazione degli strumenti finanziari e sulle logiche e modalità di calcolo delle rettifiche di valore.

1 I tre pilastri dell'IFRS 9

L'entrata in vigore dell'IFRS 9 ha portato cambiamenti, riepilogabili nei seguenti tre macro argomenti:

- *classificazione e misurazione*: il principio introduce nuove classificazioni contabili dipendenti dai business model e dalle caratteristiche finanziarie dei flussi di cassa (cd. SPPI - Solely Payments of Principal and Interests);

- *impairment*: il principio introduce un nuovo approccio di tipo expected credit loss (cd. ECL) in sostituzione dell'approccio incurred loss previsto dallo IAS 39, prevedendo l'adozione di un modello unico esteso a tutte le attività finanziarie ad eccezione di quelle valutate al Fair Value Through Profit and Loss (cd. FVTPL);
- *hedge accounting*: il principio introduce novità in ambito micro hedging avvicinando l'hedge accounting ad un'ottica di risk management, mentre il macro hedging ad oggi non rientra nel perimetro IFRS 9.

CLASSIFICAZIONE E MISURAZIONE DELLE ATTIVITÀ FINANZIARIE

Con riferimento agli aspetti di "Classificazione e misurazione", per le attività finanziarie il principio contabile IFRS 9 prevede tre criteri di misurazione:

- costo ammortizzato;
- *fair value* con impatto sulla redditività complessiva (di seguito anche "FVTOCI - Fair Value through Other Comprehensive Income");
- *fair value* con impatto a conto economico (di seguito anche "FVTPL - Fair Value Through Profit and Loss").

Per le attività finanziarie rappresentate da titoli di debito, la determinazione del criterio di misurazione è connesso sia al *business model* del portafoglio di appartenenza che alle caratteristiche dei flussi di cassa contrattuali dello strumento finanziario.

Per quanto riguarda gli strumenti di capitale, è prevista la classificazione nella categoria FVTPL, fatta eccezione per la facoltà di classificare irrevocabilmente nella categoria FVOCI gli strumenti di capitale non detenuti per la negoziazione. In tal caso sono imputati a conto economico soltanto i dividendi, mentre le valutazioni e i risultati derivanti dalla cessione sono imputati a patrimonio netto.

IMPAIRMENT

Con riferimento agli aspetti di "*impairment*", il principio introduce un modello unico, basato su un concetto di perdita attesa, esteso alle attività di bilancio e fuori bilancio che non sono valutate al *fair value* con impatto a conto economico (FVTPL). Il principio IFRS 9 dispone che a ciascuna data di *reporting* si valuti il fondo a copertura perdite relativo allo strumento finanziario ad un importo pari alle perdite attese lungo tutta la vita del credito laddove il rischio di credito dello strumento finanziario aumenti significativamente dopo la rilevazione iniziale. In caso contrario si valuta il fondo a copertura perdite per lo strumento finanziario ad un importo pari alle perdite attese sul credito nei 12 mesi successivi. La verifica della presenza o meno di un significativo aumento del rischio di credito è basata su un processo di *stage allocation* che prevede la classificazione delle attività finanziarie in tre *stage*, applicando allo *stage 1* il calcolo della perdita attesa su un orizzonte temporale di 12 mesi e agli *stage 2* e *stage 3* una perdita attesa lungo tutta la vita dello strumento.

HEDGE ACCOUNTING

Con riferimento agli aspetti di "*Hedge Accounting*", il principio riscrive le regole per la designazione di una relazione di copertura e per la verifica della sua efficacia con l'obiettivo di garantire un maggiore allineamento tra la rappresentazione contabile delle coperture e le logiche gestionali sottostanti, confermando l'adozione di un approccio maggiormente vicino alle logiche proprie del *Risk Management*. Si sottolinea come le novità regolamentari riguardano esclusivamente il cd. "*General Hedge*", con riferimento al quale il principio fornisce la possibilità di applicare le regole previste dal nuovo standard piuttosto che continuare ad applicare lo IAS 39 (cd. opzione "*Opt-in / Opt-out*"). Il principio non contempla il modello contabile previsto per le relazioni di copertura collettive di portafogli di crediti (c.d. *Macro Hedging*), che continuano a seguire le modalità di copertura come disciplinato dallo IAS 39.

2 Differenze rispetto allo IAS 39 (principio contabile adottato per la redazione del bilancio di chiusura dell'amministrazione straordinaria al 31 marzo 2019)

CLASSIFICAZIONE E MISURAZIONE DELLE ATTIVITÀ FINANZIARIE

Le classificazioni degli strumenti finanziari sotto IAS 39 sono state sostituite dalle seguenti classificazioni IFRS 9: costo ammortizzato, *fair value* (valore equo) rilevato nelle altre componenti di conto economico complessivo e *fair value* (valore equo) rilevato nell'utile (perdita) d'esercizio. Al fine di valutare la classificazione degli strumenti di debito, vengono introdotti due nuovi

concetti: il *Business Model*, volto a valutare lo scopo con il quale gli strumenti finanziari sono detenuti e l'*SPPI Test* per valutare le caratteristiche contrattuali dei flussi di cassa degli strumenti finanziari.

Ai fini dell'*assessment* sono state implementate scelte volte ad individuare i *business model* delle attività finanziarie in portafoglio, nonché a stabilire le modalità di effettuazione dell'*SPPI Test* sulla base delle caratteristiche dei flussi di cassa contrattuali.

IMPAIRMENT

Le principali modifiche introdotte dall'IFRS 9 relative al calcolo dell'*impairment* sono:

- passaggio da un modello ECL basato sull'*incurred loss* ad un modello che considera l'*expected loss*;
- rilevazione del significativo incremento del rischio di credito, con conseguente applicazione di una ECL *lifetime* (*stage 2*), in luogo ad una ECL a 12 mesi (*stage 1*), nel caso in cui il rischio di credito aumenta significativamente rispetto alla data di *origination* dell'attività finanziaria;
- introduzione di scenari probabilistici nell'ambito della cessione di attività deteriorate (*stage 3*);
- inclusione di informazioni *forward-looking*, inclusi gli Scenari Economici Multipli (MES), all'interno del nuovo modello di *impairment*.

3 Criteri di redazione – Esenzioni e opzioni applicate in sede di Prima Applicazione (c.d. FTA)

HEDGE ACCOUNTING

La Banca ha deciso di non optare per l'applicazione anticipata del Principio IFRS 9. Inoltre, relativamente alle nuove disposizioni in tema di *hedge accounting*, come concesso dal Principio (IFRS 9 7.2.21), la Banca ha optato per proseguire la contabilizzazione delle operazioni di copertura secondo quanto dispone lo IAS 39.

PROSPETTI COMPARATIVI

In fase di prima applicazione, l'IFRS 9 non richiede obbligatoriamente la riesposizione dei dati di confronto, su base omogenea, relativi ai periodi precedenti. A tal proposito, nell'atto di emanazione del 5° aggiornamento della Circolare Banca d'Italia 262/2005 "Il bilancio bancario: schemi e regole di compilazione", l'Organo di Vigilanza ha precisato che le banche che non producono dati omogenei di confronto devono includere, nel primo bilancio redatto in base al suddetto aggiornamento, un prospetto di raccordo che evidenzi la metodologia utilizzata e fornisca una riconciliazione tra i dati dell'ultimo bilancio approvato e il primo bilancio redatto in base alle nuove disposizioni. Forma e contenuto di tale prospetto da redigere sono rimesse all'autonomia degli organi aziendali competenti.

La Banca ha scelto di avvalersi della facoltà, prevista dal paragrafo 7.2.15 dell'IFRS 9, di non riesporre i dati comparativi del bilancio di prima applicazione dell'IFRS 9. Per quanto concerne i dati comparativi, all'interno della sezione "Prospetti di riconciliazione", sono esplicitate le comparazioni relative al 4° aggiornamento della Circolare 262/2005 con il 5° aggiornamento della Circolare 262/2005. Nella medesima sezione, sono illustrate le riconciliazioni dei saldi contabili al 1° aprile 2019 per effetto dell'applicazione delle nuove regole di misurazione e *impairment* ai sensi dell'IFRS 9.

IMPATTO DELL'INTRODUZIONE DELL'IFRS 9 SUI FONDI PROPRI

Con il Regolamento (UE) 2017/2395 "Disposizioni transitorie volte ad attenuare l'impatto dell'introduzione dell'IFRS 9 sui fondi propri", emanato in data 12 dicembre 2017, il Parlamento Europeo e il Consiglio hanno aggiornato il Regolamento 575/2013 CRR inserendo il nuovo articolo 473 bis «Introduzione dell'IFRS 9», offrendo la possibilità alle banche di attenuare gli impatti sui fondi propri derivanti dall'introduzione del principio contabile IFRS 9, con particolare riguardo ai maggiori accantonamenti per perdite stimate su crediti, includendo pertanto una porzione dei medesimi nel capitale primario di classe 1 (CET1) per il periodo transitorio di cinque anni (da gennaio 2018 a dicembre 2022), sterilizzandone l'impatto sul CET1 attraverso l'applicazione di percentuali decrescenti nel tempo.

La Banca ha scelto di applicare all'impatto risultante dal confronto tra le rettifiche di valore IAS 39 esistenti al 31 marzo 2019 e quelle IFRS 9 risultanti al 1° aprile 2019, il cosiddetto "approccio dinamico" ed "approccio statico", che prevedono l'applicazione di fattori decrescenti alle rettifiche di valore complessive riferite alle esposizioni appartenenti agli stage 1, 2 (approccio dinamico) ed anche allo stadio 3 (approccio statico).

Le disposizioni transitorie limitano progressivamente, nei primi cinque anni dall'introduzione dell'IFRS 9, l'intero effetto di CET1 applicando i seguenti fattori:

1. 0,95 durante il periodo dal 1 gennaio 2018 al 31 dicembre 2018;
2. 0,85 durante il periodo dal 1 gennaio 2019 al 31 dicembre 2019;
3. 0,7 durante il periodo dal 1 gennaio 2020 al 31 dicembre 2020;
4. 0,5 durante il periodo dal 1 gennaio 2021 al 31 dicembre 2021;
5. 0,25 durante il periodo dal 1 gennaio 2022 al 31 dicembre 2022.

Come riportato all'interno delle linee guida emanate dall'EBA nel gennaio 2018, gli enti che optano per il trattamento transitorio forniscono al mercato, tra le altre, le informazioni "fully loaded basis", per cui si rinvia all'informativa data a seguire.

4 Il progetto di implementazione dell'IFRS 9

Il Gruppo Bancario Iccrea ha iniziato le attività volte all'adozione del nuovo principio IFRS 9 a fine 2016, estese poi a tutte le BCC aderenti al futuro Gruppo bancario Cooperativo, dando seguito ad un *assessment* preliminare già svolto nel 2014 e finalizzato ad ottenere una prima stima dei potenziali impatti derivanti dall'introduzione del principio.

Data la rilevanza del progetto e l'impatto derivante dalle novità introdotte dal nuovo principio, le attività sono state strutturate prevedendo, a livello di *governance*, uno *Steering Committee* formato da componenti dell'Alta Direzione. Il progetto è stato strutturato secondo tre macro-cantieri identificati nelle tre direttrici nelle quali si articola il principio, ovvero classificazione e misurazione, *impairment* e *hedge accounting*. Per ciascuno dei cantieri progettuali evidenziati è stato nominato un responsabile operativo del Gruppo.

Poiché il principio risulta di notevole impatto e pervasivo su molti aspetti dell'operatività aziendale, è stata coinvolta attivamente nel progetto una cospicua parte delle funzioni del Gruppo: in particolare, nell'ambito del Gruppo le aree maggiormente coinvolte dall'implementazione del nuovo principio sono state l'Amministrazione, il *Risk Management*, il Credito, la Finanza, l'Organizzazione e Progetti, la funzione IT, ALM e Consulenza e la Pianificazione e Controllo di gestione. Unitamente, alle funzioni operative anche le funzioni di controllo interno, quali l'Internal Audit e il Collegio Sindacale, sono stati resi partecipi del progetto.

Il progetto IFRS 9 è stato impostato su un periodo temporale esteso ed è stato articolato in macro-fasi, di massima successive l'una all'altra, quali:

- una prima parte di *assessment* e definizione delle scelte preliminari;
- una seconda fase di *design and construct* con analisi delle soluzioni di implementazione dei cantieri, determinando le scelte preferite, unitamente al disegno dei modelli operativi to be; e
- una terza fase di sviluppo, implementazione e *testing* delle procedure e degli applicativi adottati, a cui si uniscono le attività volte a garantire l'adeguamento e consolidamento della normativa interna all'interno del Gruppo.

Con riferimento al cantiere "Classificazione e Misurazione", nella fase di *assessment* sono state condotte analisi di dettaglio sui portafogli crediti e titoli del Gruppo, sono stati analizzati i *functional requirements* in materia di SPPI test, al fine di illustrare le assunzioni sottostanti e fornire gli elementi di supporto a compiere le relative decisioni in materia e sono stati definiti i principali impatti organizzativi.

Nella fase di *design and construct*, a valle di quanto definito dalla fase precedente, si è proceduto a definire i *business model* per ogni società del Gruppo, è stata definita l'analisi degli scenari operativi per identificare i principali impatti organizzativi, di processo e tecnologici necessari ad avviare la fase di implementazione del cantiere. Le risultanze progettuali sono state declinate in appositi documenti di *policy* e processi volti a normare la transizione verso il nuovo principio.

Durante la fase implementativa, si è proceduto a realizzare e a mettere a terra tutti i necessari interventi richiesti, unitamente ad affinare e recepire, nella normativa interna di Gruppo, le *policy* e gli adeguamenti dei processi interni, così da poter apportare le necessarie modifiche in ottemperanza al principio.

Con riferimento al cantiere "*Impairment*", nella fase di *assessment* è stata condotta l'analisi dei sistemi utilizzati per la misurazione dei parametri di rischio per il calcolo delle *provision* e la mappatura dei *requirement* normativi.

Nella fase di *design and construct* le attività si sono focalizzate sul *design* metodologico ed organizzativo per la transizione. In particolare, da un punto metodologico, sono state definite le soluzioni di calcolo dell'*Impairment* sulla base delle specificità di ogni Società del Gruppo, con particolare riferimento a *stage allocation* e stima dei parametri di rischio, mentre, dal punto di vista

tecnologico, sono state individuate soluzioni applicative che consentono il recepimento degli input metodologici e funzionali sviluppati nell'ambito del progetto e di calcolare i necessari accantonamenti in conformità al principio contabile e secondo la declinazione operativa dello stesso definita dal Gruppo. Le risultanze progettuali sono state declinate in appositi documenti di *policy* e processi volti a normare la transizione verso il nuovo principio.

Durante la fase implementativa, si è proceduto a realizzare e a mettere a terra tutti i necessari interventi richiesti, unitamente ad affinare e recepire, nella normativa interna di Gruppo, le *policy* e gli adeguamenti dei processi interni, così da poter apportare le necessarie modifiche in ottemperanza al principio.

Con riferimento al cantiere "*Hedge Accounting*", il Gruppo ha effettuato una *impact analysis* dei requisiti previsti dall'IFRS 9 analizzando sia le relazioni di copertura del Gruppo in essere che il servizio di "Test di Efficacia" erogato alle BCC aderenti, effettuando un'analisi dei pro e contro all'adozione del modello generale di *hedge accounting* IFRS 9. Alla luce dei risultati delle analisi effettuate nel corso del progetto, il Gruppo Bancario Iccrea ha convenuto di rinviare l'adozione del nuovo modello di *hedge accounting* IFRS 9 ad un momento successivo; stante quanto precede non ci sono impatti relativi a tale componente.

Con riferimento ai sistemi informativi sono state poste in essere attività volte ad individuare le principali aree di impatto, grazie all'effettuazione di apposite *gap analysis*, individuando tutte le necessarie modifiche da apportare ed identificando gli applicativi e le procedure da adeguare. In particolare, con riguardo all'implementazione dei sistemi IT, si è proceduto ad integrare le nuove applicazioni software utili alla gestione dei nuovi processi di classificazione e misurazione collegati al *Business Model* e all'SPPI test, unitamente agli strumenti e applicativi necessari al calcolo della perdita attesa e all'inserimento dei fattori *forward looking* in ambito di *impairment*. Con particolare riferimento all'SPPI test, sono state individuate le procedure con le quali effettuare il test, nonché le piattaforme sulle quali applicare la metodologia SPPI adottata dal Gruppo, sia per quel che riguarda i titoli di debito che per le esposizioni creditizie in senso proprio. Con particolare riferimento alla stima ECL sono state completate le attività implementative associate alla stima della perdita attesa tramite l'adozione di soluzioni ed applicativi gestiti da primari operatori di sistema.

OVERVIEW DEGLI IMPATTI

PANORAMICA

(i) **Patrimonio netto:** L'adozione dell'IFRS 9 aumenta il patrimonio netto al 1° aprile 2019 di 2,7 milioni di Euro, al netto dell'effetto fiscale (pari a circa -1,3 milioni di Euro).

Comprende:

- Un aumento di 2,9 milioni di Euro derivante dall'applicazione dei nuovi requisiti di **classificazione e misurazione** per le attività finanziarie;
- un aumento di 1 milione di Euro derivante dall'applicazione della nuova metodologia di **impairment** ECL, di cui un aumento di 3 mila Euro derivante dall'incremento della riserva FVTOCI a seguito dell'applicazione della nuova metodologia di **impairment** ECL per tale categoria di strumenti finanziari, con corrispondente effetto negativo sulle riserve di utili (riserva FTA);

(ii) **CET1** – comprende

- l'impatto della **classificazione e della misurazione** del *fair value* e della nuova metodologia di **impairment** secondo quanto previsto dall'IFRS 9, ha portato a un aumento generale del CET 1 *ratio* di 41 punti base attestandosi al 27,26% al 01/04/2019. Si specifica che trattasi di risultato *fully loaded e phased-in* (poiché il fattore di graduazione rimane ad 1 essendosi registrata in FTA una diminuzione complessiva di impairment) e al netto dell'impatto fiscale.

IMPATTI SUI RATIO PATRIMONIALI: COMMON EQUITY TIER 1 RATIO

Come richiesto dall'*European Banking Authority* (EBA), alla data di prima applicazione occorre fornire informativa degli impatti derivanti dall'introduzione dell'IFRS 9 sul Patrimonio Contabile e Regolamentare.

Nella tabella seguente vengono forniti gli importi del Patrimonio netto contabile al 01.04.2019, fino alla ricostruzione del *Common Equity Tier 1 ratio*. Sono, inoltre, rappresentati gli importi, per ciascuna voce, degli impatti in sede di prima applicazione del principio, sia *fully loaded* che *phased-in*, derivanti dall'applicazione di quanto previsto dall'articolo 473 bis della *Capital Requirements Regulation "CRR"*.

Tabella 1.1

FONDI PROPRI (€/000)	31/03/2019	IFRS 9 Fully loaded		IFRS 9 Phased-in 85%	
		Impatto FTA all'01/04/2019	Situazione all'01/04/2019	Impatto FTA all'01/04/2018	Situazione all'01/04/2019
Patrimonio netto contabile	33.531	2.707	36.237	2.707	36.237
CET 1	35.401	502	35.902	502	35.902
Totale fondi propri	35.401	502	35.902	502	35.902
Capital ratios (%)					
Capitale primario di classe 1/Attività di rischio ponderate (CET 1 capital ratio)	26,85%	0,41%	27,26%	0,41%	27,26%
Totale fondi propri/ Attività di rischio ponderate (Total capital ratio)	26,85%	0,41%	27,26%	0,41%	27,26%

Nella tabella sono descritti gli effetti contabili derivanti dall'introduzione dell'IFRS 9 sul capitale regolamentare e sui *ratios* prudenziali. In particolare:

- la riduzione dell'impairment aumenta il CET 1 attraverso l'aumento del patrimonio netto contabile;
- allo stesso tempo, l'impatto sull'ammontare totale dei fondi propri risulta essere pari a 502 mila euro.

Di conseguenza l'impatto derivante dalla prima applicazione dell'IFRS 9 sul CET 1 ratio e sul Total Capital Ratio della Banca, è pari a 41 punti base, sia nello scenario *Fully loaded* sia in quello *Phased-in*.

IMPATTO SULLE RISERVE DI UTILI

Il paragrafo 7.2.15. dell'IFRS 9 sancisce l'obbligo di rilevare le differenze tra il valore contabile precedente e il valore contabile all'inizio dell'esercizio che include la data di applicazione iniziale del principio, nel saldo di apertura degli utili portati a nuovo (o altra componente del patrimonio netto, come appropriato) dell'esercizio che include la data di applicazione iniziale.

La seguente tabella fornisce il saldo di apertura al primo aprile 2019 delle Riserve di utili, mostrando altresì l'impatto derivante dall'introduzione dell'IFRS 9 evidenziando separatamente:

- l'importo alla data di chiusura del bilancio sotto IAS 39;
- l'impatto delle riclassifiche intervenute in sede di FTA (diversi criteri di valutazione);
- l'impatto della perdita attesa stimata sotto IFRS 9 in sede di FTA;
- l'impatto fiscale.

Tabella 1.2

Riserve di utili (€/000)	Impatti al 1° aprile 2019
Chiusura di bilancio sotto IAS 39	42.815
Riclassifiche sotto IFRS 9	(110)
Rettifiche FTA IFRS 9	1.057
Impatti fiscali	(314)
Apertura di riserve di utili sotto IFRS 9	43.447

Con riferimento alle riserve di utili (riserva FTA), sono state rilevate riclassifiche pari a 110 €/000 mentre per effetto dell'applicazione dell'*impairment* sono state effettuate rilevazioni di ECL pari a 1.057 €/000 con un conseguente impatto positivo/negativo sulle Riserve di Utili pari a 632 €/mln, al netto dell'effetto fiscale.

Di seguito il dettaglio delle riclassifiche effettuate:

- riclassifica in FMVTPL delle esposizioni relative agli interventi sul CCF e del FTCC precedentemente rilevate tra i crediti verso clientela, con conseguente giro a riserve di utili dell'*impairment* ias39 esistente pari a 8 mila euro (+) ed adeguamento negativo al FV per euro 86 mila (-);
- riclassifica di titoli di debito, fondi comuni e polizze assicurative classificati tra gli strumenti finanziari disponibili per la vendita ai sensi dello IAS 39 tra le attività obbligatoriamente valutate al fair value con impatto a conto economico conseguentemente al fallimento dell'SPPI Test ai sensi dell'IFRS 9, con riallocazione della ex riserva AFS negativa per 32 mila (-) a riserva di utili;

Di seguito il dettaglio delle variazioni di *impairment* ECL:

- su titoli di debito al costo ammortizzato pari a 9 mila euro (-);
- su titoli di debito al fair value con impatto a conto economico compressivo pari a 3 mila euro (-);
- su prestiti e anticipazioni pari a 1.087 mila euro (+);
- su garanzie e impegni pari a 18 mila euro (-).

VARIAZIONE *IMPAIRMENT* LOSS DA IAS 39/IAS 37 A IFRS 9

Al fine di evidenziare gli impatti sul fondo svalutazione ex IAS 39 ed ex IAS 37 della nuova metodologia di *impairment*, la tabella a seguire, e il grafico a questa collegato, mostra la movimentazione del fondo svalutazione (fondo a copertura perdite) riconciliando il saldo ex IAS 39 (pari a 11.338 €/000) con il saldo IFRS 9 (pari a 10.273 €/000), con la specifica delle variazioni del fondo perdite per stadi di rischio di credito.

Tabella 1.3

(€/000)	Totale
31/03/2019 - IAS 39/IAS 37 Fondo svalutazione	11.338
Riduzione del Fondo svalutazione IAS 39/IAS 37	(9)
Riprese FTA IFRS 9 (Stage 1 e 2)	(1.057)
Rettifiche FTA IFRS 9 (Stage 3)	-
01/04/2019 - Rettifiche di valore complessivo	10.273

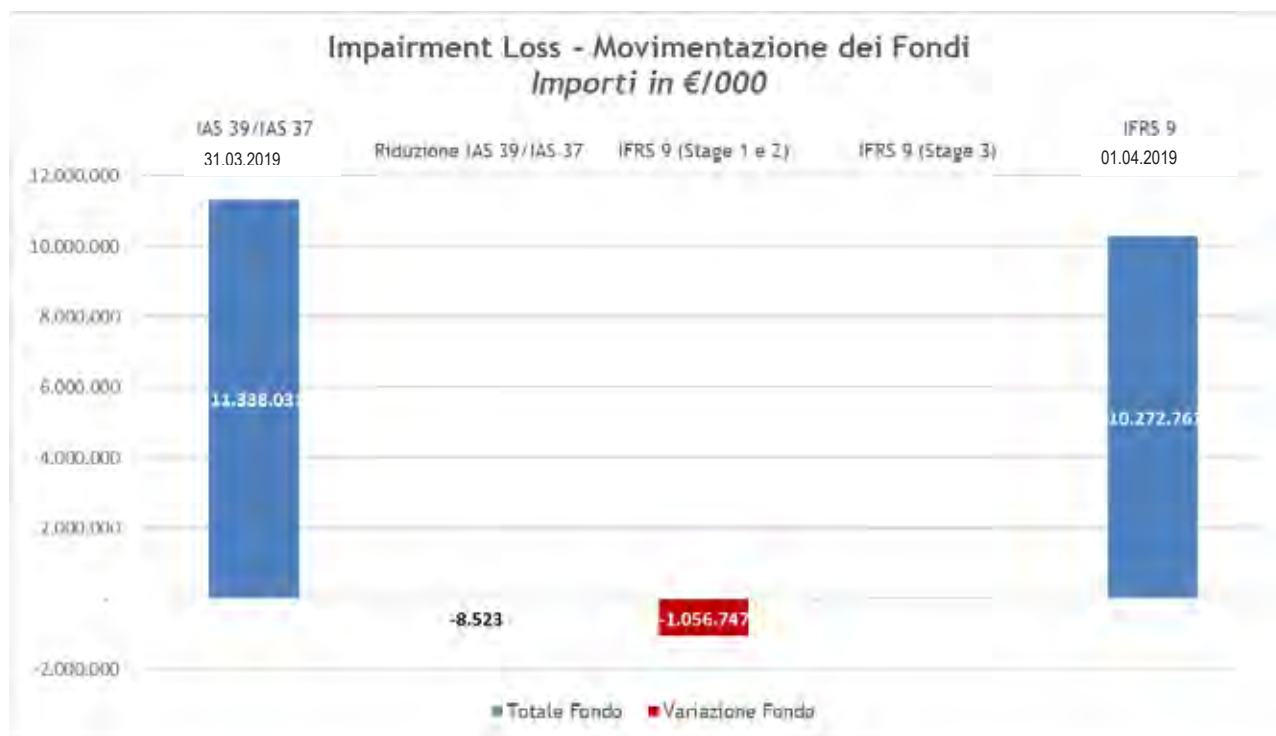

ELEMENTI CHIAVE PER LA DETERMINAZIONE DELL'IMPAIRMENT

5 Stime che avranno un impatto finanziario

Con riferimento all'*impairment*, l'IFRS 9 introduce, per gli strumenti valutati al costo ammortizzato e al fair value con contropartita il patrimonio netto (diversi dagli strumenti di capitale), un modello basato sul concetto di "expected loss" (perdita attesa), in sostituzione dell'approccio "incurred loss" previsto dallo IAS 39.

Il principio introduce complessità addizionali ed elementi innovativi nella determinazione dei fondi di accantonamento per il credito. Ci sono aree chiave che influenzano materialmente la quantificazione delle svalutazioni su crediti e titoli oggetto di *impairment* ai sensi IFRS 9, quali:

- **Approccio a 3 Stage** basato sui cambiamenti nella qualità del credito, definito su modello di perdita attesa a 12 mesi o a vita intera nel caso si sia manifestato un significativo incremento del rischio. In particolare, il principio contabile prevede tre differenti categorie che riflettono il modello di deterioramento della qualità creditizia dall'*initial recognition* (modello relativo):
 - **Stage 1:** attività finanziarie originate e/o acquisite che non presentino obiettive evidenze di perdita alla data di prima iscrizione ovvero che non abbiano subito un deterioramento significativo della loro qualità creditizia dalla data di prima iscrizione o che presentino un rischio di credito basso;
 - **Stage 2:** attività Finanziarie la cui qualità creditizia sia peggiorata significativamente dalla data di prima iscrizione;
 - **Stage 3:** attività Finanziarie che presentino obiettive evidenze di perdita alla data di bilancio. La popolazione di tali crediti risulta essere coerente con quella dei crediti considerati "impaired" in base allo IAS 39.
- **Applicazione di formulazioni "Point in Time"** dei parametri per la misurazione del rischio di credito ai fini del calcolo delle svalutazioni, precedentemente misurate mediante il ricorso a misure *Through the Cycle*;
- **Calcolo della Perdita Attesa (ECL) lungo tutta la vita residua delle esposizioni non classificate in Stage 1**, con il ricorso quindi a parametri c.d. *lifetime*;
- **Inclusione di condizionamenti Forward Looking** nel calcolo della ECL, considerando la media della perdita derivante da ogni scenario e relativa ponderazione per la probabilità di accadimento di ognuno degli scenari.

6 I nuovi modelli di impairment

STAGING E MOVIMENTAZIONE DELLE ATTIVITÀ FINANZIARIE TRA STAGE

Sulla base di quanto previsto dalla normativa, il Gruppo classifica ciascuna esposizione/tranche in uno dei seguenti tre stage (o "bucket"):

- Stage 1, che comprende tutte le esposizioni/tranche di nuova erogazione e tutti i rapporti relativi a controparti classificate in bonis che, alla data di valutazione, non abbiano subito un significativo incremento del rischio di credito dal momento dell'erogazione o acquisto;
- Stage 2, che comprende tutte le esposizioni/ tranche in bonis che, alla data di valutazione, abbiano registrato un significativo incremento del rischio di credito rispetto alla data di erogazione;
- Stage 3, che comprende tutte le esposizioni/tranche che alla data di valutazione risultano classificati come non *performing* sulla base della definizione normativa adottata dal Gruppo¹.

Il processo di *stage allocation*, ovvero l'allocazione degli strumenti finanziari nei vari stage, riveste una particolare importanza in quanto indirizza le logiche di determinazione dell'accantonamento per il rischio di credito delle singole esposizioni.

Nell'ambito del framework di *stage allocation* il Gruppo definisce le modalità di passaggio delle singole esposizioni da uno stage all'altro e nello specifico prevede che:

- un'esposizione/tranche può in qualsiasi momento passare da stage 1 a stage 2 o viceversa, sulla base del superamento o meno di almeno uno dei criteri di staging definiti per la definizione dell'ISRC;
- un'esposizione/tranche, indipendentemente dallo stage di appartenenza, può essere classificata in stage 3 nel caso in cui diventi un credito/titolo non *performing*.

La metodologia di *staging* definita per il portafoglio crediti *performing*, comune a tutte le BCC servite da BCC Sistemi Informatici come struttura tecnica delegata è stata definita sulla base dei driver di seguito esposti:

A. allocazione convenzionale in stage 1 di determinate esposizioni quali:

- le esposizioni verso le entità appartenenti al Sistema Cooperativo;
- le esposizioni verso le Società del Gruppo Bancario Cooperativo Iccrea (Società del Perimetro Diretto);
- le esposizioni verso la Banca Centrale;
- le esposizioni verso i dipendenti;
- le esposizioni verso i fondi di garanzia;
- le esposizioni originate nei tre mesi antecedenti alla data di valutazione (c.d. "*grace period*").

Per le citate tipologie di esposizioni, l'allocazione convenzionale in stage 1 ha comportato il calcolo della ECL mediante il ricorso a parametri nella formulazione con un orizzonte temporale pari a 12 mesi, coerentemente con quanto effettuato per le altre esposizioni allocate in tale stage.

B. utilizzo, per le controparti Corporate e Retail, di criteri quantitativi basati sull'analisi e sul confronto tra la PD all'*origination* e la PD alla data di valutazione. Si specifica a riguardo quanto segue:

- in assenza di un rating all'*origination*, la correlata PD è assimilata a quella della data di valutazione della fine dell'anno di origine, qualora la data di *origination* ricada nell'arco degli anni: 2014, 2015, 2016 e 2017 (ad es.: nel caso di un'esposizione erogata il 25 marzo del 2015, la PD all'*origination* sarà quella rilevata al 31 dicembre del corrispondente anno);
- in caso di data di *origination* antecedente al 01 gennaio 2014, le PD all'*origination* sono state ricavate in maniera indiretta in considerazione della mancanza delle informazioni necessarie a produrre il rating su tale periodo temporale. In particolare, partendo da dati di sistema (serie storica dei tassi di decadimento o tassi di default rettificati di Banca d'Italia), si è determinato il rapporto tra la PD non condizionata della controparte alla data di valutazione e il tasso di decadimento di mercato alla medesima data (specifico per tipologia di controparte e raggruppamento di SAE, specifico per BCC, o ATECO per le controparti corporate). Questo coefficiente è stato

¹ Il Gruppo utilizza la definizione di default regolamentare. Cfr. Circolare n. 272 di Banca d'Italia del 30 luglio 2008. La medesima definizione di default era utilizzata sotto IAS 39

a sua volta applicato al tasso di decadimento di mercato alla data di erogazione per ricavarne la PD all'*origination*.

- la ricostruzione della PD *origination* è stata effettuata a partire da basi dati differenti a seconda della data di erogazione delle esposizioni considerate:
 - per le esposizioni erogate dal 01 giugno 2006 al 31 dicembre 2013, si sono considerati i tassi di default rettificati di Banca d'Italia aggregati per SAE e BCC, forniti dalla stessa Autorità di Vigilanza;
 - per le esposizioni erogate prima del 1° giugno 2006, si sono considerati i tassi di decadimento di Banca d'Italia suddivisi per Area Geografica di riferimento, tipologia controparte Retail o Corporate quest'ultima suddivisa a sua volta per codice ATECO. L'estrapolazione di tali informazioni è avvenuta a partire dalle basi dati statistiche Banca d'Italia;
 - alle esposizioni erogate prima del 31 marzo 1996 si è applicato un *floor* di vintage pari a tale data e trattate come le esposizioni erogate prima del 1° giugno 2006;
 - alle esposizioni erogate/acquisite post 1° gennaio 2018, la PD all'*origination* è quella effettivamente attribuita alla controparte al momento dell'erogazione.

- C. utilizzo, per le controparti *Institution*, di criteri quantitativi basati sulla migrazione tra classi di rating del modello esterno RiskCalc Moody's così come rilevato tra data di *origination* e data di valutazione;
- D. in caso di assenza della PD/rating all'*origination* e di presenza della PD/rating alla data di valutazione, a seconda della tipologia di controparte, è previsto l'utilizzo dell'espedito pratico della "*low credit risk exemption*";
- E. allocazione automatica in stage 2 delle esposizioni che alla data di valutazione presentano la PD condizionata superiore ad una determinata soglia;
- F. utilizzo di criteri qualitativi finalizzati ad individuare all'interno del portafoglio *performing* le esposizioni maggiormente rischiose: tali criteri sono definiti a prescindere dall'utilizzo dei criteri quantitativi;
- G. utilizzo della PD a 12 mesi all'*origination* e alla data di valutazione come proxy della PD *lifetime*, supportato da analisi finalizzate a dimostrare che tale scelta rappresenta una ragionevole approssimazione;
- H. utilizzo di un periodo di permanenza minimo di 3 mesi in stage 2 (c.d. "*probation period*") con l'obiettivo di ridurre la volatilità delle allocazioni delle esposizioni nei diversi stage di appartenenza, pertanto:
 - un'esposizione essere trasferita in stage 1, qualora alla data di valutazione sussistano le condizioni per l'allocazione in stage 1 e siano trascorsi almeno 3 mesi continuativi dal venir meno dei criteri che ne hanno determinato l'allocazione in stage 2;
 - il rientro in bonis di un'esposizione precedentemente allocata in stage 3 prevede l'allocazione in stage 2 per almeno i 3 mesi successivi al rientro in bonis.

Restano escluse dall'applicazione di tale criterio le esposizioni *forborne performing* per le quali risulta già attivo il *probation period* regolamentare di 24 mesi.

In relazione al **punto A**, alle esposizioni verso controparti Corporate e Retail il criterio del peggioramento della PD a 12 mesi, non condizionata, alla data di valutazione rispetto alla PD a 12 mesi alla data di *origination*, prevede di allocare in stage 2 le esposizioni per cui si verificano le seguenti condizioni:

$$\begin{aligned}
 & PD \text{ Reporting Date} > 200\% PD \text{ Origination Date} \\
 & \text{se } PD \text{ Reporting Date} < PD \text{ media portafoglio appartenenza} \\
 & PD \text{ Reporting Date} > 150\% PD \text{ Origination Date} \\
 & \text{se } PD \text{ Reporting Date} \geq PD \text{ media portafoglio appartenenza}
 \end{aligned}$$

La PD media di portafoglio della Banca viene determinata, distintamente per esposizioni Corporate e Retail, mediante la media aritmetica delle PD non condizionate attribuite a ciascuna controparte (escludendo dal campione le controparti *unrated* e non *performing*).

Con riferimento al **punto C**, alle esposizioni verso controparti *Institution* è stato definito un criterio di staging quantitativo che utilizza il rating esterno “RiskCalc” di Moody’s Analytics. Tale criterio facendo leva sui rating assegnati dal modello esterno RiskCalc di *Moody’s Analytics* alloca in *stage 2* le esposizioni che alla data di valutazione registrano un delta negativo (peggiore) in termini di *notch* rispetto al rating all’*origination*. Al fine di considerare un peggioramento in termini di *notch* come indicatore del significativo incremento del rischio di credito, occorre che si verifichi un incremento di *notch* tale per cui il rating alla data di valutazione di un’esposizione originata in classe AAA, risulti inferiore al rating associato alla soglia dell’*investment grade* (BBB-). Secondo tale logica dunque è necessario un incremento di almeno 10 *notch* affinché un rapporto venga allocato in *stage 2*, come rappresentato dalla matrice di seguito riportata:

Rating reporting date

	AAA	AA+	AA	AA-	A+	A	A-	BBB+	BBB	BBB-	BB+	BB	BB-	B+	B	SP	CCC
AAA	Stage 1	Stage 1	Stage 1	Stage 1	Stage 1	Stage 1	Stage 1	Stage 1	Stage 1	Stage 1	Stage 2	Stage 2	Stage 2	Stage 2	Stage 2	Stage 2	Stage 2
AA+	Stage 1	Stage 1	Stage 1	Stage 1	Stage 1	Stage 1	Stage 1	Stage 1	Stage 1	Stage 1	Stage 1	Stage 2	Stage 2	Stage 2	Stage 2	Stage 2	Stage 2
AA	Stage 1	Stage 1	Stage 1	Stage 1	Stage 1	Stage 1	Stage 1	Stage 1	Stage 1	Stage 1	Stage 1	Stage 1	Stage 1	Stage 2	Stage 2	Stage 2	Stage 2
AA-	Stage 1	Stage 1	Stage 1	Stage 1	Stage 1	Stage 1	Stage 1	Stage 1	Stage 1	Stage 1	Stage 1	Stage 1	Stage 1	Stage 1	Stage 2	Stage 2	Stage 2
A+	Stage 1	Stage 1	Stage 1	Stage 1	Stage 1	Stage 1	Stage 1	Stage 1	Stage 1	Stage 1	Stage 1	Stage 1	Stage 1	Stage 1	Stage 1	Stage 2	Stage 2
A	Stage 1	Stage 1	Stage 1	Stage 1	Stage 1	Stage 1	Stage 1	Stage 1	Stage 1	Stage 1	Stage 1	Stage 1	Stage 1	Stage 1	Stage 1	Stage 1	Stage 2
A-	Stage 1	Stage 1	Stage 1	Stage 1	Stage 1	Stage 1	Stage 1	Stage 1	Stage 1	Stage 1	Stage 1	Stage 1	Stage 1	Stage 1	Stage 1	Stage 1	Stage 2
BBB+	Stage 1	Stage 1	Stage 1	Stage 1	Stage 1	Stage 1	Stage 1	Stage 1	Stage 1	Stage 1	Stage 1	Stage 1	Stage 1	Stage 1	Stage 1	Stage 1	Stage 2
BBB	Stage 1	Stage 1	Stage 1	Stage 1	Stage 1	Stage 1	Stage 1	Stage 1	Stage 1	Stage 1	Stage 1	Stage 1	Stage 1	Stage 1	Stage 1	Stage 1	Stage 2
BBB-	Stage 1	Stage 1	Stage 1	Stage 1	Stage 1	Stage 1	Stage 1	Stage 1	Stage 1	Stage 1	Stage 1	Stage 1	Stage 1	Stage 1	Stage 1	Stage 1	Stage 2
BB+	Stage 1	Stage 1	Stage 1	Stage 1	Stage 1	Stage 1	Stage 1	Stage 1	Stage 1	Stage 1	Stage 1	Stage 1	Stage 1	Stage 1	Stage 1	Stage 1	Stage 2
BB	Stage 1	Stage 1	Stage 1	Stage 1	Stage 1	Stage 1	Stage 1	Stage 1	Stage 1	Stage 1	Stage 1	Stage 1	Stage 1	Stage 1	Stage 1	Stage 1	Stage 2
BB-	Stage 1	Stage 1	Stage 1	Stage 1	Stage 1	Stage 1	Stage 1	Stage 1	Stage 1	Stage 1	Stage 1	Stage 1	Stage 1	Stage 1	Stage 1	Stage 1	Stage 2
B+	Stage 1	Stage 1	Stage 1	Stage 1	Stage 1	Stage 1	Stage 1	Stage 1	Stage 1	Stage 1	Stage 1	Stage 1	Stage 1	Stage 1	Stage 1	Stage 1	Stage 2
B	Stage 1	Stage 1	Stage 1	Stage 1	Stage 1	Stage 1	Stage 1	Stage 1	Stage 1	Stage 1	Stage 1	Stage 1	Stage 1	Stage 1	Stage 1	Stage 1	Stage 2
B-	Stage 1	Stage 1	Stage 1	Stage 1	Stage 1	Stage 1	Stage 1	Stage 1	Stage 1	Stage 1	Stage 1	Stage 1	Stage 1	Stage 1	Stage 1	Stage 1	Stage 2
CCC	Stage 1	Stage 1	Stage 1	Stage 1	Stage 1	Stage 1	Stage 1	Stage 1	Stage 1	Stage 1	Stage 1	Stage 1	Stage 1	Stage 1	Stage 1	Stage 1	Stage 2

In relazione al ricorso al **punto G** dell’elenco, relativo al confronto tra PD all’*origination* e alla data di valutazione nelle misure a 12 mesi in luogo delle misure *lifetime* come indicato dal Principio Contabile (si veda IFRS 9 paragrafo B.5.5.13-14), si rileva che tale approccio trova giustificazione nel fatto che l’impianto di condizionamento utilizzato, e appositamente sviluppato ai fini IFRS 9 in merito al condizionamento operato sulle misure di ECL, sia stato costruito sulla base di scenari futuri rispetto alla data di prima applicazione del principio. Ai fini del condizionamento delle misure di rischio alle date di *origination*, si sarebbe dovuto ricorrere alla stima di scenari, passati, la cui effettiva valenza predittiva/prospettica sarebbe stata inevitabilmente inficiata dalla conoscenza di eventi macroeconomici a oggi già verificati.

Si rileva tuttavia che il Gruppo ha comunque predisposto l’implementazione di funzionalità IT strumentali alla storicizzazione di PD *lifetime* e *forward-looking* ad oggi calcolata, tali da consentire in futuro un eventuale ricorso a tali misure per la quantificazione del Significativo Incremento del Rischio di Credito inclusivo delle informazioni prospettiche.

La metodologia di *staging* definita per il portafoglio titoli è applicabile a tutto il portafoglio relativo ai titoli di debito in essere alla data di riferimento. Sono esclusi dal calcolo dell’*impairment*, e quindi non soggetti alla metodologia di *staging*, le azioni, le partecipazioni, le quote di OICR, i titoli classificati come *held-for-trading* e i titoli di debito che non superano *Benchmark Test* e *SPPI Test*. I titoli emessi da Società del Gruppo e BCC, invece, sono convenzionalmente allocati in *stage 1*.

La metodologia definita dal Gruppo, prevede di utilizzare il principio della *Low Credit Risk Exemption* che, a prescindere dalla presenza o meno del rating alla data di valutazione, alloca in *stage 1* le esposizioni che presentano un rating migliore o uguale a quello associato all’*investment grade* alla data di valutazione (BBB-). Il criterio della soglia PD *conditional* classifica in *stage 2* le esposizioni che alla data di valutazione registrano una PD condizionata maggiore di una determinata soglia. Tale soglia è esplicitamente identificata dal manuale AQR come specifico trigger per l’incremento del rischio di credito.

Le Società del Gruppo con portafoglio titoli utilizzano i rating esterni delle ECAI, valorizzati a livello di *tranche*. Ai fini dell’attribuzione di un rating alla data di valutazione alle esposizioni in titoli, sono considerate le sole agenzie (ECAI) con le quali è contrattualmente stipulato, e vigente, un accordo di utilizzo informazioni.

PRINCIPALI DRIVER DI ECL E SCENARI UTILIZZATI NELLA MODELLIZZAZIONE SECONDO L’IFRS 9

Probabilità di default (PD)

In relazione al portafoglio crediti, al fine di dotarsi di modelli di calcolo della probabilità di default *compliant* con il Principio Contabile IFRS 9, per le controparti Corporate e Retail viene impiegato il modello gestionale “AlvinRating”, in base al quale viene

misurato l'incremento significativo del rischio di credito. Tale modello, nativo per le entità legali del Gruppo Bancario Iccrea, nell'ambito di uno specifico progetto di estensione, è stato profilato su tutte le BCC aderenti a BCC SI. A tal fine, il modello è stato oggetto di interventi di adeguamento funzionali ad estenderne l'ambito di applicabilità alle esposizioni verso le famiglie consumatrici delle stesse. A partire dagli score del modello gestionale "AlvinRating" sono state ottenute le PD a 12 mesi e *lifetime*, condizionate per tener conto di scenari macroeconomici prospettici *forward looking*.

- In ottemperanza a quanto definito dal Principio il calcolo della PD sui portafogli creditizi Corporate e Retail prevede i seguenti passaggi:
- costruzione delle *Master Scale* a partire dagli *score* attribuiti dal modello gestionale "AlvinRating" alle esposizioni;
- ottenimento della matrice di transizione e delle PD *Through the Cycle*;
- passaggio alle PD *Point in Time* (PiT) mediante l'utilizzo di un *anchor point*;
- condizionamento *forward looking* delle PD;
- ottenimento delle PD *lifetime*.

Per quanto concerne, invece, le esposizioni verso controparti Institution, la stima della PD IFRS 9 *compliant* è stata effettuata considerando i rating e le relative probabilità di default fornite dal modello di rating esterno RiskCalc di *Moody's* (Approccio per Rating Esterni). In particolare gli *output* del modello fruibili in ottica IFRS 9 fanno riferimento a:

- le PD cumulate da 1 a 5 anni;
- i *cut-off* individuati per ogni classe di rating.

Gli *step* metodologici necessari alla stima delle PD IFRS 9 *compliant* a partire dagli *output* estrapolati dal modello esterno sono:

1. definizione delle PD cumulate medie per ogni classe di rating;
2. estrapolazione delle PD PiT a partire dalle PD cumulate medie;
3. costruzione delle PD *lifetime forward looking* cumulate applicando i moltiplicatori definiti tramite il cd "Modello Satellite".

Con riferimento al portafoglio titoli, le misure di PD a 12 mesi e multiperiodali sono desunte dalle matrici di migrazione pubblicate da Standard & Poor's differenziate tra Titoli obbligazionari Sovereign e Titoli obbligazionari Corporate.

Tali matrici riportano le misure di tassi di default osservati, distinte per classe di rating e periodo di riferimento, impiegate per l'ottenimento delle PD cumulate. Ove non disponibili valorizzazioni di PD Sovereign diverse da 0, si associa una misura convenzionale della PD pari a 0,03 %, in coerenza con quanto previsto dalle disposizioni in materia di modelli interni.

Loss Given Default (LGD)

Con riferimento ai portafogli creditizi, l'approccio definito per il calcolo della LGD poggia sulla combinazione di modelli c.d. *Workout*, basati cioè sull'osservazione dei processi di recupero del credito in relazione alle posizioni deteriorate.

La LGD *Workout* è stata stimata, per area geografica di riferimento, come media ponderata di una misura di LGD *Complete Workout* e LGD *Incomplete Workout*. La stima delle LGD *Workout* si basa sulle informazioni prodotte dalle Banche ai sensi della Circolare 284 della Banca d'Italia. Essa prevede la costruzione di un archivio che raccoglie dati sui movimenti delle posizioni deteriorate chiuse sulla cui base determinare poi i tassi di perdita storicamente registrati, calcolati attraverso l'attualizzazione dei flussi di cassa legati al processo di recupero. Per motivi legati alla solidità della stima, tali flussi sono stati aggregati a livello di macro area territoriale di riferimento.

Mentre per la LGD *Complete Workout* si considerano soltanto le posizioni per le quali il processo di recupero risulta chiuso, la stima della LGD *Incomplete Workout* si basa sull'osservazione delle posizioni per le quali il processo di recupero non è ancora chiuso, in particolare:

- posizioni in status "Sofferenza" aperte da almeno 6 anni e al massimo da 10 anni;
- posizioni in status "Unlikely to pay" o "Past due" aperte da almeno 4 anni e al massimo da 10 anni.

Una volta definito il campione di riferimento, si è proceduto al calcolo della LGD *Workout* per le due diverse componenti, tendo conto dei rispettivi trattamenti necessari al condizionamento *forward looking* delle grandezze ottenute. Nella stima è stata inoltre considerata la probabilità che le posizioni in bonis passino ad uno degli status non *performing*, propriamente condizionata tramite l'utilizzo dei moltiplicatori del "Modello Satellite".

Con l'obiettivo di tenere in considerazione gli effetti rivenienti dalle iniziative di cessione di NPL declinate in specifici piani pluriennali, è stata inclusa nella stima delle LGD IFRS 9 una correzione tale da riflettere l'applicazione di una misura di LGD registrata sulle esposizioni effettivamente oggetto di cessione. Per le sole forme tecniche oggetto del piano di cessione, la LGD di una posizione *performing* è stata calcolata come media ponderata della LGD *Workout*, precedentemente citata, e la c.d. LGD Cessione, stimata in base alle previsioni dei valori di possibile cessione delle posizioni. La ponderazione effettuata tra le due misure di LGD, *Workout* e di Cessione, ha tenuto in considerazione sia la probabilità che l'esposizione rientri nel Piano sia la probabilità che venga effettivamente ceduto.

Con riferimento al portafoglio titoli, le misure di LGD non condizionate sono le medesime sia per le esposizioni in stage 1 che in stage 2. In particolare, si utilizza una misura di LGD non condizionata del 45%, successivamente sottoposta a condizionamenti *forward looking*, coerentemente con gli scenari e le probabilità di accadimento utilizzate per il condizionamento della PD.

Exposure at Default (EAD)

L'approccio di modellizzazione per la EAD riflette i cambiamenti attesi nell'esposizione lungo tutta la vita del credito in base ai termini contrattuali definiti (considerando elementi come i rimborsi obbligatori/piano di ammortamento, i rimborsi anticipati, i pagamenti mensili e le azioni di mitigazione del rischio di credito adottate prima del default).

In particolare:

per le esposizioni creditizie con piano di ammortamento finanziario e le attività finanziarie *amortizing*:

- la EAD in stage 1 è determinata come segue:
 - debito residuo alla data di valutazione (per i crediti)
 - valore dell'esposizione alla data di valutazione per i titoli;
- la EAD di stage 2 è determinata come media delle esposizioni a scadere rilevate nei piani di ammortamento, ponderate con le rispettive probabilità di default marginali e attualizzate al tasso d'interesse effettivo. Viene poi ottenuto un coefficiente di trasformazione calcolato su diversi cluster di attività ed applicato a tutte le esposizioni, in modo da attribuire una EAD *lifetime* anche alle esposizioni per le quali non sono disponibili le informazioni relative al piano di ammortamento;

per le esposizioni creditizie "Cassa-*Revolving*" e per i crediti di firma, sia la EAD in stage 1 che in stage 2 è calcolata come il debito residuo alla data di valutazione;

per le esposizioni creditizie relative ai "Margini non utilizzati su fidi deliberati" sia la EAD in stage 1 che in stage 2 è rappresentata dal margine non ancora utilizzato (dato dalla differenza tra l'accordato utilizzato alla data di valutazione) cui viene applicato la misura regolamentare del fattore di conversione creditizia (CCF).

per le esposizioni non *amortizing*, la EAD sia in stage 1 che in stage 2 è calcolata come il valore dell'esposizione alla data di valutazione.

Ai fini della quantificazione della EAD associata ad ogni emissione di titolo, viene utilizzato ove disponibile il valore lordo dell'esposizione (valore *Tel quel*) alla data di valutazione. Qualora non disponibile, viene utilizzata come *proxy* dell'EAD la valorizzazione di bilancio associata all'emissione alla medesima data di riferimento.

Per le esposizioni in titoli con piano di ammortamento, la EAD di stage 1 viene calcolata come il debito residuo alla data di valutazione, mentre la EAD di stage 2 viene calcolata osservando i debiti residui desunti alle scadenze (annuali) osservate sulla vita residua dell'esposizione, opportunamente attualizzati e ponderati per tener conto delle maggiori probabilità di default stimate lungo la vita residua dell'esposizione.

Condizionamenti forward looking dei parametri di rischio

Ai fini del calcolo della ECL IFRS 9 *compliant*, è necessario rendere i parametri di rischio *forward looking* attraverso il condizionamento agli scenari macroeconomici. In particolare, tale approccio è reso possibile mediante l'adozione di cosiddetti "Modelli Satellite".

Il primo Modello Satellite stimato pone in correlazione statistica l'andamento storico dei tassi di decadimento con talune variabili macroeconomiche e finanziarie verificatesi nello stesso periodo di analisi. Si utilizza, pertanto, un approccio di tipo statistico-econometrico, ottenendo una formula di regressione che modifica la probabilità di default al variare degli indici macroeconomici, prescelti sulla base dei test di robustezza, stabilità, omogeneità statistici.

A fini IFRS 9, il Modello Satellite è stato sviluppato partendo dalla serie storica dei tassi di decadimento resi disponibili dalla Banca d'Italia, opportunamente trattati per rispettare le caratteristiche di rischiosità dei singoli portafogli (suddivisione per tipologia di controparte Corporate e Retail, test sui lag temporali di reazione della variabile target rispetto a quelle esplicative, etc.). Sono stati utilizzate due tipologie di scenari: il primo riflette una situazione economica ordinaria (o "*Baseline*"), l'altro considera una moderata situazione di stress (o "*Adverse*").

Una volta stimati gli impatti delle variazioni dei tassi di decadimento in ogni scenario, sono stati determinati i coefficienti di impatto (c.d. "moltiplicatori") da applicare alle probabilità di default generate dai sistemi di rating interno.

Si precisa che l'applicazione di tali moltiplicatori ha richiesto l'associazione di probabilità di accadimento agli scenari *Baseline* e *Adverse*, fissata in maniera *judgemental* e pari, rispettivamente, a 70% e 30%.

Il periodo di stima multiperiodale ha considerato:

- 3 anni a partire dagli ultimi dati utilizzati per la stima dei moltiplicatori del Modello Satellite;
- per gli anni successivi al terzo un moltiplicatore costante pari alla media aritmetica dei moltiplicatori dei primi tre anni di scenario.

L'approccio utilizzato per il condizionamento della LGD prevede l'applicazione dei medesimi scenari e probabilità di accadimento, già utilizzate per il condizionamento della PD, alle probabilità di primo ingresso da bonis ad un qualsiasi stato *non performing*. Stato inoltre effettuato il condizionamento dei flussi di recupero stimati (o proxy degli stessi) ai fini del calcolo della LGD.

7 Determinazione della vita residua delle attività finanziarie

La vita residua delle attività finanziarie, espressa in numero di anni, viene determinata come differenza fra la data di reporting e la data di scadenza dell'attività finanziaria. Si segnala il ricorso a un cap di 30 come vita massima residua possibile. In caso di vita residua inferiore ad un anno o di assenza di informazioni sulla data di maturity, è stata ipotizzato una vita residua pari ad un anno.

TABELLE FINANZIARIE

8 Credit Risk: Confronto tra Fondo Svalutazione sotto IFRS 9 e IAS 39

La tabella seguente riconcilia il saldo di chiusura delle riduzioni di valore delle attività finanziarie sotto IAS 39 ed i fondi di impegni di pagamento e garanzie finanziarie sotto IAS 37 (*Provisions, Contingent Liabilities and Contingent Assets*) al 31 marzo 2019 con il fondo copertura perdite al primo aprile 2019 determinato secondo l'IFRS 9.

Tabella 1.4

Categorie di misurazione	31/03/2019 - IAS 39/IAS 37 Fondo svalutazione (€/000)	Riclassifiche rettifiche di valore (€/000)	Rettifiche FTA IFRS 9 (€/000)	01/04/2019 - Rettifiche di valore complessive (€/000)
Loans and Receivables (IAS 39) / Attività finanziarie valutate al costo ammortizzato (IFRS 9)	11.318	(9)	(1.078)	10.231
crediti verso banche	-	-	-	-
crediti verso clientela	11.318	(9)	(1.087)	10.222
titoli di debito	-	-	9	9
Attività finanziarie disponibili per la vendita (IAS 39) / Attività finanziarie valutate al fair value con impatto sulla redditività complessiva (IFRS 9)	-	-	3	3
Totale esposizioni per cassa	11.318	(9)	(1.075)	10.234
Impegni e garanzie fuori bilancio	20	-	18	39
Impegni a erogare fondi	-	-	10	10
Garanzie finanziarie rilasciate	20	-	8	28
Totale esposizioni per cassa e fuori bilancio	11.338	(9)	(1.057)	10.273

9 Qualità del credito

La tabella 1.5 seguente presenta l'analisi del fondo a copertura perdite delle attività finanziarie ante e post applicazione dell'IFRS 9.

La tabella 1.6 successiva presenta il confronto delle rettifiche di valore, post IFRS 9, suddivise in base alla qualità del credito per stati di rischio e per status del credito.

Tabella 1.5

(€/000)	IAS 39 / IAS 37			IFRS 9 Esposizione				IFRS 9 Rettifiche di valore complessive			
	Ammontare lordo	Svalutazione collettiva	Svalutazione analitica	Stage 1	Stage 2	Stage 3	Totale	Stage 1	Stage 2	Stage 3	Totale
Attività finanziarie valutate al costo ammortizzato	139.650	2.999	8.319	177.021	14.000	18.195	209.216	212	536	9.483	10.231
crediti verso banche	51.653	-	-	51.653	-	-	51.653	-	-	-	-
crediti verso clientela	81.705	2.999	8.319	49.373	13.805	18.195	81.373	203	536	9.483	10.222
titoli di debito	6.292	-	-	75.995	195	-	76.190	9	-	-	9
Attività finanziarie valutate al fair value con impatto sulla redditività complessiva	93.680	-	-	24.989	-	-	24.989	3	-	-	3
Totale esposizioni per cassa	233.329	2.999	8.319	202.010	14.000	18.195	234.205	215	536	9.483	10.234
Impegni e garanzie fuori bilancio	23.613	-	20	21.050	1.667	896	23.613	14	4	20	39
Totale esposizioni per cassa e fuori bilancio	256.943	2.999	8.339	223.060	15.667	19.091	257.818	229	540	9.503	10.273

Tabella 1.6

(€/000)	31/03/2019				Riclassifiche e rettifiche IFRS9			01/04/2019			
	Esposizione lorda	Rettifiche di valore complessivo	Esposizione netta	% di copertura	Riclassifiche esposizione lorda	Riclassifiche rettifiche di valore	Rettifiche FTA IFRS 9	Esposizione lorda	Rettifiche di valore complessive	Esposizione netta	% di copertura
Sofferenze	7.152	5.794	1.359	81,0%	-	-	-	7.152	5.794	1.359	81,01%
Inadempienze probabili	10.336	3.388	6.948	32,8%	-	-	-	10.336	3.388	6.948	32,78%
Crediti scaduti / Sconfinanti	706	301	406	42,6%	-	-	-	706	301	406	42,56%
Crediti deteriorati	18.195	9.483	8.712	52,1%	-	-	-	18.195	9.483	8.712	52,12%
Crediti in bonis	115.163	1.835	113.328	1,6%	(332)	(9)	(1.087)	114.831	739	114.091	0,64%
di cui in Stage 2	0	0	0		0	0	95	13.805	536	13.269	3,88%
di cui in Stage 1	0	0	0		0	0	(1.182)	101.026	203	100.823	0,20%
Crediti in bonis rappresentati da titoli	99.971	-	99.971	0,0%	1.208	-	12	101.180	12	101.168	0,01%
di cui in Stage 2	0	0	0		0	0	-	-	-	-	
di cui in Stage 1	0	0	0		0	0	12	101.180	12	101.168	0,01%
Totale esposizioni per cassa	233.329	11.318	222.012	4,9%	876	(9)	(1.075)	234.205	10.234	223.971	4,37%
Impegni e garanzie fuori bilancio	23.613	20	23.593	0,1%	(0)	-	18	23.613	39	23.575	0,16%
Totale esposizioni per cassa e fuori bilancio	256.943	11.338	245.605	0,04	876	(9)	(1.057)	257.818	10.273	247.546	3,98%

PROSPETTI DI RICONCILIAZIONE

Le informazioni presentate relative all'informativa di transizione hanno l'obiettivo di fornire la riconciliazione tra:

- le categorie di valutazione presentate in conformità allo IAS 39 e all'IFRS 9;
- la classe dello strumento finanziario.

Nell'esercizio di prima applicazione dell'IFRS 9, non sarà necessario presentare gli importi delle singole voci di bilancio che sarebbero state indicate conformemente alle disposizioni in materia di classificazione e valutazione (che comprendono le disposizioni relative alla valutazione al costo ammortizzato delle attività finanziarie e relative alla riduzione di valore) di cui:

- a. all'IFRS 9 per gli esercizi precedenti;
- b. allo IAS 39 per l'esercizio in corso.

Il valore contabile, alla data di riferimento del bilancio, delle attività finanziarie le cui caratteristiche dei flussi finanziari contrattuali sono state valutate sulla base dei fatti e delle circostanze esistenti al momento della rilevazione iniziale dell'attività finanziaria, non tengono conto delle disposizioni relative alla modifica del valore temporale del denaro di cui ai paragrafi B4.1.9B-B4.1.9D dell'IFRS 9 fino a quando le attività finanziarie non sono eliminate contabilmente.

10 Prospetti di riconciliazione e note esplicative

In aggiunta alle riclassifiche dovute all'applicazione dell'IFRS 9 (ossia per *Business Model* e SPPI Test), si ritiene opportuno ricordare, in questa sede, anche quelle ascrivibili all'introduzione di nuovi schemi ufficiali mediante l'aggiornamento della Circolare n. 262/2005 di Banca d'Italia del dicembre 2017 che recepisce la nuova modalità di presentazione introdotta dall'IFRS 9.

Nelle tabelle seguenti sono riportati i prospetti di raccordo tra gli Schemi di Stato Patrimoniale individuali come da Bilancio di chiusura dell'Amministrazione Straordinaria al 31 marzo 2019 e gli Schemi di Stato Patrimoniale individuali modificati dai nuovi criteri di classificazione introdotti dall'IFRS 9. I saldi contabili determinati sotto IAS 39 (saldi contabili al 31.3.2019) sono ricondotti alla nuova categoria IFRS 9 tenendo conto dei nuovi criteri di classificazione e senza l'applicazione dei nuovi criteri di valutazione e misurazione, facendo convergere, quindi, il totale delle attività e delle passività sotto IFRS 9 con il totale delle attività e delle passività sotto IAS 39.

Schema ex IFRS 9 - ATTIVO	10. Cassa e disponibilità liquide				20. Attività finanziarie valutate al fair value con impatto a conto economico		30. Attività finanziarie valutate al fair value con impatto sulla redditività complessiva		40. Attività finanziarie valutate al costo ammortizzato		50. Derivati di copertura		60. Adeguamento di valore delle attività finanziarie oggetto di copertura generica (+/-)		70. Partecipazioni		80. Attività materiali		90. Attività immateriali		100. Attività fiscali		110. Attività non correnti e gruppi di attività in via di dismissione	120. Altre attività	31/3/2019 IAS 39		
	a) attività finanziarie detenute per la negoziazione	b) attività finanziarie designate al fair value	c) altre attività finanziarie obbligatoriamente valutate al fair value	10. Cassa e disponibilità liquide	a) attività verso banche	b) crediti verso clientela	50. Derivati di copertura	60. Adeguamento di valore delle attività finanziarie oggetto di copertura generica (+/-)	70. Partecipazioni	80. Attività materiali	90. Attività immateriali	a) correnti	b) anticipate	110. Attività non correnti e gruppi di attività in via di dismissione	120. Altre attività												
Schema ex IAS 39 - ATTIVO (€/000)				1.488																							
20. Attività finanziarie detenute per la negoziazione																											
30. Attività finanziarie valutate al fair value																											
40. Attività finanziarie disponibili per la vendita			1.854		27.696	3.696	63.157																				96.403
50. Attività finanziarie detenute fino alla scadenza																											
60. Crediti verso banche					17	52.852																					52.870
70. Crediti verso clientela			332				75.130																				75.462
80. Derivati di copertura																											
90. Adeguamento di valore delle attività finanziarie oggetto di copertura generica (+/-)																											
100. Partecipazioni																											
110. Attività materiali																	4.166										4.166
120. Attività immateriali																		18									18
130. Attività fiscali																											7.351
a) correnti																						869	6.481				869
b) anticipate																											6.481
140. Attività non correnti e gruppi di attività in via di dismissione																											
150. Altre attività																											
31/03/2019 IAS 39 riclassificato (€/000)				1.488	27.713	56.549	138.287										4.166	18				869	6.481				3.784
																											241.542

10. Passività finanziarie valutate al costo ammortizzato	10. Passività finanziarie valutate al costo ammortizzato			60. Passività fiscali		100. Fondi per rischi e oneri			110. Riserve da valutazione	120. Azioni rimborsabili	130. Strumenti di capitale	140. Riserve	150. Sovraprezzi di emissione	160. Capitale	170. Azioni proprie	180. Utile (Perdita) d'esercizio (+/-)	31/3/2019 IAS 39
	a) debiti verso banche	b) debiti verso clientela	c) titoli in circolazione	a) correnti	b) differite	a) impegni e garanzie rilasciate	b) quiescenza e obblighi simili	c) altri fondi per rischi e oneri									
	49.720	144.918	36														49.720
20. Debiti verso banche																	144.918
20. Debiti verso clientela		144.918															144.918
30. Titoli in circolazione			36														36
40. Passività finanziarie di negoziazione																	-
50. Passività finanziarie valutate al fair value																	-
60. Derivati di copertura																	-
70. Adeguamento di valore delle passività finanziarie oggetto di copertura generica																	-
80. Passività fiscali							93										93
a) correnti																	-
b) differite							93										93
90. Passività associate ad attività in via di dismissione																	-
100. Altre passività																	11.279
110. Trattamento di fine rapporto del personale																	812
120. Fondi per rischi e oneri																	1.154
a) quiescenza e obblighi simili																	-
b) altri fondi																	1.154
130. Riserve da valutazione																	(2.457)
140. Azioni rimborsabili																	-
150. Strumenti di capitale																	-
160. Riserve																	42.815
170. Sovraprezzi di emissione																	857
180. Capitale																	222
190. Azioni proprie																	-
200. Utile (perdita) d'esercizio (+/-)																	(7.907)
31/03/2019 IAS 39 riclassificato	49.720	144.918	36	-	-	-	93	-	11.129	812	150	-	42.815	857	222	-	(7.907)
																	2.415.42

Schema IFRS 9 - PASSIVO (€/000)

Schema IAS 39 - PASSIVO

11 Impatti IFRS 9 su Stato Patrimoniale e Patrimonio Netto di apertura

Dopo aver illustrato nelle tabelle precedenti (tabella 1.7 e tabella 1.8) la riconduzione dei saldi al 31 marzo 2019 ai nuovi schemi IFRS 9, quelle successive mostrano gli impatti derivanti dall'introduzione del nuovo principio, suddividendoli in ragione di quelli generati dalle nuove regole di misurazione, dal nuovo modello di calcolo dell'impairment e dalla normativa fiscale.

Tabella 1.9

	Circolare 262/2005 5° aggiornamento - ATTIVO	31/03/2019 IAS 39 riclassificato (€/000)	Classificazione e Misurazione (€/000)	Impairment (€/000)	Impatti fiscali FTA (€/000)	01/04/2019 IFRS 9 (€/000)
10.	Cassa e disponibilità liquide	1.488				1.488
20.	Attività finanziarie valutate al fair value con impatto a conto economico	2.186	(237)	-	-	1.950
	a) attività finanziarie detenute per la negoziazione	-				-
	b) attività finanziarie designate al fair value	-				-
	c) altre attività finanziarie obbligatoriamente valutate al fair value	2.186	(237)			1.950
30.	Attività finanziarie valutate al fair value con impatto sulla redditività complessiva	27.713	(0)			27.713
40.	Attività finanziarie valutate al costo ammortizzato	194.836	3.071	1.078	-	198.985
	a) crediti verso banche	56.549				56.549
	b) crediti verso clientela	138.287	3.071	1.078		142.436
50.	Derivati di copertura	-				-
60.	Adeguamento di valore delle attività finanziarie oggetto di copertura generica (+/-)	-				-
70.	Partecipazioni	-				-
80.	Attività materiali	4.166				4.166
90.	Attività immateriali	18				18
100.	Attività fiscali	7.351	-	-	(988)	6.362
	a) correnti	869				869
	b) anticipate	6.481			(988)	5.493
110.	Attività non correnti e gruppi di attività in via di dismissione	-				-
120.	Altre attività	3.784				3.784
	Totale dell'ATTIVO	241.542	2.834	1.078	(988)	244.466

La diversa classificazione delle attività finanziarie nelle nuove categorie previste dall'IFRS 9 e la conseguente diversa metodologia di valutazione hanno determinato un impatto complessivamente positivo pari a 2.834 €/000.

Tale valore risulta così composto:

- riclassifica in FVMTPL delle esposizioni relative agli interventi sul CCF e del FTCC precedentemente rilevate tra i crediti verso clientela, con conseguente riclassifica degli accantonamenti comunicati dai Fondi di Garanzia per euro 150 mila(-), adeguamento negativo al FV per euro 87 mila(-) e storno dell'impairment IAS 39 per euro 9 mila (+);
- riclassifica di attività disponibili per la vendita ai sensi dello IAS 39 tra le attività finanziarie valutate al costo ammortizzato, con conseguente rideterminazione del relativo valore di carico tramite l'eliminazione della riserva AFS negativa pari a 3.062 €/000 (+);

L'applicazione invece delle nuove regole di *impairment* ("expected credit losses") sulle Attività finanziarie valutate al costo ammortizzato (esposizioni per cassa) ha comportato una diminuzione delle svalutazioni pari a 1.078 €/000 con relativo impatto positivo anche sul patrimonio netto.

Tabella 1.10

	Circolare 262/2005 5° aggiornamento - PASSIVO	31/03/2019 IAS 39 riclassificato (€/000)	Classificazione e Misurazione (€/000)	Impairment (€/000)	Impatti fiscali FTA (€/000)	01/04/2019 IFRS 9 (€/000)
10. Passività finanziarie valutate al costo ammortizzato		194.673	-	-	-	194.673
a) debiti verso banche		49.720				49.720
b) debiti verso clientela		144.918				144.918
c) titoli in circolazione		36				36
20. Passività finanziarie di negoziazione		-				-
30. Passività finanziarie designate al fair value		-				-
40. Derivati di copertura		-				-
50. Adeguamento di valore delle passività finanziarie oggetto di copertura generica		-				-
60. Passività fiscali		93	-	-	349	443
a) correnti		-				-
b) differite		93			349	443
70. Passività associate ad attività in via di dismissione		-				-
80. Altre passività		11.109				11.109
90. Trattamento di fine rapporto del personale		812				812
100. Fondi per rischi e oneri		1.324	(150)	18	-	1.192
a) impegni e garanzie rilasciate		171	(150)	18		39
b) quiescenza e obblighi simili		-				-
c) altri fondi per rischi e oneri		1.154				1.154
110. Riserve da valutazione		(2.457)	3.094	3	(1.023)	(382)
120. Azioni rimborsabili		-				-
130. Strumenti di capitale		-				-
140. Riserve		42.815	(110)	1.057	(314)	43.447
150. Sovraprezzi di emissione		857				857
160. Capitale		222				222
170. Azioni proprie		-				-
180. Utile (Perdita) d'esercizio (+/-)		(7.907)				(7.907)
Totale del PASSIVO e del PATRIMONIO NETTO		241.542	2.834	1.078	(988)	244.466

Per quanto concerne il Passivo, si segnalano maggiori rettifiche di valore a fronte dell'*impairment* effettuato sulle garanzie concesse ed impegni (irrevocabili e revocabili) ad erogare fondi per 18 €/000 iscritte tra i fondi rischi e oneri. La variazione delle

riserve di valutazione per 3 €/000 è dovuta all'*impairment* IFRS 9 effettuato sui titoli classificati in FVOCI. In relazione agli effetti di classificazione e misurazione, si rimanda a quanto dettagliato in calce alla tabella 1.9.

11 Patrimonio Netto: riconciliazione tra i valori al 31/3/2019 (IAS 39) e al 01/04/2019

Nella tabella seguente vengono riassunti gli impatti del Patrimonio netto contabile derivanti dall'introduzione dell'IFRS 9, pari a 2.707 €/000, al netto dell'impatto fiscale.

Il patrimonio netto al 1° aprile 2019 (ex IFRS 9) ammontava a 36.237 €/000, in aumento rispetto al patrimonio netto al 31 marzo 2019 (ex IAS 39) pari a 33.531 €/000.

In particolare, viene fornita indicazione, per ogni voce di bilancio, del relativo effetto sia di classificazione e misurazione che di *impairment* derivante dall'introduzione dell'IFRS 9, al netto dell'impatto fiscale.

Tabella 1.11

(€/000)	Effetto di transizione a IFRS 9
Patrimonio netto IAS 39 (31/03/2019)	33.531
Voce 20. Attività finanziarie valutate al fair value con impatto a conto economico	-86
Effetto Classificazione e Misurazione	
Effetto Classificazione e Misurazione (Riserva di utili)	-86
Voce 30. Attività finanziarie valutate al fair value con impatto sulla redditività complessiva	3.062
Effetto Classificazione e Misurazione	-32
Effetto Classificazione e Misurazione (Riserva da valutazione)	3.094
Effetto Impairment (Riserva di utili)	-3
Effetto Impairment (Riserva da valutazione)	3
Voce 40. Attività finanziarie valutate al costo ammortizzato	1.087
Effetto Classificazione e Misurazione	9
Effetto Impairment	1.078
- Stage 1 e 2	1.078
- Stage 3	
Impegni e garanzie fuori bilancio	-18
Effetto Impairment	-18
Impatti fiscali	-1.337
Impatti Totali a Patrimonio Netto	2.707
Patrimonio netto IFRS 9 (01/04/2019)	36.237

Si specifica che, in sede di *First Time Adoption* dell'IFRS9, sono state effettuate riclassifiche fra le riserve di valutazione e le riserve di utili (riserva di FTA) a fronte dell'applicazione dei nuovi criteri di classificazione e misurazione, con impatto nullo a Patrimonio netto, pari a 32 €/000 e derivanti da riclassifiche di attività finanziarie disponibili per la vendita ai sensi dello IAS 39 ad attività finanziarie obbligatoriamente valutate al *fair value* con impatto a conto economico, come dettagliato in calce alla tabella 1.2.

Con riferimento ai titoli di debito riclassificati tra le attività valutate al *fair value* con impatto sulla redditività complessiva, l'applicazione delle nuove regole di *impairment* ha invece determinato un aumento della riserva da valutazione pari a 22,43 euro, con conseguente effetto negativo sulle riserve di utili.

In sintesi, l'impatto positivo a Patrimonio netto derivante dalle nuove regole di classificazione e misurazione è pari a 2.984 €/000. Con riferimento invece all'*impairment*, l'impatto positivo connesso alle minori rettifiche risulta essere pari 1.060 €/000.

13 Strumenti Finanziari: riclassifiche di attività successivamente valutate al costo ammortizzato e al FVTOCI

Come richiesto dall'IFRS 7 al paragrafo 42 M, occorre fornire il dettaglio, per le attività e passività finanziarie che sono state riclassificate per essere valutate al costo ammortizzato e, nel caso delle sole attività finanziarie, che sono state riclassificate dal *fair value* (valore equo) rilevato nell'utile (perdita) d'esercizio al *fair value* (valore equo) rilevato nelle altre componenti di conto economico complessivo, dei seguenti importi:

fair value (valore equo) delle attività finanziarie o delle passività finanziarie alla data di chiusura dell'esercizio; utile o perdita in termini di *fair value* (valore equo) che sarebbero stati rilevati nell'utile (perdita) d'esercizio o nelle altre componenti di conto economico complessivo nel corso dell'esercizio se le attività o le passività finanziarie non fossero state riclassificate.

Tabella 1.12

Riclassifiche al costo ammortizzato (Attività)	(€/000)
Da Attività finanziarie disponibili per la vendita (Classificazione ex IAS 39)	
Fair value al 31.03.2019	66.853
Utile o Perdita in termini di fair value che sarebbero stati rilevati nelle altre componenti di conto economico complessivo al 31/12/2019	2.896

Giova ricordare che, in ottemperanza a quanto disposto dal paragrafo 42 N IFRS 7, nel caso di attività e passività finanziarie che sono state riclassificate spostandole dalla categoria del *fair value* (valore equo) rilevato nell'utile (perdita) d'esercizio a seguito del passaggio all'IFRS 9, la Banca deve fornire:

- il tasso di interesse effettivo determinato alla data di applicazione iniziale;
- gli interessi attivi o passivi relativi.

In tal caso, se la Banca tratta il *fair value* (valore equo) dell'attività o passività finanziaria come il nuovo valore contabile lordo alla data di applicazione iniziale (cfr. il paragrafo 7.2.11 dell'IFRS 9), le informazioni integrative appena citate devono essere comunicate per ciascun esercizio fino all'eliminazione contabile. Altrimenti, tali informazioni integrative non devono essere indicate dopo l'esercizio in cui la Banca applica per la prima volta le disposizioni in materia di classificazione e valutazione delle attività finanziarie di cui all'IFRS 9.

IFRS 9 E DIFFERENZE CON LO IAS 39

Tabella Comparativa con le principali differenze normative:

IMPAIRMENT

Termini chiave	IAS 39	IFRS 9
Ambito di applicazione	Le attività misurate al costo ammortizzato vengono svalutate quando c'è un'oggettiva evidenza di impairment. Le perdite sono misurate comparando l'ammontare lordo con i futuri flussi di cassa attualizzati. Le perdite che possono sorgere da eventi futuri non vengono contabilizzate. Per le attività finanziarie AFS, l'impairment è applicato quando vi è un'evidente obiettivo di difficoltà nel recupero dei futuri flussi di cassa. L'impairment è misurato come il decremento del fair value al di sotto del costo originario al momento della rilevazione iniziale.	Gli stessi requisiti di misurazione e rilevazione si applicano sia alle attività finanziarie rilevate al costo ammortizzato che a quelle valutate a FVOCI. L'impairment non è applicato agli strumenti di capitale misurati al FVOCI. L'impairment è rilevato per tutte le attività finanziarie sia con ECL 12 mesi che con ECL lifetime. Per la misurazione dell'ECL sono utilizzate tutte le informazioni ragionevoli e supportabili, incluse informazioni di eventi passati, condizioni attuali e condizioni economiche prospettiche ragionevoli e supportabili.
Impaired/Stage 3	Il criterio utilizzato per determinare se vi è un'evidenza obiettiva di impairment per i crediti valutati individualmente, è lo stesso sia sotto IAS 39 che sotto IFRS 9. La determinazione del realizzabile valore del titolo è basata sul più recente valore di mercato aggiornato quando viene fatta la valutazione di impairment e non è aggiornata per i cambiamenti futuri attesi nei prezzi di mercato. I metodi statistici sono utilizzati per determinare le perdite di valore su base collettiva per gruppi omogenei di prestiti (performing) a cui non viene applicata la valutazione analitica, utilizzando i dati storici dei tassi di perdita della categoria di credito. Per i crediti non performing, la valutazione viene effettuata su base analitica e su base collettiva per determinate fasce di crediti in Sofferenza e Unlikely To Pay. Comunque i crediti sono classificati "impaired" quando sono scaduti da oltre 90 giorni o sono stati rinegoziati per ragioni di rischio di credito.	La popolazione di stadio 3 è coerente con i crediti deteriorati ai sensi dello IAS 39 valutati analiticamente. Per i crediti da valutare massivamente, il calcolo dei flussi di cassa individuali scontati continua ad essere eseguito collettivamente come sotto IAS 39. Tuttavia, il valore netto realizzabile riflette i futuri cambiamenti attesi nel mercato e le perdite relative ai flussi finanziari in scenari diversi sono soggette ad aggiustamenti probabilistici per determinare l'ECL, piuttosto che utilizzare la migliore stima di flussi di cassa. Per la popolazione in analitica, lo Stage 3 è determinato considerando un'evidenza obiettiva pertinente. Principalmente si considerano i pagamenti contrattuali di capitale, o interessi scaduti da oltre 90 giorni, o misure di facilitazione concesse al mutuatario per ragioni economiche, o motivi relativi alle condizioni finanziarie del debitore, o al prestito altrimenti considerato come predefinito. Il fondo svalutazione è determinato tramite la medesima metodologia di calcolo utilizzata per lo stage 2, ma con la probabilità di default pari ad 1. Il risultato potrebbe pertanto non essere uguale a quello determinato dallo IAS 39, e i metodi statistici e la popolazione rilevata come stage 3 non corrisponderanno necessariamente a quelli descritti dallo IAS 39.
Stage 2	Non è un concetto sviluppato sotto IAS 39.	Nel determinare se sia necessario rilevare le perdite attese lungo tutta la vita del credito, si prendono in considerazione informazioni ragionevoli e dimostrabili. L'analisi del rischio di credito è un'analisi multifattoriale e olistica; la determinazione della rilevanza di un certo elemento ed il suo peso rispetto ad altri fattori dipendono dal tipo di prodotto, dalle caratteristiche degli strumenti finanziari, dal mutuatario, nonché dalla regione geografica. La presenza di pagamenti scaduti da più di 30 giorni non è un indicatore assoluto del fatto che si debbano rilevare le perdite attese lungo tutta la vita del credito, ma si presume che sia il momento entro il quale le perdite attese lungo tutta la vita del credito debbano essere rilevate anche quando si utilizzano informazioni indicative degli sviluppi attesi (compresi i fattori macroeconomici a livello di portafoglio). Le attività finanziarie che non hanno subito un incremento significativo del rischio di credito sono svalutate con una PD 12 mesi.
Stage 1	Non è un concetto sviluppato sotto IAS 39. Comunque, la svalutazione sostenuta ma non ancora identificata è valutata per i prestiti per i quali non è stata identificata alcuna evidenza di riduzione di valore mediante la stima collettiva della perdita determinata dopo aver preso in considerazione fattori tra cui il periodo stimato tra quando viene fatta la svalutazione e quando la perdita è identificata. Questo è valutato empiricamente su base periodica e può cambiare nel tempo. Allo stesso modo, per gruppi omogenei di crediti valutati secondo IAS 39 su base collettiva, la perdita intrinseca è determinata utilizzando fattori di rischio incluso il periodo di tempo intercorrente tra l'identificazione della perdita e la cancellazione che viene regolarmente confrontata con risultati effettivi.	Per gli strumenti finanziari nei quali la struttura degli inadempimenti non si concentra in un momento specifico della vita attesa dello strumento finanziario, le variazioni del rischio di inadempimento nei 12 mesi successivi possono essere una ragionevole approssimazione delle variazioni del rischio di inadempimento per tutta la vita dello strumento. In questi casi, si utilizzano le variazioni del rischio di inadempimento nei 12 mesi successivi per determinare se il rischio di credito è aumentato in misura significativa dopo la rilevazione iniziale, a meno che le circostanze indichino che è necessaria una valutazione lifetime. Le attività finanziarie che non hanno subito un incremento significativo del rischio di credito sono svalutate con una PD 12 mesi.
Probability of Default (PD)	Point in Time (PIT): la PD dei debitori è sensibile alle variazioni macroeconomiche di breve periodo, perciò incrementa in recessione e si riduce durante i periodi di espansione. Through the Cycle (TIC): la PD dei debitori è data da un tasso di default medio per un particolare cliente, ignorando le variazioni macroeconomiche di breve periodo.	Point in Time (PIT): la PD dei debitori è sensibile alle variazioni macroeconomiche di breve periodo, perciò incrementa in recessione e si riduce durante i periodi di espansione.
Forward-looking e scenari multipli	Non è un concetto sviluppato sotto IAS 39.	L'IFRS 9 richiede di considerare le informazioni forward looking nella determinazione del significativo incremento del rischio di credito e nella determinazione dell'expected credit loss, considerando sulla base di un peso probabilistico i possibili scenari.
Loss Given Default (LGD)	La LGD viene determinata quale parametro per la valutazione della svalutazione collettiva e per la valutazione della perdita attesa su specifiche posizioni. La stima di tale parametro è determinata in base a rilevazioni statistiche.	La LGD è una valutazione dell'importo che sarà recuperato in caso di default, tenendo conto delle condizioni future. Nella determinazione è prevista l'inclusione dei soli costi diretti.
Exposure ad Default (EAD)	Saldo contabile.	Sviluppo "atteso" dell'EAD lungo la vita residua dello strumento. Ai fini della quantificazione della EAD associata ad ogni emissione di strumenti finanziari, viene generalmente utilizzato il valore lordo dell'esposizione alla reporting date.

CLASSIFICATION & MEASUREMENT

Termini chiave	IAS 39	IFRS 9
Criteri di classificazione	Le attività finanziarie sono misurate al costo ammortizzato (L&R e HTM), FVOCI (AFS) o fair value rilevato nell'utile d'esercizio (derivati e attività di negoziazione) basati sulla natura degli strumenti e sulla finalità con cui sono detenuti. I derivati incorporati sono scorpati a meno che il contratto nella sua interezza sia misurato al fair value rilevato nell'utile d'esercizio. La fair value option è applicata per derivati incorporati non strettamente correlati che non sono scorpati, per strumenti finanziari misurati al fair value o quando la misurazione al fair value rilevato nell'utile d'esercizio riduce o elimina l'asimmetria contabile. AFS è la categoria residuale.	Gli strumenti di debito sono misurati al costo ammortizzato o al FVOCI basati sui loro termini contrattuali e sui modelli di business (Hold to Collect, Hold to Collect and Sell, other). Il concetto dei derivati scorpati non si applica alle attività finanziarie. Perciò, la fair value option si applica laddove ridurrebbe o eliminerebbe l'asimmetria contabile. Il fair value rilevato nell'utile d'esercizio è la categoria residuale. Gli strumenti di capitale sono misurati al fair value rilevato nell'utile d'esercizio fino a quando l'opzione viene esercitata per la misurazione al FVOCI. Con riferimento ai termini contrattuali, il principio introduce il test SPPI per valutare che i flussi finanziari contrattuali dello strumento siano esclusivamente pagamenti di capitale ed interessi maturati sull'importo del capitale da restituire.
Rappresentazione di bilancio	La riserva AFS di strumenti di debito e strumenti di capitale cumulata nelle altre componenti del conto economico complessivo viene rilevata a conto economico.	La riserva AFS di strumenti di debito cumulata nelle altre componenti del conto economico complessivo viene rilevata a conto economico. Profitti e perdite cumulate nelle altre componenti di conto economico complessivo non sono rilevati nel conto economico per gli strumenti di capitale rilevati al FVOCI.

La transizione al principio contabile internazionale IFRS 16

Inquadramento normativo

Il 13 gennaio del 2016 lo IASB ha pubblicato il principio contabile IFRS 16 – Leases, destinato a sostituire il principio IAS 17 – Leases, nonché le interpretazioni IFRIC 4 Determining whether an Arrangement contains a Lease, SIC-15 Operating Leases—Incentives e SIC-27 Evaluating the Substance of Transactions Involving the Legal Form of a Lease.

Il Principio fornisce una nuova definizione di leasing ed introduce un criterio basato sulla nozione di controllo (diritto d'uso- *right of use*) di un bene identificato, per un determinato periodo di tempo. Tale definizione consente di distinguere i contratti di leasing dai contratti di fornitura di servizi, individuando quali discriminanti dei primi:

- l'identificazione del bene;
- il diritto di sostituzione dello stesso;
- il diritto ad ottenere sostanzialmente tutti i benefici economici rivenienti dall'uso del bene;
- il diritto di dirigere l'uso del bene sottostante il contratto.

Alla luce dei nuovi criteri per l'individuazione dei contratti di leasing, ne consegue che anche i contratti di affitto, noleggio, locazione, rientrano nel perimetro di applicazione delle nuove regole.

L'IFRS 16 introduce, inoltre, significativi cambiamenti nella contabilizzazione delle operazioni di leasing nel bilancio del locatario/conducente; il principio stabilisce, infatti, un modello contabile unico di riconoscimento e valutazione dei contratti di leasing per il locatario (lessee) che prevede l'iscrizione nell'Attivo patrimoniale del diritto d'uso relativo al bene oggetto di leasing, indipendentemente se finanziario od operativo, in contropartita ad un debito verso il locatore per i canoni di leasing ancora da corrispondere. Contestualmente, è richiesta una diversa rappresentazione delle componenti economiche: il nuovo principio contabile prevede infatti la rilevazione degli oneri relativi all'ammortamento del "diritto d'uso" e degli interessi passivi tempo per tempo maturati sulla passività, in sostituzione (per il leasing operativo) dei canoni di locazione di competenza dell'esercizio.

Alcuni cambiamenti sono richiesti altresì a livello di note al bilancio, con un'informativa che tra le altre cose dovrà almeno contenere:

- la suddivisione tra le diverse classi di beni in leasing;
- un'analisi per scadenze delle passività dei contratti di leasing;
- le informazioni rilevanti per la valutazione dei contratti di leasing (per esempio la presenza o meno di opzioni per la risoluzione anticipata del contratto, della sua proroga, etc.).

Ai requisiti di informativa previsti dal principio contabile, si aggiungono quelli espressamente contenuti nella comunicazione dell'ESMA del 22 ottobre 2019, attinenti in particolare alla durata dei contratti, al tasso di attualizzazione impiegato per la rilevazione delle passività finanziarie, ai criteri per la rilevazione dell'impairment dei diritti d'uso e, non ultima, alle scelte effettuate dall'entità in sede di prima applicazione del principio (ad es. con riguardo alla delimitazione del perimetro di applicazione delle nuove disposizioni ai contratti di modesto valore e a quelli aventi breve durata).

Inoltre, con riferimento alle rilevazioni dei diritti d'uso relativi ai software, coerentemente con la scelta operata a livello di Gruppo Bancario Cooperativo ICCREA, la Banca ha inteso escluderli dall'ambito di applicazione dell'IFRS 16, anche in ragione dei chiarimenti forniti dal documento *Cloud Computing Arrangement* del settembre 2018 emanato dall'IFRIC.

In linea generale, quindi, l'applicazione del nuovo Principio contabile determina:

- un aumento delle attività in bilancio dovuto alla rilevazione del diritto d'uso;
- un aumento delle passività relativa al debito verso il leasing, a fronte dei pagamenti futuri dei canoni dovuti sino alla scadenza del contratto;
- una riduzione delle spese amministrative per la mancata rilevazione dei canoni di locazione così come previsto dallo IAS17;
- un incremento dei costi finanziari per gli interessi passivi sulla passività relativa al debito verso il leasing;
- un aumento degli ammortamenti del Diritto d'uso, con un criterio a quote costanti e sistematico lungo la vita utile determinata.

Tali effetti si intendono a parità di *cash flow* e di costo complessivo finali della locazione. Infatti, con riguardo al costo complessivo, l'impatto economico non varia lungo l'asse temporale del contratto di locazione rispetto a quanto previsto da precedenti Principi contabili, ma si manifesta solo con una diversa ripartizione nel tempo.

In ultimo, si specifica che il principio non prevede modifiche significative per i locatori, per i quali resta sostanzialmente immutato il quadro normativo di riferimento già contemplato dallo IAS 17.

Nel corso del 2019 il Gruppo Bancario Cooperativo Iccrea ha avviato una specifica attività finalizzata alla implementazione dell'IFRS 16 su basi omogenee per tutte le entità del Gruppo, prevedendo:

- interventi organizzativi;
- interventi applicativi;
- formazione del personale.

I contratti in ambito IFRS 16

Al fine di consentire la corretta contabilizzazione del leasing sulla base delle disposizioni dell'IFRS 16, sia in sede di transizione al nuovo principio contabile, sia a regime, è stato necessario procedere con:

- l'identificazione e la gestione dei contratti di leasing operativo in essere al 1° Aprile 2019 che soddisfano la definizione di contratto di leasing dell'IFRS 16 e dei contratti ai quali si applicano le eccezioni;
- il calcolo del valore del diritto d'uso acquisito con il leasing e della passività per il leasing.

L'analisi dei contratti rientranti nell'ambito di applicazione del Principio ha interessato in particolare i seguenti beni:

- immobili;
- hardware;
- altre tecnologie (tablet, telefonia, ATM, etc.).

La categoria degli immobili è quella che presenta il maggiore impatto in termini di incremento delle attività materiali per la rilevazione del diritto d'uso e della relativa passività verso il leasing. Gli immobili sono utilizzati per la gran parte per lo svolgimento delle attività bancarie (filiali) e di direzione generale.

I contratti riferiti ad altri leasing sono riconducibili a hardware.

Durata dei leasing - determinazione della vita utile

La durata del leasing è determinata prendendo come riferimento il periodo, non annullabile, all'interno del quale si ha il diritto di utilizzare l'attività, considerando:

- periodi coperti dall'opzione di proroga del leasing, se vi è la ragionevole certezza che il locatario eserciti l'opzione;
- periodi coperti dall'opzione di risoluzione del leasing, se il locatario ha la ragionevole certezza di non esercitare l'opzione.

Sia in sede di prima applicazione del principio, che in sede di prima iscrizione del contratto, è stata definita la durata della vita utile del diritto d'uso in base ad elementi e circostanze in essere a quella determinata data. Sono state pertanto valutate le motivazioni alla base di eventuali esercizi delle opzioni previste all'interno dei contratti.

Si elencano di seguito alcune regole previste per le tipologie di beni oggetto di contratti di leasing più diffuse e significative per la Banca.

Immobili

L'identificazione del *lease term* è una tematica molto rilevante dal momento che la forma, la legislazione e le prassi commerciali dei contratti di affitto immobiliare variano significativamente. La Banca, basandosi sull'esperienza storica, ha definito l'inclusione, oltre al periodo non cancellabile, del primo periodo di rinnovo contrattuale, nel caso in cui il rinnovo dipenda esclusivamente dal locatario.

Pertanto, sia alla data di FTA che in sede di prima iscrizione di un contratto in ambito IFRS 16, si è considerato il primo rinnovo contrattuale ragionevolmente certo, a meno che non vi sia l'effettiva e concreta evidenza di fatti e circostanze che inducono ad effettuare valutazioni differenti. Pertanto, nel caso di sottoscrizione di un contratto di locazione riferito ad un immobile, avente una durata di 6 anni con la previsione di un'opzione di rinnovo tacito alla fine del primo sessennio, la durata considerata per la determinazione della vita utile del diritto d'uso è stata di 12 anni, a meno che non vi siano elementi o specifiche situazioni all'interno del contratto che orientano verso differenti valutazioni.

Altri beni strumentali

Per questa tipologia di beni, la vita utile sia in sede di FTA, che in prima iscrizione del contratto in ambito, è stata determinata pari alla durata contrattuale effettiva.

Attualizzazione delle passività verso il leasing

Come previsto dal principio contabile IFRS 16, il tasso di attualizzazione è pari a quello implicito presente nel contratto di leasing, ove disponibile.

Con specifico riferimento ai contratti di leasing che vedono la Banca come locatario, in alcuni casi il tasso di interesse implicito non può essere sempre determinato prontamente senza ricorrere a stime e assunzioni (ad esempio, nei contratti di affitto il locatario nella generalità dei casi non ha sufficienti informazioni sul valore residuo non garantito del bene locato). In tali circostanze, a livello di Gruppo Bancario Cooperativo ICCREA è stata sviluppata una metodologia per definire il tasso di interesse facendo ricorso al tasso applicato ai fini della determinazione del Sistema di Prezzi di Trasferimento Fondi Infragruppo (c.d. FTP-Fund Transfer Pricing).

Il modello adottato dal Gruppo Bancario Cooperativo ICCREA si basa su un approccio "building block", le cui componenti riflettono la tipologia di operatività e le scelte strategiche assunte riguardo alla gestione del rischio tasso e del rischio di liquidità. Il framework è rivisto con frequenza almeno annuale, discusso in sede di Comitato Finanza di Capogruppo ed approvato dal Consiglio di Amministrazione della Capogruppo.

Il modello complessivo di pricing utilizzato può essere sintetizzato come di seguito evidenziato:

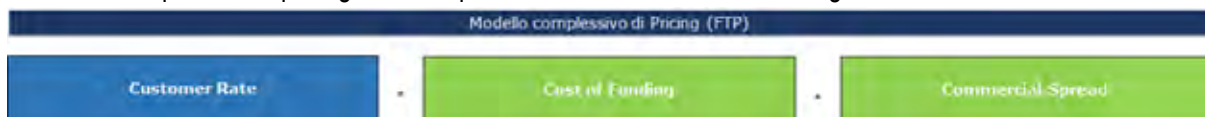

Con specifico riferimento al "cost of funding", internamente denominato TIC (c.d. Tasso Intercompany), di seguito si evidenziano le singole componenti incluse nel relativo modello di determinazione:



In particolare, il tasso di Trasferimento Infra-Gruppo (TIC) risulta composto da un *base rate* (o tasso base), che esprime la componente di rischio legata alla variazione dei tassi di interesse, a cui è sommato lo *spread intercompany* denominato SIC.

Di seguito sono richiamate le principali caratteristiche e metriche di valutazione per le singole componenti incluse nella determinazione del TIC:

- Base Rate

Il *base rate* (o tasso base) esprime la componente di rischio legata alle variazioni dei tassi di interesse, rappresentando il costo della copertura del rischio di tasso di interesse originato dall'attività di gestione dei rischi finanziari (es. trasformazione delle

scadenze) ed è valorizzato al tasso della curva di mercato risk-free della divisa di riferimento dell'operazione. Il tasso base è funzione delle seguenti caratteristiche finanziarie: tipo di tasso (fisso o variabile), scadenza nominale (*maturity*) e modalità di rimborso del capitale (rateale o a scadenza).

- **Funding Spread**

Il *funding spread* esprime il maggior costo della provvista della banca rispetto al costo implicito nel tasso base, riflettendo il merito creditizio specifico della banca. Il *funding spread* è funzione delle seguenti caratteristiche finanziarie: scadenza e piano di rientro.

- **Liquidity Adjustment**

Valorizza il beneficio in termini di liquidità associato ad operazioni stanziabili o assistite da una raccolta dedicata o il costo indiretto associato alla detenzione di buffer di attività liquide.

- **Risk Adjustment**

Valorizza il costo della copertura dei rischi derivanti dalle componenti opzionali che si intende coprire o trasferire al centro gestione ALM. La tipologia di opzione al momento disponibile è connessa al *basis risk* ovvero il costo aggiuntivo per la copertura del rischio di base implicito in alcune operazioni a tasso variabile che esprime il rischio di una diversa volatilità fra il tasso di mercato cui è legata l'operazione ed il tasso base di riferimento utilizzato da ALM ai fini di copertura.

- **Strategic Adjustment**

Valorizza la componente dedicata a riflettere gli obiettivi di redditività corretti per il rischio del centro gestione ALM a fronte del capitale allocato per il rischio di tasso del banking book nonché, per promuovere particolari strategie commerciali definite dalla Direzione.

In considerazione della natura delle componenti incluse nella determinazione del TIC nonché delle metriche di definizione descritte nella "*Liquidity Risk Policy*" del GBCI si è ritenuto che le caratteristiche economico-finanziarie del tasso di Trasferimento Infra-Gruppo (TIC) siano in linea con quanto richiesto dal principio contabile internazionale IFRS 16

Pertanto, la curva utilizzata dal GBCI come tasso di sconto da applicare ai canoni di leasing, in assenza di un tasso di interesse implicito del leasing così come definito nell'Appendice A dell'IFRS 16, presenta le seguenti caratteristiche:

- *Credit standing of lessee*: utilizzo del SIC per la quantificazione delle componenti di rischio proprie del GBCI
- *Length of the lessee*: utilizzo della curva TIC allineata alle scadenze dei singoli contratti di locazione approssimato su base trimestrale
- *Nature and quality of collateral provided*: utilizzo del tasso TIC che sintetizzi un costo complessivo del funding del GBCI sul mercato; tale tasso include, infatti, componenti di costo per la raccolta sia *secured* che *unsecured*
- *Economic environment in which the transaction occurs*: mercato italiano.

Componenti leasing e componenti non leasing

Le componenti di servizio (*non-lease component*), laddove possibile, sono state scorporate e contabilizzate separatamente rispetto alle *lease components*. Nel caso in cui non è stato possibile scorporare le due componenti, ovvero nel caso in cui le componenti non leasing non siano state considerate significative, sono state incluse nella determinazione della passività finanziaria del *lease* e del relativo diritto d'uso.

Regole di transizione

Il Gruppo Bancario Cooperativo ha scelto di applicare l'opzione retrospettiva modificata, c.d. *cumulative catch-up approach*,

Secondo quest'approccio il locatario applica il Principio retroattivamente, rilevando l'eventuale effetto cumulativo alla data di prima applicazione dell'IFRS 16 sul patrimonio netto (come utili/perdite portate a nuovo) senza effettuare il *restatement* delle informazioni comparative.

In estrema sintesi e più in particolare, secondo il citato approccio:

- a) non si effettua il *restatement* dei dati comparativi;

- b) si rileva l'eventuale effetto cumulativo sul patrimonio netto alla data di prima applicazione (come utili (perdite) portati a nuovo);
- c) si porta avanti il trattamento contabile precedentemente applicato per i contratti di leasing classificati come leasing finanziari;
- d) si può adottare un insieme di espedienti pratici applicabili ai contratti, con determinate caratteristiche, che erano precedentemente classificati come leasing operativi;
- e) si deve fornire adeguata informativa integrativa sugli effetti derivanti dall'applicazione dell'approccio in oggetto.

L'applicazione del *cumulative catch-up approach* richiede la rilevazione delle passività di leasing alla data di applicazione iniziale per tutti i leasing che erano classificati, secondo la previgente disciplina contabile, come leasing operativi senza considerare i pagamenti effettuati prima della data di transizione, bensì solo quelli a venire e utilizzando il tasso di finanziamento marginale alla data di transizione² anziché quello alla data di avvio del contratto di leasing. Inoltre, nel determinare il valore contabile alla data di transizione è consentito al locatario utilizzare le valutazioni condotte alla data di transizione circa l'esercizio di clausole di estensione o di estinzione anticipata.

La misurazione e la rilevazione del diritto d'uso alla data di prima applicazione possono invece essere effettuate alternativamente:

- a) retrospettivamente come se l'IFRS 16 fosse stato applicato sin dalla data di avvio del contratto di leasing operativo, ma utilizzando il tasso di finanziamento marginale alla data di transizione;
- b) registrando un importo di diritto d'uso uguale alla passività di leasing calcolata come in precedenza descritto corretto per l'importo di ratei o risconti contabilizzati su tale contratto di leasing alla data di transizione.

Il GBCI ha fatto ricorso alla opzione b, rilevando quindi i diritti d'uso in misura corrispondente alla passività di leasing rettificata dell'importo dei ratei o risconti contabilizzati sui contratti in ambito alla data di transizione.

Come anticipato, il principio contabile prevede altresì la possibilità di applicare specifiche regole di transizione ed espedienti pratici con riferimento ai leasing che erano precedentemente classificati come operativi. A questo proposito, di seguito si elencano gli espedienti che la Banca ha inteso adottare in sede di prima applicazione:

- i. esclusione dal perimetro dei contratti in ambito aventi una durata residua inferiore ai 12 mesi dalla data di prima applicazione (c.d. short term);
- ii. esclusione dal perimetro dei contratti in ambito dei leasing aventi ad oggetto beni con valore di mercato a nuovo inferiore o uguale a 5 mila euro (c.d. low value);
- iii. valutazione del carattere oneroso del leasing effettuata ai sensi dello IAS 37, immediatamente prima della data di applicazione iniziale del Principio.

Con riferimento ai contratti di cui ai punti i. e ii. (short term e low value), si fa presente che i canoni relativi a tali leasing sono rilevati per competenza nel conto economico, in continuità con quanto fatto in passato.

Gli impatti derivanti dalla prima applicazione dell'IFRS 16

Per effetto dell'adozione del *cumulative catch-up approach* dinanzi illustrato, l'applicazione dell'IFRS 16 non ha fatto emergere impatti sul Patrimonio netto della Banca alla data di prima applicazione (1° Aprile 2019), ma ha determinato unicamente un incremento delle attività materiali (fabbricati) a seguito dell'iscrizione dei nuovi diritti d'uso, relativi ai contratti di locazione dei locali di quattro filiali, per un ammontare pari a circa 397 mila euro, nonché delle passività finanziarie per il debito verso il leasing per circa 397 mila euro.

Si fa in proposito presente che le passività per il leasing sono state attualizzate al tasso del 1° Aprile 2019, riferito alle scadenze dei singoli contratti, stimate in conformità ai criteri in precedenza illustrati.

Di seguito si riportano i prospetti di riconciliazione tra i saldi di bilancio riferiti alla data dell'1/4/19 ed i saldi di apertura al 1° aprile 2019 dopo la FTA IFRS16, al fine di evidenziare gli impatti connessi alla prima applicazione del principio contabile IFRS 16.

²Ricorrendo a un tasso di finanziamento marginale singolo o a un tasso "di portafoglio" in caso di contratti con caratteristiche ragionevolmente simili. Ad esempio, nell'ambito delle tecnologie, un insieme di stampanti o un complesso di telefoni cellulari aventi caratteristiche similari possono essere considerati cumulativamente alla stregua di un unico meta-contratto

	Voci dell'attivo	01/04/2019	FTA IFRS 16	1.4.19 IFRS9
10.	Cassa e disponibilità liquide	1.488		1.488
20.	Attività finanziarie valutate al <i>fair value</i> con impatto a conto economico	1.950	-	1.950
	a) attività finanziarie detenute per la negoziazione;	-		
	b) attività finanziarie designate al <i>fair value</i> ;	-		
	c) altre attività finanziarie obbligatoriamente valutate al <i>fair value</i>	1.950		1.950
30.	Attività finanziarie valutate al <i>fair value</i> con impatto sulla redditività complessiva	27.713		27.713
40.	Attività finanziarie valutate al costo ammortizzato	198.985	-	198.985
	a) crediti verso banche	56.549		56.549
	b) crediti verso clientela	142.436		142.436
50.	Derivati di copertura	-		
60.	Adeguamento di valore delle attività finanziarie oggetto di copertura generica (+/-)	-		
70.	Partecipazioni	-		
80.	Attività materiali	4.563	397	4.166
90.	Attività immateriali	18		18
	di cui:	-		
	- avviamento	-		
100.	Attività fiscali	6.362	-	6.362
	a) correnti	869		869
	b) anticipate	5.493		5.493
110.	Attività non correnti e gruppi di attività in via di dismissione	-		
120.	Altre attività	3.784		3.784
	Totale dell'attivo	244.863	397	244.466

	Voci del passivo e del patrimonio netto	01/04/2019	FTA IFRS 16	1.4.19 IFRS9
10.	Passività finanziarie valutate al costo ammortizzato	195.070	397	194.673
	a) debiti verso banche	49.720		49.720
	b) debiti verso la clientela	145.314	397	144.917
	c) titoli in circolazione	36		36
20.	Passività finanziarie di negoziazione	-		
30.	Passività finanziarie designate al <i>fair value</i>	-		
40.	Derivati di copertura	-		
50.	Adeguamento di valore delle passività finanziarie oggetto di copertura generica (+/-)	-		
60.	Passività fiscali	443	-	443
	a) correnti	-		
	b) differite	443		443
70.	Passività associate ad attività in via di dismissione	-		
80.	Altre passività	11.109		11.109
90.	Trattamento di fine rapporto del personale	812		812
100.	Fondi per rischi e oneri:	1.192	-	1.192
	a) impegni e garanzie rilasciate	39		39
	b) quiescenza e obblighi simili	-		
	c) altri fondi per rischi e oneri	1.153		1.153
110.	Riserve da valutazione	382		382
111	<i>di cui relative ad attività operative cessate</i>	-		
120.	Azioni rimborsabili	-		
130.	Strumenti di capitale	-		
140.	Riserve	43.447		43.447
145	<i>di cui acconti su dividendi</i>	-		
150.	Sovrapprezzi di emissione	857		857
160.	Capitale	222		222
170.	Azioni proprie (-)	-		
180.	Utile (Perdita) d'esercizio (+/-)	7.907		7.907
	Totale del passivo e del patrimonio netto	244.863	397	244.466

Per ciò che attiene, infine, agli impatti prodotti sull'aggregato dei Fondi Propri e sulla complessiva misura delle attività ponderate per il rischio (RWA) della Banca, si fa presente che:

- in considerazione dell'assenza di qualsivoglia impatto sul patrimonio netto della Banca, l'aggregato dei Fondi Propri non ha subito variazioni in sede di prima applicazione dell'IFRS 16;
- l'incremento delle RWA conseguente all'iscrizione dei diritti d'uso totali che, ai sensi del Regolamento UE n. 575/2013 (CRR), ricevono una ponderazione del 100%, ha determinato un effetto sul CET 1 ratio della Banca pari a 9 bps alla data di prima applicazione del principio contabile.

Più in generale, nella tabella seguente vengono riportati i nuovi principi contabili internazionali o le modifiche di principi contabili già in essere, con i relativi regolamenti di omologazione da parte della Commissione Europea, entrati in vigore ed applicabili, in via obbligatoria o con possibilità di applicazione anticipata, a decorrere dal 1° gennaio 2019:

REGOLAMENTO OMOLOGAZIONE	IAS/IFRS e BREVE DESCRIZIONE	DATA DI APPLICAZIONE
498/2018	<p>Modifiche all'IFRS 9 Strumenti finanziari - Elementi di pagamento anticipato con compensazione negativa</p> <p>Le modifiche sono volte a chiarire la classificazione di determinate attività finanziarie rimborsabili anticipatamente quando si applica l'IFRS 9. In particolare:</p> <ul style="list-style-type: none"> • per le attività finanziarie consente di valutare al costo ammortizzato o, a seconda del business model, al fair value <i>through other comprehensive income</i>, anche quei finanziamenti che, in caso di rimborso anticipato, presuppongono un pagamento da parte del concedente (pagamento compensativo negativo); • per le passività finanziarie al costo ammortizzato contiene un chiarimento relativo alla contabilizzazione di una modifica che non comporta la cancellazione dal bilancio. In tali casi è previsto che, alla data della modifica, l'aggiustamento al costo ammortizzato della passività finanziaria, calcolato come la differenza tra i <i>cash flows</i> contrattuali originari e i <i>cash flows</i> modificati scontati al tasso di interesse effettivo, va rilevata a conto economico <p>Tale modifica non ha determinato impatti di rilievo sul bilancio della Banca.</p>	Primo esercizio con inizio 1° gennaio 2019 oppure successivamente.
1595/2018	<p>IFRIC 23 – Incertezza sul trattamento delle imposte sui redditi</p> <p>Lo IASB "International Accounting Standards Board" ha pubblicato, in data 7 giugno 2017, l'Interpretazione IFRIC 23 "Uncertainty over Income Tax Treatments", per disciplinare i requisiti relativi alla rilevazione e misurazione di cui allo IAS 12 "Imposte sul reddito", in caso di incertezza sul trattamento fiscale di determinate poste di bilancio.</p> <p>Tale Interpretazione è stata introdotta nei paesi membri dell'Unione Europea con il regolamento 2018/1595 (CE) del 23 ottobre 2018 che rettifica il regolamento (CE) 1126/2008 relativo all'adozione di taluni principi contabili internazionali. L'interpretazione trova applicazione a partire dagli esercizi che hanno inizio il 1° gennaio 2019 o in data successiva. È consentita l'applicazione anticipata.</p> <p>L'IFRIC 23 chiarisce come applicare i requisiti relativi alla rilevazione e alla valutazione di cui allo IAS 12 quando vi è incertezza sui trattamenti ai fini dell'imposta sul reddito.</p> <p>Nel valutare come un trattamento fiscale incerto incide sulla determinazione del reddito imponibile la società deve presumere che l'autorità fiscale, in fase di verifica, controllerà gli importi che ha il diritto di esaminare e che sarà a completa conoscenza di tutte le relative informazioni. In base all'Interpretazione la società deve determinare se è probabile che il trattamento fiscale incerto sia accettato dall'autorità fiscale.</p>	Primo esercizio con inizio 1° gennaio 2019 oppure successivamente.

	<p>Nel caso in cui la società, desume che è probabile che l'autorità fiscale accetti il trattamento fiscale incerto, deve determinare il reddito imponibile in funzione del trattamento fiscale applicato o che prevede di applicare in sede di dichiarazione dei redditi.</p> <p>Al contrario, se la società desume che è improbabile che l'autorità fiscale accetti il trattamento fiscale incerto, la stessa deve contabilizzare l'effetto di tale incertezza nella determinazione del reddito.</p> <p>Tale interpretazione non ha determinato impatti di rilievo sul bilancio della Banca</p>	
237/2019	<p>Modifiche allo IAS 28</p> <p>Si chiarisce come le entità debbano utilizzare l'IFRS 9 per rappresentare gli interessi a lungo termine in una società collegata o joint venture, per i quali non è applicato il metodo del patrimonio netto.</p> <p>Tale modifica non ha determinato impatti sul bilancio della Banca</p>	Primo esercizio con inizio 1° gennaio 2019 oppure successivamente.
402/2019	<p>Modifiche allo IAS 19</p> <p>Si specifica in che modo le società debbano determinare le spese pensionistiche quando intervengono modifiche nel piano a benefici definiti.</p> <p>Tale modifica non ha determinato impatti sul bilancio della Banca</p>	Primo esercizio con inizio 1° gennaio 2019 oppure successivamente.
412/2019	<p>Miglioramenti annuali 2015-2017 agli IFRS</p> <p>Si tratta di modifiche agli IFRS in risposta a questioni sollevate principalmente sull'IFRS 3 – Aggregazioni Aziendali, IFRS 11 – Accordi a controllo congiunto, IAS 12 - Imposte sul reddito e IAS 23 - Oneri finanziari.</p> <p>Tali miglioramenti non hanno determinato impatti sul bilancio della Banca</p>	Primo esercizio con inizio 1° gennaio 2019 oppure successivamente.

Nella successiva tabella vengono invece riportati i nuovi principi contabili internazionali emessi dallo IASB ma non ancora entrati in vigore:

REGOLAMENTO OMOLOGAZIONE	IAS/IFRS e BREVE DESCRIZIONE	DATA DI APPLICAZIONE
Da definire	<p>IFRS 17 Contratti assicurativi</p> <p>Lo standard mira a migliorare la comprensione da parte degli investitori dell'esposizione al rischio, della redditività e della posizione finanziaria degli assicuratori.</p>	Primo esercizio con inizio 1° gennaio 2022 oppure successivamente.
2075/2019	<p>Modifiche al "Quadro Sistemático per la preparazione e presentazione del bilancio"</p> <p>Le principali modifiche riguardano: un nuovo capitolo in tema di valutazione; migliori definizioni e <i>guidance</i>; chiarimenti di concetti, come <i>stewardship</i>, prudenza e incertezza nelle valutazioni.</p>	Primo esercizio con inizio 1° gennaio 2020 oppure successivamente.
Da definire	<p>Modifiche all' IFRS 3: Definizione di business</p> <p>Le principali modifiche hanno l'obiettivo di risolvere le difficoltà che sorgono quando un'entità determina se ha acquisito un'impresa o un Gruppo di attività. In particolare:</p> <ul style="list-style-type: none"> • specifica che per essere considerato un business, un insieme di attività e <i>assets</i> acquistate deve includere almeno un <i>input</i> e un processo che contribuiscono in modo significativo alla capacità di produrre <i>outputs</i>; • elimina la valutazione della capacità degli operatori di mercato di sostituire <i>inputs</i> o processi mancanti per continuare a produrre <i>outputs</i>; 	Primo esercizio con inizio 1° gennaio 2020 oppure successivamente.

	<ul style="list-style-type: none"> • introduce linee guida ed esempi illustrativi per aiutare le entità a valutare se è stato acquisito un processo sostanziale; • restringe le definizioni di impresa e di <i>outputs</i>, focalizzandosi sui beni e servizi forniti ai clienti ed eliminando il riferimento alla capacità di ridurre i costi; • introduce un <i>concentration test</i>, facoltativo, che consente di semplificare la valutazione dell'eventualità che un insieme acquisito di attività e <i>assets</i> non costituisca un business. 	
2020/2104	<p>Modifiche allo IAS 1 e allo IAS 8: Definizione di rilevanza</p> <p>Le modifiche mirano ad allineare la definizione di "rilevanza" a quella utilizzata nel Quadro Sistemático e negli IFRS stessi. Un'informazione è rilevante se la sua omissione o errata misurazione può ragionevolmente influenzare decisioni che i fruitori principali del bilancio prendono sulla base del bilancio stesso.</p>	Primo esercizio con inizio 1° gennaio 2020 oppure successivamente.
2020/34	<p>Modifiche all'IFRS 9, allo IAS 39 e all'IFRS 7</p> <p>Le modifiche riguardano i requisiti per la contabilizzazione delle operazioni di copertura ed hanno un impatto anche per le entità che hanno scelto di continuare ad applicare il modello di contabilizzazione delle operazioni di copertura dello IAS 39. Lo IASB ha modificato i requisiti specifici della contabilizzazione delle operazioni di copertura in modo che le entità applichino tali requisiti supponendo che il tasso di interesse di riferimento su cui si basano i flussi finanziari coperti e i flussi finanziari dello strumento di copertura non venga modificato a causa delle incertezze della riforma del tasso di interesse di riferimento. Le modifiche si applicano a tutte le relazioni di copertura che sono direttamente interessate dalla riforma del benchmark dei tassi di interesse.</p> <p>Le modifiche mirano ad evitare l'interruzione delle esistenti relazioni di cash flow e fair value hedge accounting direttamente impattate dalla riforma che, in assenza di tale agevolazione, comporterebbe l'inefficacia della copertura e potenziali fallimenti dell'hedge accounting a seguito della sostituzione degli IBOR con indici di riferimento alternativi. Tali mancanze avrebbero potuto portare a un'ampia riclassificazione a conto economico degli importi nelle riserve di cash flow hedge e alla cessazione della contabilizzazione a fair value hedge dei debiti a tasso fisso.</p>	Primo esercizio con inizio 1° gennaio 2020 oppure successivamente.

a) Sezione 2 – Principi generali di redazione

Il bilancio è costituito dallo stato patrimoniale, dal conto economico, dal prospetto della redditività complessiva, dal prospetto delle variazioni di patrimonio netto, dal rendiconto finanziario, redatto secondo il metodo indiretto, e dalla nota integrativa; è corredato dalla relazione degli amministratori sull'andamento della gestione e sulla situazione della Banca.

I conti in bilancio trovano corrispondenza nella contabilità aziendale.

Il bilancio di esercizio è redatto nella prospettiva della continuità aziendale e facendo riferimento ai principi generali di redazione di seguito elencati:

- competenza economica;
- continuità aziendale;
- comprensibilità dell'informazione;
- significatività dell'informazione (rilevanza);
- attendibilità dell'informazione (fedeltà della rappresentazione; prevalenza della sostanza economica sulla forma giuridica; neutralità dell'informazione; completezza dell'informazione; prudenza nelle stime per non sovrastimare ricavi/attività o sottostimare costi/passività);
- comparabilità nel tempo.

In relazione alla comparabilità, si segnala che i dati comparativi al bilancio chiuso al 31 dicembre 2019, relativo ad un periodo di 9 mesi (dal 1° aprile 2019 al 31 dicembre 2019), facendo riferimento al bilancio di chiusura dell'amministrazione straordinaria, relativo al periodo dal 1° gennaio 2017 al 31 marzo 2019, coprono un periodo di 27 mesi; quindi a prescindere dagli impatti derivanti dall'adozione, a partire dal 1° aprile 2019 dei principi contabili internazionali IFRS 9 e IFRS 16 (per i quali si rimanda all'informativa fornita nella Sezione A.1 – Parte generale), nel comparare i due conti economici si deve tenere conto che fanno riferimento a periodi differenti.

Nella predisposizione del bilancio di esercizio sono stati osservati gli schemi e le regole di compilazione di cui alla Circolare della Banca d'Italia n. 262 del 22/12/2005, 6° Aggiornamento del 30 novembre 2018.

Sono, inoltre, fornite le informazioni complementari ritenute opportune a integrare la rappresentazione dei dati di bilancio, ancorché non specificatamente prescritte dalla normativa.

Gli schemi di stato patrimoniale e conto economico, il prospetto della redditività complessiva, il prospetto delle variazioni del patrimonio netto e il rendiconto finanziario sono redatti in unità di euro, mentre la nota integrativa, quando non diversamente indicato, è espressa in migliaia di euro. A fini comparativi gli schemi di bilancio e, ove richiesto, le tabelle della nota integrativa riportano anche i dati relativi all'esercizio precedente.

Per quanto riguarda la First Time Adoption (FTA) dei principi contabili IFRS 9 e IFRS 16 si rimanda all'informativa fornita nella Sezione A.1 – Parte generale.

Informazioni sulla continuità aziendale

Per quanto concerne la prospettiva della continuità aziendale si segnala che, nel rispetto delle indicazioni fornite nell'ambito del Documento n. 2 del 6 febbraio 2009 "Informazioni da fornire nelle relazioni finanziarie sulla continuità aziendale, sui rischi finanziari, sulle verifiche per riduzione di valore delle attività e sulle incertezze nell'utilizzo di stime" emanato congiuntamente da Banca d'Italia, Consob e Isvap, la Banca ha la ragionevole aspettativa di continuare con la sua esistenza operativa in un futuro prevedibile ed ha, pertanto, redatto il bilancio nel presupposto della continuità aziendale.

Un'informativa più dettagliata in merito alle principali problematiche e variabili esistenti sul mercato è contenuta nell'ambito della Relazione sulla Gestione degli Amministratori.

b) Sezione 3 – Eventi successivi alla data di riferimento del bilancio

Nel periodo di tempo intercorrente tra la data di riferimento del bilancio e la sua approvazione da parte del Consiglio di amministrazione, avvenuta in data 28 Aprile 2020 non sono intervenuti fatti che comportino una modifica dei dati approvati in tale sede, ma si sono verificati fatti di rilevanza, quali l'epidemia COVID-19 tale da richiedere una integrazione all'informativa fornita e si ritengono tali eventi non “*adjusting*” ai fini delle risultanze del presente bilancio.

Per l'analisi degli impatti dell'epidemia da COVID-19 sul contesto di riferimento e sul bilancio aziendale si rimanda alla Relazione sulla Gestione.

Si evidenzia che, coerentemente con le interpretazioni emesse da Assirevi nonché da ESMA e Consob, la suddetta epidemia sviluppatasi nel 2020 ed i conseguenti provvedimenti emanati dal Governo e dalle autorità locali sono da ritenersi, ai sensi dello IAS 10, come eventi che non comportano aggiustamenti da riflettere nel bilancio dell'esercizio chiuso al 31 dicembre 2019, in quanto non rappresentano situazioni in essere alla data di chiusura dell'esercizio; si rinvia, a tal fine, anche a quanto già descritto alla Relazione sulla Gestione.

c) Sezione 4 – Altri aspetti

Il bilancio della Banca è sottoposto alla revisione legale della Società E&Y alla quale è stato conferito l'incarico per il periodo 2019/2027, in esecuzione della delibera assembleare del 23/6/2019

Utilizzo di stime e assunzioni nella predisposizione del bilancio d'esercizio

La redazione del bilancio d'esercizio richiede anche il ricorso a stime e ad assunzioni che possono determinare significativi effetti sui valori iscritti nello stato patrimoniale e nel conto economico, nonché sull'informativa relativa alle attività e passività potenziali riportate in bilancio.

L'elaborazione di tali stime implica l'utilizzo delle informazioni disponibili e l'adozione di valutazioni soggettive, fondate anche sull'esperienza storica, utilizzata ai fini della formulazione di assunzioni ragionevoli per la rilevazione dei fatti di gestione.

Per loro natura le stime e le assunzioni utilizzate possono variare di periodo in periodo; non può quindi escludersi che negli esercizi successivi gli attuali valori iscritti in bilancio potranno differire anche in maniera significativa a seguito del mutamento delle valutazioni soggettive utilizzate.

Le principali fattispecie per le quali è maggiormente richiesto l'impiego di valutazioni soggettive da parte del Consiglio di Amministrazione sono:

- la verifica del rispetto dei requisiti per la classificazione delle attività finanziarie nei portafogli contabili che prevedono l'impiego del criterio del costo ammortizzato (Test SPPI), con particolare riferimento all'esecuzione del cosiddetto *benchmark test*;
- la quantificazione delle perdite per riduzione di valore dei crediti e, più in generale, delle altre attività finanziarie;
- la determinazione del *fair value* degli strumenti finanziari da utilizzare ai fini dell'informativa di bilancio;
- l'utilizzo di modelli valutativi per la rilevazione del *fair value* degli strumenti finanziari non quotati in mercati attivi;
- *la valutazione della congruità del valore degli avviamenti e delle altre attività immateriali*;
- la quantificazione dei fondi del personale e dei fondi per rischi e oneri;
- la stima dei tassi di attualizzazione per le passività del leasing riferite ai contratti di leasing;
- le stime e le assunzioni sulla recuperabilità della fiscalità differita attiva.

La descrizione delle politiche contabili applicate sui principali aggregati di bilancio fornisce i dettagli informativi necessari all'individuazione delle principali assunzioni e valutazioni soggettive utilizzate nella redazione del bilancio d'esercizio.

Per le ulteriori informazioni di dettaglio inerenti alla composizione e ai relativi valori di iscrizione delle poste interessate dalle stime in argomento si fa, invece, rinvio alle specifiche sezioni di nota integrativa.

Costituzione e avvio del Gruppo Bancario Cooperativo Iccrea

Nel corso del 2018 e nei primi mesi del 2019 si sono compiuti i passaggi fondamentali che hanno portato alla costituzione del Gruppo Bancario Cooperativo Iccrea cui la Banca ha aderito.

In esito alla riforma del Testo Unico Bancario (D. Lgs. n. 385/1993; di seguito TUB) compiuta con la Legge 49/2016 e con le relative disposizioni attuative della Banca d'Italia³, Iccrea Banca, con il costante supporto delle Banche di Credito Cooperativo

³ La riforma del credito cooperativo è stata avviata con il D.L. 14 febbraio 2016, n. 18, convertito in legge con modifiche, dalla Legge 49/2016, con la quale è stata introdotta la figura del Gruppo Bancario Cooperativo, disciplinato dagli artt. 37-bis e 37-ter del TUB. Le prescrizioni di tale legge sono state corredate dalle norme di attuazione della Riforma del credito cooperativo (normativa secondaria) rese pubbliche da Banca d'Italia (circolare n. 285 della Banca d'Italia del 17 dicembre 2013 e, segnatamente, capitoli 5 e 6 della Parte Terza della medesima)³ cui hanno fatto seguito le norme definitive di attuazione delle Riforme in oggetto (3 novembre 2016). Il quadro normativo primario è stato integrato e innovato dal D.L. 25 luglio 2018, n. 91, convertito, con modificazioni, dalla Legge 108/2018, convertito con modificazioni dalla legge 17 dicembre 2018, n. 136. Da ultimo l'emendamento introdotto con l'art. 1, comma 1072, della Legge 145/2018 – che ha introdotto il punto 2-bis all'art. 38³ della del decreto legislativo 18 agosto 2015, n. 136 attinente ai bilanci bancari – ha indirizzato la le modalità di definizione del bilancio consolidato, disponendo che: "Nel caso di gruppi bancari cooperativi di cui all'articolo 37-bis del decreto legislativo 1° settembre 1993, n. 385, la società capogruppo e le banche di credito cooperativo ad essa affiliate in virtù del contratto di coesione costituiscono un'unica entità consolidante".

(BCC) aderenti, ha avviato il 27 aprile 2018 la fase autorizzativa del Gruppo innanzi la BCE e la Banca d'Italia mediante la predisposizione e la trasmissione della relativa istanza corredata dalla documentazione.

Il 24 luglio 2018, la BCE ha rilasciato a Iccrea Banca il provvedimento di accertamento di cui all'art. 37-ter, comma 2, del TUB. Nel settembre 2018, con il consolidamento del quadro normativo inerente la riforma con la Legge 108/2018, si è quindi avviato il processo di adesione al Gruppo, attraverso la definizione - d'intesa tra le BCC aderenti e la Capogruppo - e la successiva adozione da parte delle assemblee dei soci, delle modifiche allo statuto delle BCC sulla base del testo dello statuto tipo delle BCC aderenti al Gruppo, nonché del nuovo Regolamento elettorale ed assembleare del Gruppo Bancario Cooperativo Iccrea.

Le BCC aderenti hanno quindi sottoscritto il contratto di coesione e l'accordo di garanzia che sono stati, con lo statuto modificato, trasmessi alla Banca d'Italia e alla BCE il 18 gennaio scorso in allegato all'istanza di iscrizione all'Albo dei gruppi bancari.

Con l'iscrizione nell'Albo dei Gruppi Bancari del Gruppo Bancario Cooperativo Iccrea (di seguito GBCI), avvenuta lo scorso 4 marzo 2019, si è completato l'iter autorizzativo previsto dalla riforma del Credito Cooperativo.

Il "fulcro" del gruppo bancario cooperativo è costituito dal contratto di coesione (art. 37-bis del TUB), attraverso il quale le banche affiliate conferiscono alla Capogruppo poteri di direzione e coordinamento esercitabili, secondo un principio di proporzionalità, in funzione dello stato di salute delle banche stesse (approccio *risk-based*).

Il contratto di coesione del GBCI, sottoscritto nel mese di gennaio 2019 dalla Banca, declina i rispettivi e reciproci diritti e doveri delle componenti del Gruppo Bancario Cooperativo Iccrea e dà atto, inoltre, del complesso dei poteri di direzione e coordinamento attribuiti alla Capogruppo.

Il contratto di coesione prevede, quale necessario e ulteriore elemento fondante e costitutivo del GBCI, la garanzia in solido delle obbligazioni assunte dalla Capogruppo e dalle Banche Affiliate, nel rispetto della disciplina prudenziale applicabile ai gruppi bancari e alle singole banche aderenti; tale garanzia costituisce parte integrante del contratto di coesione: la partecipazione all'accordo relativo costituisce, infatti, condizione imprescindibile per l'adesione al contratto di coesione e quindi al Gruppo bancario cooperativo. La garanzia tra la Capogruppo e le Banche Affiliate è reciproca (*cross-guarantee*) e disciplinata contrattualmente in modo da produrre l'effetto di qualificare le passività della Capogruppo e delle Affiliate come obbligazioni in solido di tutte le aderenti all'accordo; in altri termini, tutte le Banche Affiliate e la Capogruppo sono obbligate - sia internamente, sia esternamente - per tutte le obbligazioni contratte dalla Capogruppo o da qualsiasi Affiliata.

La garanzia prevede, inoltre, meccanismi di sostegno finanziario infragruppo con cui le aderenti allo schema si forniscono reciprocamente sostegno finanziario per assicurare la solvibilità e la liquidità; in particolare, per il rispetto dei requisiti prudenziali e delle richieste dell'Autorità di Vigilanza, nonché per evitare, ove necessario, l'assoggettamento alle procedure di risoluzione di cui al D.lgs. n. 180/2015 o alla procedura di liquidazione coatta amministrativa di cui agli articoli 80 e seguenti del TUB.

Si rinvia a quanto, più diffusamente trattato nella relazione sulla gestione per maggiori approfondimenti.

Direttiva BRRD (Bank Recovery and Resolution Directive – 2014/59/EU) - Contabilizzazione del contributo al Single Resolution Fund

Dal 1° gennaio 2016 gli intermediari dell'area Euro sono chiamati a partecipare al Fondo di Risoluzione Unico (*Single Resolution Fund* - SRF) mediante contribuzioni annuali *ex-ante*, in linea con le disposizioni del Regolamento (UE) n. 806/2014 del Parlamento Europeo e del Consiglio del 15 luglio 2014.

Le regole per la determinazione delle quote di contribuzione al SRF sono definite nel Regolamento delegato della Commissione Europea n. 2015/63 e nel Regolamento di esecuzione del Consiglio n. 2015/81. Nel mese di maggio la Banca d'Italia, in qualità di autorità di risoluzione, ha come di consueto reso destinatarie le banche italiane, assoggettate alla Direttiva BRRD (*Bank Recovery and Resolution Directive* 2014/59/EU), della comunicazione con cui viene indicato il contributo ordinario *ex ante* dovuto per l'esercizio 2019, calcolato ai sensi dei Regolamenti Delegati citati.

Tale contributo è stato determinato dal *Single Resolution Board* in collaborazione con Banca d'Italia e il versamento del medesimo in circostanze normali poteva, ai sensi del Regolamento Delegato della Commissione Europea n. 2015/81, essere corrisposto anche mediante la sottoscrizione di impegni di pagamento irrevocabili nella misura minima del 15%.

In tal senso, la citata comunicazione prevedeva, in linea con quanto previsto per l'esercizio chiuso al 31 marzo 2019, la possibilità di poter eventualmente optare per la contribuzione sotto forma di liquidità in ragione dell'85% del contributo e, nella misura del restante 15%, mediante la sottoscrizione di un impegno irrevocabile garantito mediante *cash collateral*.

In continuità con quanto operato nell'esercizio precedente, la Banca ha optato per la contribuzione sotto forma di liquidità e ha provveduto al versamento integrale del contributo dovuto.

Stante quanto sopra, la Banca ha contabilizzato il contributo a Conto economico alla voce 160.b "Altre spese amministrative".

Come avvenuto negli anni precedenti, anche per l'anno 2020, gli intermediari dovranno procedere al versamento di un ottavo del *target level* complessivo del SRF, come determinato dal Comitato di Risoluzione Unico (*Single Resolution Board - SRB*).

A tale fine, sono state avviate le attività funzionali alla rilevazione dei dati per il calcolo delle contribuzioni 2020, che verrà eseguito dal SRB sulla base delle disposizioni del Regolamento delegato (UE) 2015/63 della Commissione e del Regolamento di esecuzione (UE) 2015/81 del Consiglio.

Operazioni mirate di rifinanziamento a lungo termine (Targeted Longer -Term Refinancing Operations, TLTRO) con la BCE.

Le operazioni mirate di rifinanziamento a lungo termine (TLTRO II, condotte da giugno 2016 a marzo 2017 e TLTRO III, condotte da settembre 2019 a marzo 2021), il tasso d'interesse è pari, per la durata dell'operazione (rispettivamente, quattro anni per le TLTRO II e tre anni per le TLTRO III), al tasso applicato alle operazioni di rifinanziamento principale alla data di aggiudicazione di ciascuna TLTRO.

In particolare, tale tasso:

- per le operazioni TLTRO II può essere ridotto in relazione all'andamento, rispetto a un prefissato benchmark del credito erogato dalle banche prenditrici al settore privato non finanziario nel periodo 1° febbraio 2016 - 31 gennaio 2018. In caso di superamento del benchmark, il tasso è ridotto in maniera correlata al tasso dei depositi presso la BCE (*deposit facility*) applicato alla data di aggiudicazione di ciascuna TLTRO-II;
- per le operazioni TLTRO III il tasso d'interesse è pari, per la durata di tre anni dell'operazione, al tasso medio ponderato applicato alle operazioni di rifinanziamento principale dalla data di aggiudicazione di ciascuna TLTRO, fino alla rispettiva scadenza. Limitatamente alle controparti i cui prestiti idonei netti tra la fine di marzo 2019 e la fine di marzo 2021 superino i rispettivi livelli di riferimento (*benchmark net lending*), il tasso applicato sarà inferiore, fino a un livello pari al tasso medio applicato ai depositi presso la banca centrale per la durata della rispettiva operazione.

Al 31 dicembre 2019 la Banca, ha rilevato il beneficio derivante dal TLTRO II e dal TLTRO III sulla base dei riferimenti a riguardo comunicati da Iccrea Banca, capo gruppo del TLTRO group cui la banca ha aderito.

Sezione A.2 – Parte relativa alle principali voci di bilancio

A.2 – Parte relativa alle principali voci di bilancio

Di seguito sono indicati i Principi Contabili adottati dalla Banca per la predisposizione delle principali voci del bilancio. L'esposizione delle stesse è effettuata avendo a riferimento le fasi di classificazione, iscrizione, valutazione e cancellazione delle diverse poste dell'attivo e del passivo; per ciascuna delle suddette fasi è riportata, ove rilevante, anche la descrizione dei relativi effetti economici.

I criteri di classificazione delle attività finanziarie

La classificazione delle attività finanziarie nelle categorie previste dall'IFRS 9 viene effettuata sulla base di entrambi i seguenti elementi:

- il Business Model identificato per la gestione delle attività finanziarie;
- le caratteristiche relative ai flussi finanziari contrattuali dell'attività finanziaria (c.d. "SPPI – "Solely Payments of Principal and Interests" Test").

Laddove il *Business Model* individuato sia *Hold to Collect* e l'esito dell'SPPI Test sia positivo, l'attività è rilevata al costo ammortizzato (CA).

Nel caso in cui il *Business Model* sia *Hold to Collect and Sell* e l'esito dell'SPPI Test sia positivo, l'attività è rilevata al *fair value* rilevato nelle altre componenti di conto economico (FVOCI).

Nei casi, infine, in cui il *Business Model* sia diverso dai precedenti oppure l'esito dell'SPPI Test sia negativo in entrambi dei due casi precedenti, l'attività è rilevata al *fair value* rilevato nell'utile (perdita) d'esercizio (FVPL).

Il Business Model

Con specifico riferimento al *Business Model*, il principio IFRS 9 individua tre differenti modelli di business, che a loro volta riflettono le modalità con le quali vengono gestite le attività finanziarie:

- "*Hold To Collect*": modello di business in cui rientrano le attività finanziarie detenute con l'obiettivo di realizzare i flussi di cassa contrattuali, mantenendo lo strumento finanziario sino alla scadenza, salvo le vendite ammesse secondo le *policy* della Banca e coerenti con il principio contabile IFRS 9;
- "*Hold to Collect and Sell*": modello di business che include le attività finanziarie detenute con l'obiettivo sia di realizzare i flussi di cassa contrattuali nel corso della durata dell'attività, sia di incassare i proventi della vendita della stessa;
- "*Other*": modello di business avente natura residuale e che comprende gli strumenti finanziari non classificabili nelle precedenti categorie, principalmente rappresentati dalle attività finanziarie detenute al fine di realizzare flussi di cassa tramite la vendita.

Il modello di business pertanto non dipende dalle intenzioni del management per ogni singolo strumento, ma è determinato ad un più alto livello di aggregazione. Può pertanto esistere più di un modello di business per la gestione degli strumenti finanziari, ciò anche con riferimento alla medesima attività finanziaria. Ad esempio, una tranche di un titolo potrebbe essere acquistata nell'ambito di un modello di business *Hold to Collect*, mentre, una seconda tranche del medesimo strumento potrebbe essere acquistata sia per incassarne i flussi contrattuali che per venderla (HTCS). La valutazione di qual è il modello di business adottato avviene sulla base degli scenari ragionevolmente possibili e non su scenari che non sono destinati a verificarsi (come i cosiddetti scenari "*worst case*" o "*stress case*"), tenendo conto, tra l'altro, delle modalità con le quali:

- le performance del business model e le attività oggetto di prima iscrizione sono valutate dai dirigenti con responsabilità strategiche;
- sono gestiti i rischi che impattano la performance del business model e le attività oggetto di prima iscrizione;
- i responsabili/gestori del *business* sono remunerati.

Dal punto di vista operativo, la Banca identifica modelli di business per la gestione delle attività finanziarie secondo il proprio giudizio, come disciplinato all'interno della normativa aziendale. La valutazione non è determinata da un singolo fattore o attività, ma considerando tutte le informazioni rilevanti disponibili alla data di valutazione, assicurando tempo per tempo una coerenza con quanto previsto in materia di Pianificazione Strategica-Operativa. In tal senso, i modelli di business del Gruppo, adottati dalla Banca, sono individuati sulla base della granularità del portafoglio e del livello di definizione del business, identificando i dirigenti con responsabilità strategica coerentemente con quanto disposto dallo IAS 24, natura dei prodotti e tipo di attività sottostante, modalità di valutazione delle performance e come queste sono riportate ai dirigenti con responsabilità strategica, rischi che impattano il modello contabile di business e come tali rischi sono gestiti, modalità di remunerazione dei manager ed ammontare delle vendite.

Con specifico riferimento al modello di business *Hold To Collect*, secondo il principio IFRS 9, la vendita di uno strumento di debito o di un credito non è da considerarsi di per sé determinante al fine di definire il modello di business. Infatti, un modello di business HTC non implica necessariamente la detenzione dello strumento fino a scadenza e lo stesso principio prevede fattispecie di vendite ritenute ammissibili all'interno di tale modello. Per tale ragione il Gruppo ha normato nelle proprie *policy* (adottate dalla Banca) le tipologie di vendite ritenute coerenti con tale modello, come nel caso di vendite effettuate a fronte di un aumento del rischio di credito della controparte.

Nello specifico, sono considerate coerenti con tale modello di business, vendite avvenute:

- in caso di aumento del rischio di credito e, più in particolare:
 - sulla base dell'andamento del CDS spread per quanto riguarda il portafoglio titoli, tenendo inoltre in considerazione tutte le informazioni ragionevoli e dimostrabili circa le previsioni future, opportunamente approvate/autorizzate;
 - sulla base dell'indicatore contabile di *staging* per quanto riguarda il portafoglio crediti.
- in caso di vendite avvenute in prossimità della scadenza e cioè quando anticipano approssimativamente i flussi finanziari che si otterrebbero non vendendo il titolo;
- per la gestione della liquidità strutturale finalizzata a fronteggiare situazioni estreme di esigenze di liquidità;
- quando sono frequenti ma non rilevanti in termini di valore o occasionali anche se rilevanti in termini di valore. Al fine di determinare tali grandezze, sono state definite soglie di frequenza e rilevanza:
 - la frequenza è definita come il numero di giorni di negoziazione considerati nel periodo considerato;
 - la rilevanza è definita come il rapporto percentuale tra il valore nominale delle vendite e il valore nominale totale degli strumenti in portafoglio nel periodo considerato.

Nei casi di superamento di entrambe le soglie di frequenza e rilevanza è richiesto un *assessment* volto a valutare l'aderenza al modello di business identificato.

II Test SPPI

Al fine di stabilire se un'attività finanziaria possa essere classificata al costo ammortizzato o al *fair value* con impatto sulla redditività complessiva, risulta importante valutare se i flussi finanziari contrattuali della stessa siano esclusivamente rappresentati da pagamenti di capitale e interessi maturati sull'importo del capitale da restituire. Siffatti flussi contrattuali sono compatibili con un contratto base di concessione del credito (*Basic Lending Arrangement*) ove, il corrispettivo temporale del denaro e il rischio di credito sono solitamente gli elementi costitutivi più importanti dell'interesse. Tuttavia, l'interesse può includere il corrispettivo anche per altri rischi, quali ad esempio il rischio di liquidità e costi inerenti al possesso dell'attività finanziaria. Inoltre, è consentito che l'interesse includa una componente di remunerazione che è compatibile con un contratto base di concessione del credito. Il capitale è invece rappresentato dal *fair value* dello strumento al momento dell'iscrizione dell'attività finanziaria. In tale ambito, le clausole contrattuali che introducono l'esposizione a rischi o a volatilità dei flussi finanziari contrattuali non collegati ad un contratto base di concessione del credito, come l'esposizione a variazioni inverse dei tassi di interesse, dei prezzi degli strumenti rappresentativi di capitale o delle merci, non danno origine a flussi finanziari contrattuali consistenti esclusivamente in pagamenti di capitale e interessi maturati sull'importo del capitale da restituire. Tali tipologie di strumenti, pertanto, in base agli approfondimenti effettuati dal Gruppo, non possono essere ritenuti SPPI *compliant* e devono essere valutate obbligatoriamente al *fair value* con impatto a conto economico.

In alcuni casi, il valore temporale del denaro può essere modificato. Trattasi principalmente del caso in cui il tasso di interesse dell'attività finanziaria è rideterminato periodicamente, ma la frequenza della rideterminazione non rispecchia la natura del tasso di interesse, come ad esempio, nel caso in cui il tasso di interesse è rivisto mensilmente sulla base di un tasso di interesse ad un anno. L'obiettivo della valutazione del valore temporale del denaro consiste nel determinare in che misura i flussi finanziari contrattuali potrebbero differire dai flussi finanziari

che si avrebbero se il valore temporale del denaro non fosse modificato. In questi casi, il principio IFRS 9 richiede l'effettuazione del c.d. "Benchmark Test", esercizio che prevede il confronto tra il contributo in conto interessi dello strumento Reale, calcolato con il tasso di interesse contrattualmente stipulato, e quello in conto interessi dello strumento *Benchmark*, calcolato con il tasso d'interesse che non contiene la modifica del valore temporale del denaro, a parità di tutte le altre clausole contrattuali sottoscritte. Il *Benchmark Test* consiste quindi nel confronto fra la somma dei flussi finanziari attesi non attualizzati dello strumento Reale e la somma di quelli relativi allo strumento *Benchmark*. Nel fare ciò, si considerano solo scenari ragionevolmente possibili e non dunque scenari riconducibili a ipotesi di stress test.

Inoltre, ai fini del test SPPI devono essere considerate anche eventuali clausole contrattuali che possono modificare la periodicità dei flussi di cassa contrattuali o l'ammontare degli stessi (può essere ad esempio il caso di opzioni di estinzione anticipata, strumenti subordinati od opzioni di differimento del pagamento di capitale e/o interessi).

Infine, una caratteristica dei flussi finanziari contrattuali dell'attività finanziaria non influisce sulla classificazione della medesima, se può essere qualificata come avente un effetto *De Minimis*. Allo stesso tempo, se una caratteristica dei flussi finanziari contrattuali non è realistica (c.d. *Not Genuine*), essa non influisce sulla classificazione dell'attività finanziaria. La caratteristica dei flussi finanziari non è realistica se influisce sui flussi finanziari contrattuali dello strumento soltanto al verificarsi di un evento estremamente raro, molto insolito e molto improbabile. Per determinare quanto precede, è necessario considerare il possibile effetto della caratteristica dei flussi finanziari contrattuali in ciascun esercizio e cumulativamente per l'intera vita dello strumento finanziario.

Dal punto di vista operativo, il Gruppo ha definito le linee guida, adottate dalla Banca, per l'effettuazione del test SPPI, che rappresentano la metodologia adottata dallo stesso e riflessa all'interno della propria normativa aziendale, così da poter rappresentare lo strumento guida per la conduzione delle analisi da parte di tutte le funzioni interessate. In questo contesto, con specifico riferimento al portafoglio creditizio, tali linee guida sono state implementate in un *tool* all'interno dei sistemi applicativi del Gruppo, che permette di effettuare anche il *Benchmark Test*. Con specifico riferimento al portafoglio titoli, invece, l'esito del test viene fornito da un primario *info-provider* di settore, sulla base delle linee guida e delle metodologie definite dal Gruppo ed adottate dalla Banca.

i. Attività finanziarie valutate al fair value con impatto a conto economico

Criteri di classificazione

Sono incluse nella categoria le attività finanziarie, indipendentemente dalla loro forma tecnica, che non sono iscritte tra quelle valutate al *fair value* con impatto sulla redditività complessiva e tra le attività finanziarie valutate al costo ammortizzato. In particolare, rientrano in tale voce:

- i. le attività finanziarie detenute per la negoziazione, rappresentate sostanzialmente da titoli di debito, di capitale e dal valore positivo dei contratti derivati detenuti con finalità di negoziazione;
- ii. le attività finanziarie designate al *fair value*, ossia le attività finanziarie così definite al momento della rilevazione iniziale e ove ne sussistano i presupposti. In particolare, sono designate come irrevocabilmente valutate al *fair value* con impatto a conto economico le attività finanziarie se, e solo se, così facendo si elimina o si riduce significativamente un'asimmetria contabile;
- iii. le attività finanziarie obbligatoriamente valutate al *fair value*, rappresentate dalle attività finanziarie che non soddisfano i requisiti per la valutazione al costo ammortizzato o al *fair value* con impatto sulla redditività complessiva. Si tratta di attività finanziarie i cui termini contrattuali non prevedono esclusivamente rimborsi del capitale e pagamenti dell'interesse sull'importo del capitale da restituire (cd. "SPPI test" non superato) oppure che non sono detenute nel quadro di un modello di business il cui obiettivo è il possesso di attività finalizzato alla raccolta dei flussi finanziari contrattuali (*Business Model "Hold to Collect"*) o il cui obiettivo è conseguito sia mediante la raccolta dei flussi finanziari contrattuali che mediante la vendita di attività finanziarie (*Business Model "Hold to Collect and Sell"*).

Rientrano, quindi, in tale voce:

- i titoli di debito e i finanziamenti che sono inclusi in un *Business Model "Other"* o che non hanno caratteristiche tali da superare il test SPPI;
- gli strumenti di capitale - non qualificabili di controllo, collegamento e controllo congiunto - detenuti per finalità di negoziazione o per cui non sia stata esercitata l'opzione, in sede di rilevazione iniziale, con riferimento alla designazione al *fair value* con impatto sulla redditività complessiva;
- le quote di OICR e gli strumenti derivati.

Con riferimento proprio agli strumenti derivati, sono classificati in tale voce, anche i derivati incorporati inclusi in una passività finanziaria o in un contratto non finanziario (c.d. “contratto primario”); la combinazione di un contratto primario e del derivato implicito costituisce uno strumento ibrido. In tal caso il derivato incorporato viene separato dal contratto primario e contabilizzato come derivato se:

- le sue caratteristiche economiche ed i rischi non sono strettamente correlati alle caratteristiche del contratto primario;
- gli strumenti incorporati, anche se separati, soddisfano la definizione di strumento derivato;
- gli strumenti ibridi non sono valutati al *fair value* con le variazioni di *fair value* rilevate a Conto Economico.

Per ciò che attiene agli strumenti derivati, alla data di riferimento del bilancio la Banca non ne possiede e non ha operato in strumenti finanziari derivati.

In conformità alle disposizioni dell'IFRS 9, sono consentite riclassificazioni esclusivamente a seguito di una modifica del modello di business. Tali modifiche, che dovrebbero accadere molto raramente, sono decise dall'alta dirigenza, così come indentificata ai sensi dello IAS 24, a seguito di cambiamenti esterni o interni e devono essere rilevanti per le operazioni dell'Istituto e dimostrabili alle parti esterne. Ciò accade, ad esempio, in caso di inizio o cessazione di un'attività rilevante a seguito di acquisizione, cessione o cessazione di un ramo di attività.

Il valore di trasferimento è rappresentato dal *fair value* al momento della riclassificazione, che avviene in maniera prospettica a partire da tale data. In tal caso, il tasso di interesse effettivo viene rideterminato in base al *fair value* dell'attività finanziaria riclassificata al momento della variazione ed è tale istante che viene considerato quale data di rilevazione iniziale ai fini della verifica del significativo incremento del rischio di credito.

Criteri di iscrizione

L'iscrizione iniziale delle attività finanziarie avviene alla data di regolamento per i titoli di debito e di capitale, e alla data di negoziazione per i contratti derivati. L'iscrizione iniziale delle attività finanziarie avviene al *fair value*, che è normalmente pari al corrispettivo pagato o incassato. Nei casi in cui il corrispettivo sia diverso dal *fair value*, l'attività finanziaria viene iscritta al suo *fair value* e la differenza tra il corrispettivo e il *fair value* viene registrata a Conto economico.

Criteri di valutazione

Successivamente alla rilevazione iniziale le attività finanziarie valutate al *fair value* con impatto a conto economico sono valorizzate al *fair value*. Gli effetti dell'applicazione di tale criterio di valutazione sono imputati nel conto economico.

La determinazione del *fair value* delle attività o passività finanziarie è basata su prezzi ufficiali rilevati alla data di bilancio, se gli strumenti finanziari sono quotati in mercati attivi. Per gli strumenti finanziari, inclusi i titoli di capitale, non quotati in mercati attivi il *fair value* è determinato facendo ricorso a tecniche di valutazione e a dati rilevabili sul mercato, quali quotazione di mercato attivo di strumenti simili, calcoli di flussi di cassa scontati, modelli di determinazione del prezzo delle opzioni, valori rilevati in recenti transazioni comparabili.

Con specifico riferimento ai titoli di capitale non quotati in un mercato attivo, viene utilizzato il costo quale stima del *fair value* soltanto in rari casi e limitatamente a poche circostanze, cioè qualora tale metodologia di valutazione rappresenti la miglior stima del *fair value* in presenza di un'ampia gamma di valori, essendo pertanto il costo la stima più significativa, ovvero nel caso in cui i metodi valutativi precedentemente citati non risultino applicabili.

Per maggiori informazioni sui criteri di determinazione del *fair value*, si rinvia alla Sezione A.4 “Informativa sul *fair value*” della Parte A della Nota Integrativa.

Criteri di cancellazione

Le attività finanziarie valutate al *fair value* con impatto a conto economico sono cancellate dallo Stato patrimoniale se i diritti contrattuali relativi ai flussi finanziari sono scaduti o in presenza di transazioni di cessione che trasferiscono a terzi tutti i rischi e tutti i benefici connessi alla proprietà dell'attività trasferita. Per contro, qualora sia stata mantenuta una quota parte prevalente dei rischi e benefici relativi alle attività finanziarie cedute, queste continuano ad essere iscritte in bilancio, ancorché giuridicamente la titolarità delle attività stesse sia stata effettivamente trasferita.

Nel caso in cui non sia possibile accertare il sostanziale trasferimento dei rischi e benefici, le attività finanziarie vengono cancellate dal bilancio qualora non sia stato mantenuto alcun tipo di controllo sulle stesse. In caso contrario, la conservazione, anche in parte, di tale controllo comporta il mantenimento in bilancio delle attività in misura pari al coinvolgimento residuo, misurato dall'esposizione ai cambiamenti di valore delle attività cedute ed alle variazioni dei flussi finanziari delle stesse.

Infine, le attività finanziarie cedute vengono cancellate dal bilancio nel caso in cui vi sia la conservazione dei diritti contrattuali a ricevere i relativi flussi di cassa, con la contestuale assunzione di un'obbligazione a pagare detti flussi, e solo essi, ad altri soggetti terzi.

Criteri di rilevazione delle componenti reddituali

I risultati della valutazione delle attività finanziarie di negoziazione sono registrati a Conto economico, in corrispondenza della voce 80. "Risultato netto dell'attività di negoziazione". I risultati della valutazione delle attività finanziarie designate al fair value e di quelle obbligatoriamente valutate al fair value sono invece rilevati in corrispondenza della voce 110. "Risultato netto delle altre attività e passività finanziarie valutate al fair value con impatto a conto economico", rispettivamente in corrispondenza delle sottovoci "a) attività e passività finanziarie designate al fair value" e "b) altre attività finanziarie obbligatoriamente valutate al fair value".

I dividendi su uno strumento rappresentativo di capitale detenuto per la negoziazione sono rilevati a Conto economico alla voce 70. "Dividendi e proventi simili", quando sorge il diritto a riceverne il pagamento.

ii. Attività finanziarie valutate al fair value con impatto sulla redditività complessiva

Criteri di classificazione

Sono incluse in questa categoria le attività finanziarie che rispettano entrambe le seguenti condizioni:

- i. sono possedute nel quadro di un modello di business il cui obiettivo è conseguito sia mediante la raccolta dei flussi finanziari contrattuali che mediante la vendita di attività finanziarie (vale a dire un modello di business HTCS);
- ii. sono caratterizzate da flussi finanziari contrattuali che rappresentano unicamente pagamenti di quote di capitale ed interesse sull'importo del capitale da restituire (c.d. "SPPI test" superato).

Sono inoltre inclusi nella voce gli strumenti di capitale, non detenuti per finalità di negoziazione, per i quali al momento della rilevazione iniziale è stata esercitata l'opzione prevista dall'IFRS 9 per la designazione al *fair value* con impatto sulla redditività complessiva.

La voce comprende pertanto, in particolare:

- i finanziamenti/titoli di debito riconducibili ad un *Business Model Hold to Collect and Sell* ed aventi un "SPPI test" con esito positivo;
- le interessenze azionarie, non qualificabili di controllo, collegamento e controllo congiunto, che non sono detenute con finalità di negoziazione, per le quali è stata esercitata l'opzione per la designazione al *fair value* con impatto sulla redditività complessiva. In tal senso, rientrano nella presente voce gli investimenti effettuati in partecipazioni funzionali al rafforzamento commerciale della Banca e alla necessità di estendere la propria presenza in aree di business non presidiate. Parimenti, tale opzione viene esercitata per gli strumenti di capitale che sono acquistati con finalità strategiche ed istituzionali, detenute dunque senza obiettivi di cessione nel breve periodo, bensì in ottica di investimento di medio-lungo termine.

Secondo le disposizioni dell'IFRS 9 sono consentite riclassificazioni esclusivamente a seguito di una modifica del modello di business. Tali modifiche, che dovrebbero accadere molto raramente, sono decise dall'alta dirigenza, così come indetificata ai sensi dello IAS 24, a seguito di cambiamenti esterni o interni e devono essere rilevanti per le operazioni dell'Istituto e dimostrabili alle parti esterne. Ciò accade, ad esempio, in caso di inizio o cessazione di un'attività rilevante a seguito di acquisizione, cessione o cessazione di un ramo di attività.

Il valore di trasferimento è rappresentato dal *fair value* al momento della riclassificazione, che avviene in maniera prospettica a partire da tale data. In tal caso, il tasso di interesse effettivo viene rideterminato in base al *fair value* dell'attività finanziaria riclassificata al momento della variazione ed è tale istante che viene considerato quale data di rilevazione iniziale ai fini della verifica del significativo incremento del rischio di credito. Nel caso di riclassifica da attività finanziarie valutate al *fair value* con impatto sulla redditività complessiva alla categoria del costo ammortizzato, l'utile (perdita) cumulato rilevato nella riserva da valutazione viene iscritto come rettifica del *fair value* dell'attività finanziaria alla data della riclassificazione. Nel caso invece di riclassifica nella categoria del *fair value* con impatto a conto economico, l'utile (perdita) cumulato rilevato in precedenza nella riserva da valutazione è riclassificato nell'utile (perdita) d'esercizio.

Criteri di iscrizione

L'iscrizione iniziale delle attività finanziarie valutate al *fair value* con impatto sulla redditività complessiva avviene alla data di regolamento per i titoli di debito o di capitale ed alla data di erogazione nel caso di crediti.

La rilevazione iniziale avviene al *fair value*, che è normalmente pari al corrispettivo pagato o incassato. Nei casi in cui il corrispettivo è diverso dal *fair value*, l'attività finanziaria viene iscritta al suo *fair value* e la differenza tra il corrispettivo e il *fair value* viene registrata a conto economico. Il valore di prima iscrizione comprende gli oneri e proventi accessori direttamente attribuibili alla transazione e quantificabili alla data di iscrizione, anche se liquidati successivamente.

Criteri di valutazione

Successivamente alla rilevazione iniziale, le Attività finanziarie valutate al *fair value* con impatto sulla redditività complessiva, diverse dai titoli di capitale, sono valutate al *fair value*, con la rilevazione a conto economico del valore corrispondente al costo ammortizzato, mentre gli utili o le perdite derivanti da una variazione di *fair value* vengono rilevati in una specifica riserva di patrimonio netto sino a che l'attività finanziaria non viene cancellata o non viene rilevata una perdita di valore. Al momento della dismissione o della rilevazione di una perdita di valore, l'utile o la perdita cumulati vengono riversati, in tutto o in parte, a conto economico.

Con riferimento agli strumenti di capitale classificati nella presente categoria per effetto dell'esercizio della opzione prevista dall'IFRS 9, come in precedenza richiamata, gli stessi sono valutati al *fair value* e le variazioni di valore sono rilevati in contropartita del patrimonio netto. A differenza degli altri strumenti classificati nella presente categoria, tali importi non devono essere successivamente trasferiti a conto economico, neppure in caso di cessione (c.d. "no recycling"). In tal senso, l'unica componente riferibile ai titoli di capitale che è oggetto di rilevazione a conto economico è rappresentata dai relativi dividendi.

Per quanto riguarda il *fair value*, lo stesso viene determinato sulla base dei criteri già illustrati per le attività finanziarie valutate al *fair value* con impatto a conto economico.

Le attività finanziarie valutate al *fair value* con impatto sulla redditività complessiva costituite da titoli di debito sono sottoposte ad una verifica di valutazione del significativo incremento del rischio di credito (*impairment*) al pari delle Attività al costo ammortizzato, con conseguente rilevazione a conto economico della rettifica di valore a copertura delle perdite attese. Nello specifico, qualora alla data di valutazione non si sia verificato un significativo incremento del rischio di credito rispetto alla data di rilevazione iniziale (stage 1), viene contabilizzata una perdita attesa a dodici mesi. Al contrario, per gli strumenti per i quali si è verificato un significativo incremento del rischio di credito rispetto alla data di rilevazione iniziale (stage 2) e per le esposizioni deteriorate (stage 3), viene contabilizzata una perdita attesa c.d. "lifetime", calcolata cioè lungo l'intera vita residua dell'attività finanziaria. Non sono invece assoggettati al processo di *impairment* i titoli di capitale.

Criteri di cancellazione

Le attività finanziarie valutate al *fair value* con impatto sulla redditività complessiva sono cancellate dallo Stato patrimoniale se i diritti contrattuali relativi ai flussi finanziari sono scaduti o in presenza di transazioni di cessione che trasferiscono a terzi tutti i rischi e tutti i benefici connessi alla proprietà dell'attività trasferita. Per contro, qualora sia mantenuta una quota prevalente dei rischi e benefici relativi alle attività finanziarie cedute, queste continuano ad essere iscritte in bilancio, ancorché giuridicamente la titolarità delle attività stesse sia stata trasferita.

Nel caso in cui non sia possibile accertare il sostanziale trasferimento dei rischi e benefici, le attività finanziarie vengono cancellate dal bilancio qualora non sia stato mantenuto alcun tipo di controllo sulle stesse. In caso contrario, la conservazione, anche in parte, del controllo comporta il mantenimento in bilancio delle attività in misura pari al coinvolgimento residuo, misurato dall'esposizione ai cambiamenti di valore delle attività cedute ed alle variazioni dei flussi finanziari delle stesse.

Infine, le attività finanziarie cedute vengono cancellate dal bilancio nel caso in cui si conservino i diritti contrattuali a ricevere i relativi flussi di cassa, con la contestuale assunzione di un'obbligazione a pagare detti flussi, e solo essi ad altri soggetti terzi.

Criteri di rilevazione delle componenti reddituali

Gli utili e le perdite derivanti da variazioni di *fair value* sono rilevati in una specifica riserva di Patrimonio netto, sino al momento in cui l'attività viene cancellata. Non è rilevata a conto economico, neppure al momento in cui viene cancellata, la riserva di Patrimonio netto riferibile alle variazioni di *fair value* degli strumenti di capitale per i quali è stata esercitata la designazione irrevocabile nella presente categoria, mentre sono iscritti a conto economico i dividendi relativi a tali strumenti.

Gli interessi calcolati sugli strumenti di debito con il metodo dell'interesse effettivo, che tiene conto sia dell'ammortamento dei costi di transazione sia del differenziale tra il valore iniziale ed il valore di rimborso, sono rilevati alla voce 10. "Interessi attivi e proventi assimilati".

Gli utili o perdite cumulati nella riserva di Patrimonio netto vengono, come in precedenza indicato, registrati a Conto economico nella voce 100. "Utile/perdita da cessione o riacquisto di: b) attività finanziarie valutate al *fair value* con impatto sulla redditività complessiva", al momento della dismissione dell'attività. I dividendi su uno strumento rappresentativo di capitale sono invece rilevati a Conto economico, in corrispondenza della voce 70. "Dividendi e proventi simili", quando sorge il diritto a riceverne il pagamento.

Le rettifiche e le riprese di valore per rischio credito sono infine rilevati alla voce 130. "Rettifiche/riprese di valore nette per rischio di credito di: b) attività finanziarie valutate al *fair value* con impatto sulla redditività complessiva", in contropartita alla pertinente riserva da valutazione a Patrimonio netto.

iii. Attività finanziarie valutate al costo ammortizzato

Criteri di classificazione

Sono incluse in questa categoria le attività finanziarie, quali finanziamenti e titoli di debito, che rispettano entrambe le seguenti condizioni:

- i. risultano detenute nel quadro di un modello di business il cui obiettivo è conseguito mediante la raccolta dei flussi finanziari contrattuali (*Business Model "Hold to Collect"*);
- ii. sono caratterizzati flussi finanziari contrattuali rappresentati esclusivamente da pagamenti di capitale ed interessi maturati sull'importo del capitale da restituire (cd. "SPPI test" superato).

Nello specifico, fanno parte del portafoglio in esame:

- i. le esposizioni creditizie verso banche (ivi inclusa la Banca Centrale) che, indipendentemente dalla forma tecnica (obbligazioni, finanziamenti, crediti e depositi), soddisfano i requisiti dinanzi indicati;
- ii. le esposizioni creditizie verso clientela che, indipendentemente dalla forma tecnica (obbligazioni, finanziamenti, crediti e depositi), soddisfano i requisiti dinanzi indicati;

In conformità alle disposizioni dell'IFRS 9, sono consentite riclassificazioni esclusivamente a seguito di una modifica del modello di business. Tali modifiche, che dovrebbero accadere molto raramente, sono decise dall'alta dirigenza, così come indifferenziata ai sensi dello IAS 24, a seguito di cambiamenti esterni o interni e devono essere rilevanti per le operazioni dell'Istituto e dimostrabili alle parti esterne. Ciò accade, ad esempio, in caso di inizio o cessazione di un'attività rilevante a seguito di acquisizione, cessione o cessazione di un ramo di attività.

Il valore di trasferimento è rappresentato dal *fair value* al momento della riclassificazione, che avviene in maniera prospettica a partire da tale data. In tal caso, il tasso di interesse effettivo viene rideterminato in base al *fair value* dell'attività finanziaria riclassificata al momento della variazione ed è tale istante che viene considerato quale data di rilevazione iniziale ai fini della verifica del significativo incremento del rischio di credito. Nel caso di riclassifica da attività finanziarie valutate al costo ammortizzato alla categoria delle Attività finanziarie valutate al *fair value* con impatto sulla redditività complessiva, l'utile (perdita) derivante dalla differenza tra il precedente costo ammortizzato e il relativo *fair value* è rilevato in apposita riserva di valutazione a Patrimonio netto. Nel caso invece di riclassifica nella categoria del *fair value* con impatto a conto economico, l'utile (perdita) è rilevato a conto economico.

Criteri di iscrizione

I crediti sono iscritti nello Stato patrimoniale alla data di erogazione e, nel caso di titoli di debito, alla data di regolamento. Il valore di prima iscrizione è pari all'ammontare erogato, o prezzo di sottoscrizione, comprensivo dei costi e dei proventi marginali direttamente riconducibili alla transazione e quantificabili alla data di iscrizione, anche se liquidati successivamente. Il valore di prima iscrizione non comprende i costi che sono oggetto di rimborso da parte del debitore né quote di costi interni di carattere amministrativo.

Il valore di prima iscrizione dei crediti eventualmente erogati a condizioni diverse da quelle di mercato, è pari al *fair value* dei crediti in oggetto determinato tramite il ricorso a tecniche di valutazione; la differenza tra il valore al *fair value* e l'importo erogato o prezzo di sottoscrizione è rilevata a Conto economico.

I contratti di riporto e le operazioni di pronti contro termine con obbligo di riacquisto o di rivendita a termine sono iscritti in bilancio come operazioni di raccolta o impiego; le operazioni di vendita a pronti e riacquisto a termine sono rilevate in bilancio come debiti per l'importo percepito a pronti, mentre le operazioni di acquisto a pronti e di rivendita a termine sono rilevate come crediti per l'importo corrisposto a pronti.

Le operazioni con le banche, con le quali sono in essere conti correnti di corrispondenza, sono contabilizzate al momento del regolamento e, pertanto, tali conti vengono depurati di tutte le partite illiquide relative agli effetti e ai documenti ricevuti o inviati al s.b.f. e al dopo incasso.

Qualora, in presenza di eventi inusuali, la rilevazione in questa categoria avvenisse per riclassificazione dalle Attività finanziarie valutate al *fair value* con impatto sulla redditività complessiva o dalle Attività finanziarie valutate al *fair value* con impatto a conto economico, il *fair value* dell'attività alla data di riclassificazione viene assunto come nuovo costo ammortizzato dell'attività stessa.

Criteri di valutazione

Successivamente alla rilevazione iniziale, le attività finanziarie sono valutate al costo ammortizzato, utilizzando il metodo del tasso di interesse effettivo. Il costo ammortizzato di un'attività finanziaria è pari al valore d'iscrizione iniziale, al netto dei rimborsi di capitale, aumentato o diminuito dell'ammortamento complessivo, effettuato utilizzando il criterio dell'interesse effettivo su qualsiasi differenza tra il valore iniziale e quello a scadenza, e dedotta qualsiasi riduzione (operata direttamente o attraverso l'uso di un accantonamento) a seguito di una riduzione di valore o di irrecuperabilità.

In alcuni casi un'attività finanziaria è considerata deteriorata al momento della rilevazione iniziale, ciò perché il rischio di credito è molto elevato e, nel caso di acquisto, è acquistata con grossi sconti rispetto al valore di erogazione iniziale.

Il criterio del costo ammortizzato non è applicato ai crediti con scadenza inferiore al breve termine, alle forme tecniche prive di una scadenza definita ed ai rapporti creditizi a revoca, per i quali l'effetto dell'applicazione di tale criterio non è ritenuto significativo. Tali rapporti sono valutati al costo.

Gli effetti di valutazione prendono strettamente in considerazione i tre differenti stadi di rischio creditizio previsti dall'IFRS 9.

Gli stadi si possono così sintetizzare:

- gli stage 1 e 2 comprendono le attività finanziarie in bonis;
- lo stage 3 comprende le attività finanziarie deteriorate.

Con riferimento alla rappresentazione contabile degli effetti di valutazione, le rettifiche di valore riferite a questa tipologia di attività sono rilevate nel Conto Economico:

- all'atto della rilevazione iniziale, per un ammontare pari alla perdita attesa a dodici mesi;
- all'atto della valutazione successiva dell'attività, qualora il rischio di credito non sia significativamente incrementato rispetto alla data di rilevazione iniziale, in relazione alle variazioni dell'ammontare delle rettifiche di valore per perdite attese nei dodici mesi successivi;
- all'atto della valutazione successiva dell'attività, qualora il rischio di credito sia significativamente incrementato rispetto alla data di rilevazione iniziale, in relazione alla rilevazione di rettifiche di valore per perdite attese riferibili all'intera vita residua contrattualmente prevista per l'attività finanziaria;
- all'atto della valutazione successiva dell'attività, qualora si sia verificato un incremento significativo del rischio di credito rispetto all'iscrizione iniziale, ma tale "significatività" dell'incremento sia poi venuta meno, in relazione all'adeguamento delle rettifiche di valore cumulate per tener conto del passaggio da una perdita attesa lungo l'intera vita residua dello strumento ad una a dodici mesi.

Le attività finanziarie iscritte nella presente categoria sono sottoposte periodicamente a valutazione, e comunque in occasione di ogni chiusura di bilancio, al fine di definire le rettifiche di valore da rilevare in bilancio, a livello di singolo credito (o "tranche" di titolo), in funzione dei parametri di rischio rappresentati da Probabilità di Default (PD), Loss Given Default (LGD) ed Exposure At Default (EAD), opportunamente modellati per tener conto delle previsioni del principio contabile IFRS 9. L'importo della rettifica di valore che viene rilevato a Conto Economico tiene quindi in considerazione le informazioni c.d. "forward looking" e dei possibili scenari alternativi di recupero. Nel caso in cui, oltre ad un significativo incremento del rischio di credito, le attività finanziarie presentino un'obiettiva evidenza di perdita di valore, l'importo della perdita è ottenuto come differenza fra il valore d'iscrizione dell'attività, classificata come "deteriorata", e il valore attuale dei previsti flussi di cassa, scontati al tasso di interesse originario effettivo dell'attività finanziaria. La valutazione delle perdite di valore ed il conseguente importo da rilevare a Conto Economico, avviene su base analitica o determinato mediante la creazione di gruppi di posizioni con un profilo di rischio omogeneo.

Sono considerati deteriorati i crediti a sofferenza, inadempienze probabili, le esposizioni ristrutturate e le esposizioni scadute o sconfiniate secondo le attuali regole definite dalla Banca d'Italia, coerenti con la normativa IAS/IFRS e di Vigilanza Europea.

Nella valutazione delle attività finanziarie si considerano: la migliore stima producibile dei flussi di cassa attesi e dagli interessi corrispettivi; si considerano anche il valore di realizzo di eventuali garanzie al netto delle spese per il recupero; i tempi di recupero, stimati sulla base di scadenze contrattuali ove presenti e sulla base di stime ragionevoli in assenza di accordi contrattuali; il tasso di attualizzazione, identificabile con il tasso di interesse effettivo originario; per i crediti deteriorati in essere alla data di transizione, ove il reperimento del dato sia risultato eccessivamente oneroso, si sono adottate stime ragionevoli, quali il tasso medio degli impieghi dell'anno di voltura a sofferenza o il tasso di ristrutturazione.

Qualora i motivi della perdita di valore siano rimossi a seguito di un evento verificatosi successivamente alla rilevazione della riduzione di valore, vengono effettuate riprese di valore con imputazione a Conto Economico. La ripresa di valore non può eccedere il costo ammortizzato che lo strumento finanziario avrebbe avuto in assenza di precedenti rettifiche. Si rimanda a quanto riportato nel paragrafo relativo alle modalità di determinazione delle perdite di valore per ulteriori dettagli.

Qualora le attività finanziarie siano classificate tra quelle valutate al costo ammortizzato o anche al *fair value* con impatto sulla redditività complessiva e siano qualificate come "Purchased or Originated Credit Impaired" (c.d. "POCI"), le stesse sono assoggettate ad un trattamento particolare in termini di *impairment*, volto a rilevare le perdite attese calcolate lungo tutta la vita del credito. Allo stesso tempo, sulle attività finanziarie identificate come POCI, alla data di rilevazione iniziale si calcola un tasso di interesse effettivo corretto per il credito (c.d. "credit-

adjusted effective interest rate”), tale da includere, nelle stime dei flussi finanziari, le perdite attese iniziali. Per l'applicazione del costo ammortizzato, e il conseguente calcolo degli interessi, si applica pertanto tale tasso di interesse effettivo corretto per il rischio di credito.

Criteri di cancellazione

Le attività finanziarie valutate al costo ammortizzato sono cancellate dallo Stato patrimoniale se i diritti contrattuali relativi ai flussi finanziari sono scaduti o in presenza di transazioni di cessione che trasferiscono a terzi tutti i rischi e tutti i benefici connessi alla proprietà dell'attività trasferita. Per contro, qualora sia mantenuta una quota prevalente dei rischi e benefici relativi alle attività finanziarie cedute, queste continuano ad essere iscritte in bilancio, ancorché giuridicamente la titolarità delle attività stesse sia stata trasferita.

Nel caso in cui non sia possibile accertare il sostanziale trasferimento dei rischi e benefici, le attività finanziarie vengono cancellate dal bilancio qualora non sia stato mantenuto alcun tipo di controllo sulle stesse. In caso contrario, la conservazione, anche in parte, del controllo comporta il mantenimento in bilancio delle attività in misura pari al coinvolgimento residuo, misurato dall'esposizione ai cambiamenti di valore delle attività cedute ed alle variazioni dei flussi finanziari delle stesse.

Infine, le attività finanziarie cedute vengono cancellate dal bilancio nel caso in cui si conservino i diritti contrattuali a ricevere i relativi flussi di cassa, con la contestuale assunzione di un'obbligazione a pagare detti flussi, e solo essi ad altri soggetti terzi.

In taluni casi, nel corso della vita delle attività finanziarie in esame e, in particolare, dei crediti, alcune clausole contrattuali possono modificarsi rispetto alle condizioni originarie in vigore al momento dell'iscrizione iniziale dello strumento. In tali casi, le clausole oggetto di modifica devono essere sottoposte ad analisi per comprendere se l'attività originaria può continuare ad essere iscritta in bilancio o se, al contrario, debba essere oggetto di cancellazione (c.d. “*derecognition*”), con conseguente iscrizione della nuova attività finanziaria modificata. In linea generale, le modifiche contrattuali comportano una cancellazione dell'attività finanziaria e all'iscrizione di una nuova quando sono ritenute “sostanziali”.

Nell'effettuare tale valutazione, risulta necessario effettuare un *assessment* qualitativo. A tal fine, devono pertanto essere prese in considerazione:

- le finalità per le quali le modifiche sono state effettuate, ad esempio distinguendo tra rinegoziazioni avvenute per ragioni commerciali o per difficoltà economico-finanziarie della controparte:
 - i. sono considerate rinegoziazioni per ragioni commerciali quelle operazioni accordate a controparti in bonis per ragioni diverse rispetto alle difficoltà economico-finanziarie del debitore e quindi non correlate ad una modifica del merito creditizio dell'affidato, che hanno quale obiettivo principale quello di adeguare il costo del credito alle condizioni di mercato. Tali fattispecie racchiudono tutte le rinegoziazioni volte a mantenere il rapporto commerciale con il cliente, effettuate pertanto con l'obiettivo di “trattenere” la controparte che, altrimenti, potrebbe rivolgersi ad altro istituto. In tal caso, si ritiene che tali modifiche siano qualificabili come sostanziali in quanto, qualora non avvenissero, il cliente potrebbe rivolgersi ad altro istituto finanziario, comportando pertanto per la banca una perdita in termini di ricavi futuri;
 - ii. sono considerate rinegoziazioni per difficoltà economico-finanziarie della controparte, quelle il cui obiettivo è la massimizzazione del valore recuperabile del finanziamento, ed il creditore è pertanto disposto ad accettare una ristrutturazione del debito a condizioni potenzialmente favorevoli per il debitore. In queste circostanze, di norma, si ritiene che non vi sia stata in sostanza un'estinzione dei flussi di cassa originari che possa quindi comportare la *derecognition* del credito originario. Conseguentemente, tali tipologie di rinegoziazione sono nella maggioranza dei casi rappresentate in bilancio attraverso il c.d. “*modification accounting*”, per forza del quale viene rilevata a conto economico la differenza tra il valore contabile ed il valore ricalcolato dell'attività finanziaria mediante l'attualizzazione dei flussi di cassa rinegoziati o modificati al tasso di interesse effettivo originario della stessa;
- la presenza di specifici elementi oggettivi che modificano in maniera sostanziale le caratteristiche e/o i flussi di cassa dello strumento finanziario, così da comportare la cancellazione dello stesso e la conseguente iscrizione di una nuova attività finanziaria. Rientrano in questa fattispecie, ad esempio, l'introduzione di nuove clausole contrattuali che comporterebbero il fallimento dell'SPPI test o il cambio nella denominazione della valuta dello strumento, in quanto l'entità si trova esposta ad un nuovo rischio rispetto a quello originario.

Criteri di rilevazione delle componenti reddituali

Gli interessi sulle attività finanziarie valutate al costo ammortizzato sono rilevati alla voce 10. “Interessi attivi e proventi assimilati” del Conto economico, in base al criterio dell'interesse effettivo.

Gli utili o le perdite riferiti alle attività finanziarie in parola sono rilevati nel Conto economico nel momento in cui le attività sono cancellate o hanno subito una riduzione di valore, nonché tramite il processo di ammortamento della differenza tra il valore di iscrizione e il valore rimborsabile alla scadenza.

In particolare, gli utili o le perdite rivenienti dalla cessione dell'attività vengono, come in precedenza indicato, registrati a Conto economico nella voce 100. "Utile/perdita da cessione o riacquisto di: a) attività finanziarie valutate al costo ammortizzato", al momento della dismissione dell'attività stessa.

Diversamente, le rettifiche e le riprese di valore per rischio credito sono rilevati alla voce 130. "Rettifiche/riprese di valore nette per rischio di credito di: a) attività finanziarie valutate al costo ammortizzato", in contropartita al pertinente fondo rettificativo. Tra le rettifiche/riprese di valore è ricondotta anche la differenza (rispettivamente negativa/positiva) tra il fair value dell'attività ottenuta ad esito delle azioni di recupero poste in essere dalla Banca sui propri crediti deteriorati ed il valore di bilancio di questi ultimi: in caso di differenza positiva (fair value dell'attività superiore al valore di bilancio del credito cancellato) la Banca effettua le dovute verifiche – anche tenendo eventualmente conto di quanto indicato in perizie "esterne" – prima di procedere alla rilevazione di una ripresa di valore.

iv. Operazioni di copertura

La Banca a fine esercizio non ha in corso operazioni con derivati classificabili fra i derivati di copertura.

v. Partecipazioni

La Banca a fine esercizio non detiene partecipazioni di controllo, di collegamento o di controllo congiunto, così come definite e previste dai principi IFRS10, IFRS11 e IAS28.

vi. Attività materiali

Criteri di classificazione

La voce include principalmente i terreni, gli immobili ad uso funzionale e quelli detenuti a scopo di investimento, gli impianti, i veicoli, i mobili, gli arredi e le attrezzature di qualsiasi tipo.

Si definiscono immobili ad uso funzionale" secondo lo IAS 16 quelli posseduti per essere impiegati nella fornitura di servizi oppure per scopi amministrativi. Rientrano invece tra gli immobili da investimento le proprietà possedute al fine di percepire canoni di locazione o per l'apprezzamento del capitale investito, o per entrambe le motivazioni.

La voce accoglie anche attività materiali classificate in base allo IAS 2 - Rimanenze, che si riferiscono principalmente a beni derivanti dall'attività di escussione di garanzie o dall'acquisto in asta che la Banca ha intenzione di vendere nel prossimo futuro senza effettuare rilevanti opere di ristrutturazione e che non hanno i presupposti per essere classificati nelle categorie precedenti ("ad uso funzionale" o "ad uso investimento"). Figurano in tale fattispecie quindi le attività acquisite a chiusura dell'esposizione creditizia deteriorata (a titolo esemplificativo, rivenienti dalla prestazione in luogo dell'adempimento "datio in solutum", dal consolidamento di terze società acquisite a seguito di accordi di ristrutturazione/recupero crediti, dal mancato riscatto dei beni in leasing finanziario o dalla risoluzione di un contratto di leasing finanziario deteriorato, etc.).

Per i beni in parola, laddove non ricorrono i presupposti per l'applicazione del Principio IFRS 5, il Gruppo individua quale regola generale la classificazione iniziale nella categoria delle rimanenze con misurazione successiva secondo i criteri definiti dal Principio IAS 2, a meno dei rari casi in cui ricorrano i presupposti per la classificazione come:

- attività ad uso funzionale (cfr. IAS 16);
- attività detenute a scopo di investimento (cfr. IAS 40), in quanto mantenute con lo scopo di generare reddito per mezzo del percepimento di canoni di locazione, ovvero per l'apprezzamento del capitale investito.

Sono infine compresi tra le attività materiali i diritti d'uso sui beni ottenuti nell'ambito di contratti di leasing (finanziario ed operativo) ai sensi dell'IFRS 16, ancorché la titolarità giuridica dei medesimi beni permanga in capo alla società locatrice.

Criteri di iscrizione

Le immobilizzazioni materiali sono inizialmente iscritte al costo, comprensivo di tutti gli oneri accessori direttamente imputabili all'acquisto e la messa in funzione del bene.

Le spese sostenute successivamente (es. interventi di manutenzione straordinaria) sono aggiunte al valore contabile del bene o rilevate come attività separate se è probabile che si godranno benefici economici futuri eccedenti quelli inizialmente stimati ed il costo può essere attendibilmente rilevato.

Tutte le altre spese sostenute successivamente (es. interventi di manutenzione ordinaria) sono invece rilevate nel conto economico, nell'esercizio nel quale sono sostenute.

Con riguardo alle attività materiali originariamente ricevute in garanzia del proprio credito e rivenienti dalle attività di recupero poste in essere sulla base di contratti o procedure legali specifiche, la rilevazione è effettuata al verificarsi di entrambe le seguenti condizioni:

- le attività di recupero sono terminate;
- la Banca è divenuta proprietaria del bene.

Normalmente tali operazioni di scambio sono realizzate in assenza di sostanza commerciale così come definita dal paragrafo 24 del Principio IAS 16 e, di conseguenza, il valore di prima iscrizione del bene escusso è misurato al valore contabile dell'attività ceduta.

Nei rari casi in cui, diversamente dal principio generale sopra richiamato, l'operazione di escussione sia caratterizzata dalla presenza di sostanza commerciale, quando il bene escusso entra per la prima volta a far parte dell'attivo patrimoniale è iscritto al suo *fair value*.

Nel caso di rilevazione del diritto d'uso relativo a beni in leasing ai sensi del IFRS 16, l'attività per il diritto all'uso da iscrivere è determinata come segue:

- ammontare del valore iniziale delle passività per leasing;
- qualsiasi pagamento effettuato dal locatore alla data di inizio del leasing o antecedentemente a tale data, al netto di eventuali incentivi ricevuti;
- qualsiasi costo iniziale diretto sostenuto dal locatario;
- eventuale stima dei costi che il locatario dovrà sostenere per lo smantellamento e la rimozione del bene, per il ripristino del sito sul quale si trova il bene o per il ripristino del bene nelle condizioni richieste dai termini contrattuali.

Il Diritto d'uso è rilevato nell'attivo dello Stato Patrimoniale nel momento in cui l'oggetto del contratto è effettivamente disponibile all'uso.

Criteri di valutazione

Le attività materiali ad uso funzionale sono valutate al costo, dedotti gli ammortamenti e le perdite per riduzione di valore. Gli ammortamenti sono determinati sistematicamente sulla base della vita utile residua dei beni.

Per i beni acquistati ed entrati in funzione nel corso dell'esercizio la durata dell'ammortamento viene calcolata in funzione dei giorni effettivi di contribuzione al ciclo produttivo. Per i beni ceduti e/o dismessi nel corso dell'esercizio l'ammortamento è conteggiato su base giornaliera fino alla data di cessione o di dismissione.

Il valore ammortizzabile è rappresentato dal costo dei beni in quanto il valore residuo al termine del processo di ammortamento è ritenuto non significativo.

Gli immobili vengono ammortizzati per una quota pari al 3 per cento annuo, ritenuta congrua per rappresentare il deperimento dei cespiti nel tempo a seguito del loro utilizzo, tenuto conto delle spese di manutenzione di carattere straordinario, che vengono portate ad incremento del valore dei cespiti. Non sono soggetti ad ammortamento i terreni, acquisiti singolarmente o incorporati nel valore di un fabbricato detenuto "terra-cielo".

Le attività detenute a scopo d'investimento sono valutate secondo il modello del "costo" e, ai sensi dello IAS 40, in analogia a quanto previsto per le immobilizzazioni ad uso funzionale, sono sottoposte ad ammortamento

I beni materiali in rimanenza sono valutati al minore tra il costo di iscrizione ed il valore netto di realizzo e sugli stessi non si procede ad ammortamento; il valore netto di realizzo si ragguaglia al prezzo di vendita stimato nel normale svolgimento dell'attività al netto dei costi stimati per il completamento e di quelli necessari per la vendita del bene.

Per ciò che attiene ai beni recuperati o escussi ad esito delle azioni di recupero condotte dalla Banca sui propri crediti deteriorati, la valutazione successiva alla rilevazione iniziale segue i criteri previsti in funzione della classificazione adottata (ad uso funzionale, immobili ad uso investimento, beni in rimanenza).

Con riferimento al diritto d'uso determinato in conformità all'IFRS 16, la valutazione successivamente all'iscrizione del cespite avviene utilizzando il modello del costo, in conformità con quanto previsto dallo IAS 16.

Criteri di cancellazione

Un'immobilizzazione materiale è eliminata dallo stato patrimoniale al momento della sua dismissione o quando il bene è permanentemente ritirato dall'uso e dalla sua dismissione non sono attesi benefici economici.

Criteri di rilevazione delle componenti reddituali

Gli ammortamenti sono rilevati a conto economico alla voce 180. "Rettifiche/riprese di valore nette su attività materiali".

Nel primo esercizio l'ammortamento è rilevato proporzionalmente al periodo di effettiva disponibilità all'uso del bene. Per i beni ceduti e/o dismessi nel corso dell'esercizio, l'ammortamento è calcolato su base giornaliera fino alla data di cessione e/o dismissione.

In presenza di indicazioni che dimostrano una potenziale perdita per riduzione di valore di un elemento delle attività materiali, si procede al confronto tra il valore contabile e il valore recuperabile, quest'ultimo pari al maggiore tra il valore d'uso, inteso come valore attuale dei flussi futuri originati dal cespite, e il *fair value* al netto dei costi di dismissione; viene rilevata a conto economico la eventuale differenza negativa tra il valore di carico e il valore recuperabile. Se i motivi che avevano comportato una rettifica di valore vengono meno, si registra a conto economico una ripresa di valore (voce "rettifiche/riprese di valore nette su attività materiali"); a seguito delle riprese di valore il valore contabile non può superare il valore che l'attività avrebbe avuto, al netto degli ammortamenti calcolati in assenza di precedenti perdite per riduzione di valore.

Le plusvalenze e le minusvalenze derivanti dallo smobilizzo o dalla dismissione delle attività materiali sono determinate come differenza tra il corrispettivo netto di cessione e il valore contabile del bene; esse sono rilevate nel conto economico alla stessa data in cui sono eliminate dalla contabilità, in corrispondenza della voce 250. "Utili (Perdite) da cessione di investimenti".

vii. Attività immateriali

Criteri di classificazione

Le attività immateriali sono iscritte come tali se sono identificabili e trovano origine in diritti legali o contrattuali. Esse includono il *software* applicativo.

Per ciò che riguarda i Diritti d'uso relativi a contratti di leasing che hanno ad oggetto attività immateriali non si è proceduto alla rilevazione degli stessi, in quanto la rilevazione è da considerarsi facoltativa ai sensi dell'IFRS 16.

Criteri di iscrizione

Le attività immateriali sono iscritte nello Stato patrimoniale al costo, rettificato per eventuali oneri accessori solo se è probabile che i futuri benefici economici attribuibili all'attività si realizzino e se il costo dell'attività stessa può essere determinato attendibilmente. In caso contrario il costo dell'attività immateriale è rilevato a Conto economico nell'esercizio in cui è stato sostenuto.

Con riferimento alle attività immateriali generate internamente ed in particolare i software, l'iscrizione in bilancio è subordinata alla verifica delle condizioni sopra riportate, unitamente alla distinzione tra attività di ricerca ed attività di sviluppo poste in essere per la generazione dell'attività. Infatti, i costi connessi all'attività di ricerca non possono essere capitalizzati in quanto non è dimostrabile la generazione di probabili benefici economici futuri.

Tra le attività immateriali possono essere iscritti gli avviamenti generati nell'ambito di operazioni di aggregazione aziendale. Gli avviamenti sono iscritti ad un valore pari alla differenza positiva tra il costo di acquisto della aggregazione aziendale (prezzo di trasferimento) e il *fair value* degli elementi patrimoniali acquisiti. Si precisa che gli avviamenti relativi ad operazioni di aggregazione aziendale avvenute precedentemente alla data di transizione agli IFRS sono valutati sulla base del costo storico e rappresentano il medesimo valore iscritto secondo i principi contabili italiani.

Criteri di valutazione

Dopo la rilevazione iniziale, le attività immateriali a vita "definita" sono iscritte al costo, al netto dell'ammontare complessivo degli ammortamenti e delle perdite di valore cumulate. Il processo di ammortamento inizia quando il bene è disponibile per l'uso, ovvero quando si trova nel luogo e nelle condizioni adatte per poter operare nel modo stabilito e cessa nel momento in cui l'attività è eliminata contabilmente. L'ammortamento è effettuato a quote costanti, di modo da riflettere l'utilizzo pluriennale dei beni in base alla vita utile stimata, che per i software applicativo non supera i 5 anni.

Gli avviamenti non subiscono ammortamenti e sono sottoposti a test di impairment alla data di bilancio.

Criteri di cancellazione

Le attività immateriali sono stornate contabilmente al momento della dismissione e qualora non siano attesi benefici economici futuri dall'utilizzo o dalla dismissione delle stesse.

Criteri di rilevazione delle componenti reddituali

Gli ammortamenti sono registrati a Conto economico, in corrispondenza della voce 190. "Rettifiche/riprese di valore nette su attività immateriali", al pari delle rettifiche e riprese di valore per deterioramento. Se vengono meno i motivi che avevano comportato una rettifica di valore su elementi delle attività immateriali diverse dall'avviamento, si registra a Conto economico una ripresa di valore, che non può superare il valore che l'attività avrebbe avuto, al netto degli ammortamenti calcolati in assenza di precedenti perdite per riduzione di valore.

Le rettifiche di valore sugli avviamenti invece vengono rilevate a conto economico nella voce "240 – Rettifiche di valore dell'avviamento". Non è ammessa la contabilizzazione di riprese di valore degli avviamenti precedentemente svalutati.

Per ciò che riguarda le plusvalenze e le minusvalenze derivanti dallo smobilizzo o dalla dismissione di un'attività immateriale, sono determinate come differenza tra il corrispettivo netto di cessione e il valore contabile del bene ed iscritte al conto economico e sono rilevate nella voce 250. "Utili (Perdite) da cessione di investimenti".

viii. Attività e passività non correnti e gruppi di attività/passività in via di dismissione

A bilancio non risultano iscritte attività/passività della specie.

ix. Fiscalità corrente e differita

Criteri di classificazione

Le imposte sul reddito, calcolate nel rispetto delle legislazioni fiscali nazionali, sono contabilizzate come costo in base al criterio della competenza economica, coerentemente con le modalità di rilevazione in bilancio dei costi e ricavi che le hanno generate. Esse rappresentano pertanto il saldo della fiscalità corrente e differita relativa al reddito dell'esercizio. Le Attività e Passività fiscali correnti accolgono il saldo netto delle posizioni fiscali nei confronti delle amministrazioni finanziarie italiana ed estere. In particolare, tali poste accolgono il saldo netto tra le Passività fiscali correnti dell'esercizio, calcolate in base ad una prudenziale previsione dell'onere tributario dovuto per l'esercizio, determinato in base alle norme tributarie in vigore, e le attività fiscali correnti rappresentate dagli acconti e dagli altri crediti d'imposta per ritenute d'acconto subite od altri crediti d'imposta di esercizi precedenti per i quali la società ha richiesto la compensazione con imposte di esercizi successivi. Le Attività fiscali correnti accolgono altresì i crediti d'imposta per i quali la società ha richiesto il rimborso alle autorità fiscali competenti.

La fiscalità differita viene determinata in base al criterio del cosiddetto *balance sheet liability method*, tenuto conto dell'effetto fiscale connesso alle differenze temporanee tra il valore contabile delle attività e passività ed il loro valore fiscale che determineranno importi imponibili o deducibili nei futuri periodi. A tali fini, si intendono "differenze temporanee tassabili" quelle che nei periodi futuri determineranno importi imponibili e "differenze temporanee deducibili" quelle che negli esercizi futuri determineranno importi deducibili.

La fiscalità differita viene calcolata, applicando le aliquote di imposizione stabilite dalle disposizioni di legge in vigore e quelle già emanate, o sostanzialmente in vigore alla data di bilancio che si attende saranno applicate nell'esercizio in cui tali attività si realizzeranno o tali passività si estingueranno, alle differenze temporanee tassabili per cui esiste la probabilità di un effettivo sostenimento di imposte ed alle differenze temporanee deducibili per cui esiste una ragionevole certezza che vi siano imponibili futuri al momento in cui si manifesterà la relativa deducibilità fiscale (c.d. *probability test*).

Le imposte anticipate e differite relative alla medesima imposta e scadenti nel medesimo periodo vengono compensate.

Criteri di iscrizione e di valutazione

Qualora le Attività e Passività fiscali differite si riferiscano a componenti che hanno interessato il conto economico, la contropartita è rappresentata dalle imposte sul reddito.

Nei casi in cui le imposte anticipate e differite riguardino transazioni che hanno interessato direttamente il patrimonio netto senza influenzare il conto economico (quali le rettifiche di prima applicazione degli IAS/IFRS, le valutazioni degli strumenti finanziari disponibili per la vendita o dei contratti derivati di copertura di flussi finanziari), le stesse vengono iscritte in contropartita al patrimonio netto, interessando le specifiche riserve quando previsto (es. riserve da valutazione).

La fiscalità latente sulle poste patrimoniali in sospensione d'imposta "tassabili in ogni caso di utilizzo" è iscritta in bilancio in riduzione del patrimonio netto. La fiscalità differita relativa alle rivalutazioni per conversione all'euro direttamente imputate a specifica Riserva ex art. 21 D.Lgs. 213/98 in sospensione d'imposta, viene iscritta in bilancio in riduzione della Riserva stessa. La fiscalità latente riferita alle poste

patrimoniali in sospensione d'imposta "tassabili soltanto in ipotesi di distribuzione" non viene iscritta in bilancio, in quanto la consistenza delle riserve disponibili già assoggettate a tassazione consente di ritenere che non saranno effettuate operazioni che ne comportino la tassazione.

Le attività e le passività iscritte per imposte anticipate e differite vengono periodicamente valutate per tenere conto di eventuali modifiche normative o cambiamenti delle aliquote.

Criteri di rilevazione delle componenti reddituali

Le imposte sul reddito sono rilevate nel conto economico ad eccezione di quelle relative a voci addebitate od accreditate direttamente a patrimonio netto. Le imposte sul reddito correnti sono calcolate sulla base del risultato fiscale di periodo.

Nella determinazione delle imposte sul reddito si tiene conto di eventuali fattori di incertezza nel trattamento fiscale adottato, secondo quanto previsto dall'IFRIC 23.

I debiti e i crediti tributari per imposte correnti sono rilevati al valore che si prevede di pagare/recuperare alle/dalle autorità fiscali applicando le aliquote e la normativa fiscale vigenti. Le imposte sul reddito differite e anticipate sono calcolate sulle differenze temporanee tra i valori delle attività e delle passività iscritte in bilancio e i corrispondenti valori riconosciuti ai fini fiscali.

Criteri di cancellazione

Le attività fiscali anticipate e le passività fiscali differite sono cancellate nell'esercizio in cui:

- la differenza temporanea che le ha originate diventa imponibile con riferimento alle passività fiscali differite o deducibile con riferimento alle attività fiscali anticipate;
- la differenza temporanea che le ha originate perde rilevanza fiscale;
- limitatamente alle attività fiscali anticipate, dalla verifica condotta mediante il *probability test* previsto dallo IAS 12 si evidenzia l'insufficienza del reddito imponibile futuro.

x. Fondi per rischi ed oneri

xi. Fondi per rischi ed oneri a fronte di impegni e garanzie rilasciate

In tale sottovoce vengono iscritti i fondi stimati per rischio di credito rilevati a fronte degli impegni ad erogare fondi ed alle garanzie rilasciate, che rientrano nel perimetro di applicazione delle regole di calcolo della perdita attesa ai sensi dell'IFRS 9. In linea di principio sono adottate, per tali fattispecie, le medesime modalità di allocazione tra i tre stadi di rischio e di calcolo della perdita attesa esposte con riferimento alle attività finanziarie valutate al costo ammortizzato o al *fair value* con impatto sulla redditività complessiva.

Inoltre, rientrano in questa sottovoce anche i fondi per rischi ed oneri costituiti a fronte di altre tipologie di impegni e di garanzie rilasciate che, sulla base delle loro caratteristiche, non rientrano nel perimetro di applicazione dell'impairment ai sensi dell'IFRS 9.

xii. Altri fondi per rischi ed oneri

Criteri di iscrizione e di classificazione

Gli altri fondi per rischi ed oneri accolgono gli accantonamenti relativi ad obbligazioni legali o connessi a rapporti di lavoro oppure a contenziosi originati da un evento passato per i quali sia probabile l'esborso di risorse economiche per l'adempimento delle obbligazioni stesse, sempre che possa essere effettuata una stima attendibile del relativo ammontare.

Conseguentemente, la rilevazione di un accantonamento avviene se e solo se:

- vi è un'obbligazione in corso (legale o implicita) quale risultato di un evento passato;
- è probabile che per adempiere all'obbligazione si renderà necessario l'impiego di risorse atte a produrre benefici economici; e
- può essere effettuata una stima attendibile dell'importo derivante dall'adempimento dell'obbligazione.

L'importo rilevato come accantonamento rappresenta la migliore stima della spesa richiesta per adempiere all'obbligazione esistente alla data di riferimento del bilancio e riflette rischi ed incertezze che inevitabilmente caratterizzano una pluralità di fatti e circostanze. Laddove l'elemento temporale sia significativo, gli accantonamenti vengono attualizzati utilizzando i tassi correnti di mercato. L'accantonamento e gli incrementi dovuti al fattore temporale sono rilevati a Conto Economico.

L'accantonamento viene stornato quando diviene improbabile l'impiego di risorse atte a produrre benefici economici per adempiere l'obbligazione oppure quando si estingue l'obbligazione.

Nella voce sono inclusi anche i benefici a lungo termine ai dipendenti. Gli utili e le perdite attuariali vengono rilevati tutti immediatamente nel conto economico.

Criteri di valutazione e di rilevazione delle componenti reddituali

Gli accantonamenti sono iscritti al valore rappresentativo della migliore stima dell'ammontare richiesto per estinguere l'obbligazione, ovvero per trasferirla a terzi alla data di chiusura dell'esercizio.

Quando l'effetto finanziario correlato al passare del tempo è significativo e le date di pagamento delle obbligazioni sono attendibilmente stimabili, l'accantonamento è oggetto di attualizzazione ai tassi di mercato correnti alla data di bilancio.

Gli importi rilevati come accantonamenti sono oggetto di riesame ad ogni data di riferimento del bilancio e sono rettificati per riflettere la migliore stima della spesa, richiesta per adempiere alle obbligazioni esistenti alla data di chiusura dell'esercizio. L'effetto del passare del tempo e quello relativo alla variazione dei tassi di interesse sono esposti a Conto economico tra gli accantonamenti netti dell'esercizio.

Qualora gli accantonamenti riguardino oneri per il personale dipendente, quali i premi di anzianità indicati al successivo punto 16 "Altre informazioni", la voce di conto economico interessata è la 160. "Spese amministrative a) spese per il personale".

Criteri di cancellazione

Gli accantonamenti sono utilizzati solo a fronte degli oneri per i quali erano stati originariamente iscritti. Se non si ritiene più probabile che l'adempimento dell'obbligazione richiederà l'impiego di risorse, l'accantonamento viene stornato, tramite riattribuzione al Conto economico.

xiii. Passività finanziarie valutate al costo ammortizzato

Criteri di classificazione

Formano oggetto di rilevazione tra le passività finanziarie valutate al costo ammortizzato i Debiti verso banche, i Debiti verso clientela e i Titoli in circolazione, ricomprendendo le varie forme di provvista interbancaria e con clientela, le operazioni di pronti contro termine con obbligo di riacquisto a termine e la raccolta effettuata attraverso certificati di deposito, titoli obbligazionari ed altri strumenti di raccolta in circolazione, al netto degli eventuali ammontari riacquistati.

Sono inoltre inclusi i debiti iscritti dal locatario nell'ambito di operazioni di leasing (finanziario ed operativo) ai sensi dell'IFRS 16.

Criteri di iscrizione

La prima iscrizione è effettuata sulla base del *fair value* della passività, che è normalmente pari al valore incassato o al prezzo di emissione, aumentato/diminuito degli eventuali costi e proventi marginali direttamente attribuibili alla transazione e non rimborsati dalla controparte creditrice; sono esclusi i costi interni di carattere amministrativo.

Le passività finanziarie eventualmente emesse a condizioni diverse da quelle prevalenti sul mercato sono iscritte al *fair value*, utilizzando una stima, e la differenza rispetto al corrispettivo o valore di emissione è imputata a Conto economico.

Criteri di valutazione e di rilevazione delle componenti reddituali

Successivamente alla iscrizione iniziale le presenti voci sono valutate al costo ammortizzato con il metodo del tasso di interesse effettivo, ad esclusione delle passività a breve termine, che, ricorrendone i presupposti secondo il criterio generale della significatività e rilevanza, sono iscritte al valore incassato. Per i criteri di determinazione del costo ammortizzato, si rimanda al precedente paragrafo sulle attività valutate al costo ammortizzato.

Gli interessi passivi rilevati sulle passività in oggetto sono contabilizzati alla voce 20. "Interessi passivi ed oneri assimilati" del Conto economico.

I debiti per leasing vengono rivalutati quando vi è una lease modification (e.g. una modifica del perimetro del contratto), che non è contabilizzata/considerata come contratto separato.

Oltre che a seguito di estinzione o scadenza, le passività finanziarie esposte nelle presenti voci sono cancellate dallo Stato patrimoniale anche a seguito di riacquisto di titoli precedentemente emessi. In questo caso la differenza tra il valore contabile della passività e l'ammontare pagato per acquistarla viene registrato a Conto economico, alla voce 100. "Utili (perdite) da cessione o riacquisto di: c) passività finanziarie". Il ricollocamento sul mercato di titoli propri successivamente al loro riacquisto è considerato come una nuova emissione e pertanto comporta l'iscrizione al nuovo prezzo di collocamento, senza alcun effetto a Conto economico.

Criteria di cancellazione

Una passività finanziaria viene cancellata quando l'obbligazione sottostante la passività è estinta, annullata ovvero onorata. Laddove una passività finanziaria esistente fosse sostituita da un'altra dello stesso prestatore, a condizioni sostanzialmente diverse, oppure le condizioni di una passività esistente venissero sostanzialmente modificate, tale scambio o modifica viene trattato come una cancellazione contabile della passività originale, accompagnata dalla rilevazione di una nuova passività, con iscrizione nel prospetto dell'utile/(perdita) d'esercizio di eventuali differenze tra i valori contabili.

xiv. Passività finanziarie di negoziazione

Alla data del bilancio la Banca non ha operazioni in derivati con valore negativo non impiegati in operazioni di copertura o scorporati da strumenti ibridi.]

xv. Passività finanziarie designate al fair value

Alla data del bilancio la Banca non ha operazioni in derivati rientranti nell'ambito di applicazione della fair value option con valore negativo.

xvi. Operazioni in valuta

Criteria di classificazione

Tra le attività e le passività in valuta figurano, oltre a quelle denominate esplicitamente in una valuta diversa dall'euro, anche quelle che prevedono clausole di indicizzazione finanziaria collegate al tasso di cambio dell'euro con una determinata valuta o con un determinato paniere di valute.

Criteria di iscrizione e di valutazione

Le operazioni in valuta estera sono registrate, al momento della rilevazione iniziale, in divisa di conto, applicando all'importo in valuta estera il tasso di cambio in vigore alla data dell'operazione.

Ai fini delle modalità di conversione da utilizzare, le attività e passività in valuta sono suddivise tra poste monetarie (classificate tra le poste correnti) e non monetarie (classificate tra le poste non correnti).

Gli elementi monetari consistono nel denaro posseduto e nelle attività e passività da ricevere o pagare, in ammontari di denaro fisso o determinabili. Gli elementi non monetari si caratterizzano per l'assenza di un diritto a ricevere, o di un'obbligazione a consegnare, un ammontare di denaro fisso o determinabile.

Alla data di bilancio le poste in valuta estera vengono valorizzate come segue:

- le poste monetarie sono convertite al tasso di cambio alla data di bilancio;
- le poste non monetarie valutate al costo storico sono convertite al tasso di cambio in essere alla data dell'operazione;
- le poste non monetarie valutate al *fair value* sono convertite utilizzando i tassi di cambio in essere alla data di bilancio.

Criteria di rilevazione delle componenti reddituali

Le differenze di cambio relative alle attività/passività finanziarie diverse da quelle designate al *fair value* e da quelle valutate obbligatoriamente al *fair value* con impatto a conto economico sono rilevate a Conto Economico nella voce 80 "Risultato netto dell'attività di negoziazione"; le differenze di cambio relative, invece, alle due categorie dinanzi richiamate sono rilevate nella omonima voce di Conto economico (110. "Risultato netto delle altre attività e passività finanziarie valutate al fair value con impatto a conto economico"); inoltre, se l'attività finanziaria è valutata al fair value con impatto sulla redditività complessiva, le differenze di cambio sono imputate alla pertinente riserva da valutazione.

Le differenze di cambio che derivano dal regolamento di elementi monetari o dalla conversione di elementi monetari a tassi diversi da quelli di conversione iniziali, o di conversione del bilancio precedente, sono rilevate nel conto economico del periodo in cui sorgono.

Quando un utile o una perdita relativi ad un elemento non monetario sono rilevati a patrimonio netto, la differenza cambio relativa a tale elemento è rilevata anch'essa a patrimonio. Per contro, quando un utile o una perdita sono rilevati a conto economico, è rilevata in conto economico anche la relativa differenza cambio.

xvii. Altre informazioni

xviii. *Ratei e risconti*

I ratei ed i risconti che accolgono oneri e proventi di competenza dell'esercizio maturati su attività e passività sono iscritti in bilancio a rettifica delle attività e passività a cui si riferiscono. In assenza di rapporti cui ricondurli, sono rappresentati tra le "Altre attività" (voce 120 dell'attivo) o "Altre passività" (voce 80 del passivo).

xix. *Trattamento di fine rapporto del personale*

La riforma della previdenza complementare di cui al Decreto legislativo 5 dicembre 2005, n° 252, ha determinato modifiche nelle modalità di rilevazione del TFR. Le quote di TFR maturate al 31 dicembre 2006 si configurano quale piano "a benefici definiti", poiché è l'impresa che è obbligata a corrispondere al dipendente, nei casi previsti dalla legge, l'importo determinato ai sensi dell'art. 2120 del Codice Civile.

Per quanto riguarda, invece, le quote di TFR maturande dal 1° gennaio 2007 destinate alla previdenza complementare ed a quelle destinate al fondo di tesoreria INPS, dette quote configurano un piano "a contribuzione definita", poiché l'obbligazione dell'Impresa nei confronti del dipendente cessa con il versamento delle quote maturande al fondo.

In base a quanto precede, dal 1° gennaio 2007, la Banca:

- continua a rilevare l'obbligazione per le quote maturate al 31 dicembre 2006 secondo le regole dei piani a benefici definiti cioè con il criterio del "projected unit credit method", valutando l'obbligazione per i benefici maturati dai dipendenti attraverso l'utilizzo di tecniche attuariali quindi proiettando al futuro l'importo da pagare al momento della risoluzione del rapporto di lavoro e procedendo successivamente alla sua attualizzazione per la quota parte maturata. A tale fine il «projected unit credit method» considera ogni singolo periodo di servizio come originatore di una unità aggiuntiva di TFR da utilizzarsi per costruire l'obbligazione finale proiettando gli esborsi futuri sulla base di analisi storico statistiche e della curva demografica e attualizzando tali flussi sulla base di un tasso di interesse di mercato. L'ammontare totale degli utili e delle perdite attuariali è contabilizzato, conformemente a quanto previsto dallo IAS 19, a patrimonio netto mentre la componente degli interessi passivi della variazione dell'obbligazione per benefici definiti nel conto economico;
- rileva l'obbligazione per le quote che maturano dal 1° gennaio 2007, dovute alla previdenza complementare o al fondo di tesoreria INPS, sulla base dei contributi dovuti in ogni periodo, configurando un "piano a contribuzione definita" a fronte delle prestazioni di lavoro dipendente e in contropartita il conto economico. In particolare, tale trattamento decorre, nel caso di TFR destinato alla previdenza complementare, dal momento della scelta oppure, nel caso in cui il dipendente non eserciti alcuna opzione, dal 1° luglio 2007.

xx. *Riconoscimento dei ricavi*

I ricavi sono contabilizzati nel momento in cui vengono realizzati o, comunque, nel caso di vendita di beni o servizi, in funzione del grado di soddisfacimento dell'obbligazione di fare, come meglio specificata di seguito.

In generale:

- gli interessi sono riconosciuti *pro-rata temporis* sulla base del tasso di interesse contrattuale o di quello effettivo nel caso di applicazione del costo ammortizzato;
- gli interessi di mora, eventualmente previsti, sono contabilizzati a Conto economico solo al momento del loro effettivo incasso;
- i dividendi sono rilevati a Conto economico nel momento in cui ne viene deliberata la distribuzione;
- le commissioni per ricavi da servizi sono riconosciute in funzione dell'effettiva prestazione a favore di un cliente, come meglio specificato di seguito.;
- i ricavi derivanti dal collocamento di strumenti finanziari di raccolta e determinati dalla differenza tra il prezzo della transazione ed il *fair value* dello strumento, vengono riconosciuti al Conto economico in sede di rilevazione dell'operazione se il *fair value* è determinabile con riferimento a parametri o transazioni recenti osservabili sullo stesso mercato nel quale lo strumento è negoziato. Qualora questi valori non siano agevolmente riscontrabili o essi presentino una ridotta liquidità, lo strumento finanziario viene iscritto per un importo pari al prezzo della transazione, depurato del margine commerciale; la differenza rispetto al *fair value* affluisce al Conto economico lungo la durata dell'operazione attraverso una progressiva riduzione, nel modello valutativo, del fattore correttivo connesso con la ridotta liquidità dello strumento;

- i ricavi derivanti dalla vendita di attività non finanziarie sono rilevati nel momento del soddisfacimento della performance obligation mediante il trasferimento dell'attività, ossia quando il cliente ne ottiene il controllo.

In applicazione del IFRS 15, adottato a partire dal 2018, sono seguiti i seguenti passi per il riconoscimento dei ricavi provenienti dai contratti con i clienti:

- individuazione ed analisi approfondita del contratto sottoscritto con il cliente per identificare la tipologia di ricavo. In alcuni casi specifici è richiesto di combinare/aggregare più contratti e contabilizzarli come un contratto unico;
- identificazione delle specifiche obbligazioni di adempimento derivanti dal contratto. Se i beni/servizi da trasferire sono distinti, si qualificano quali "performance obligations" e sono contabilizzate separatamente;
- determinazione del prezzo della transazione, considerando tutti gli adempimenti richiesti dal contratto. Tale prezzo può avere un importo fisso, ma talvolta può includere componenti variabili o non monetarie;
- allocazione del prezzo della transazione in base all'individuazione degli elementi acquisiti. Il prezzo della transazione è ripartito tra le diverse "performance obligations" sulla base dei prezzi di vendita di ogni distinto bene o servizio prestato contrattualmente. In caso di impossibilità di determinare il prezzo di vendita stand-alone, occorrerà procedere con una stima. La valutazione deve essere effettuata alla data di inizio del contratto (*inception date*);
- riconoscimento del ricavo nel momento del soddisfacimento della "performance obligation". Il riconoscimento del ricavo avviene a seguito della soddisfazione della "performance obligation" nei confronti del cliente, ossia quando quest'ultimo ottiene il controllo di quel bene o servizio. Alcuni ricavi sono riconosciuti in un determinato momento, altri maturano invece nel corso del tempo. È pertanto necessario individuare il momento in cui la performance obligation è soddisfatta. Nel caso di "performance obligations" soddisfatte durante un arco temporale, i ricavi vengono riconosciuti durante l'arco temporale di riferimento, selezionando un metodo appropriato per misurare i progressi compiuti rispetto al completo soddisfacimento della "performance obligation".

xxi. Spese per migliorie su beni di terzi

Gli oneri di ristrutturazione di immobili di terzi privi di autonoma funzionalità ed utilizzabilità sono convenzionalmente classificati in bilancio tra le altre attività; i relativi ammortamenti, effettuati lungo la vita utile associata al Diritto d'Uso dell'immobile, sono esposti in bilancio tra gli altri oneri di gestione.

xxii. Modalità di determinazione del costo ammortizzato

Il costo ammortizzato è applicato alle attività e passività finanziarie valutate al costo ammortizzato e alle attività finanziarie valutate al fair value con impatto sulla redditività complessiva.

Il costo ammortizzato di una attività o passività finanziaria è il valore a cui è stata misurata alla iscrizione iniziale, al netto dei rimborsi di capitale, accresciuto o diminuito dell'ammortamento complessivo, determinato in applicazione del metodo dell'interesse effettivo, delle differenze tra valore iniziale e quello a scadenza ed al netto di qualsiasi perdita di valore.

Il tasso di interesse effettivo è il tasso che eguaglia il valore attuale di una attività o passività finanziaria al flusso contrattuale dei pagamenti futuri o ricevuti sino alla scadenza o alla successiva data di rideterminazione del tasso.

Per gli strumenti a tasso fisso o a tasso fisso per periodi temporali, i flussi di cassa futuri vengono determinati in base al tasso di interesse noto durante la vita dello strumento. Per le attività o passività finanziarie a tasso variabile, la determinazione dei flussi di cassa futuri è effettuata sulla base dell'ultimo tasso noto. Ad ogni data di revisione del prezzo, si procede al ricalcolo del piano di ammortamento e del tasso di rendimento effettivo su tutta la vita utile dello strumento finanziario, vale a dire sino alla data di scadenza.

Per le attività finanziarie acquistate o originate deteriorate (c.d. "POCI"), si calcola il tasso di interesse effettivo corretto per il rischio di credito, attualizzando i flussi di cassa futuri stimati lungo la vita attesa dell'attività finanziaria, tenendo conto di tutti i termini contrattuali della stessa (es. pagamento anticipato, opzioni call, ecc...), nonché le perdite attese su crediti.

Le attività e passività finanziarie negoziate a condizioni di mercato sono inizialmente rilevate al loro fair value, che normalmente corrisponde all'ammontare pagato od erogato comprensivo dei costi di transazione e delle commissioni direttamente imputabili: sono considerati costi di transazione i costi ed i proventi marginali interni attribuibili al momento di rilevazione iniziale dello strumento e non recuperabili sulla clientela.

Tali componenti accessorie, che devono essere riconducibili alla singola attività o passività, incidono sul rendimento effettivo e rendono il tasso di interesse effettivo diverso dal tasso di interesse contrattuale: sono esclusi pertanto i costi ed i proventi riferibili indistintamente a più

operazioni e le componenti correlate che possono essere oggetto di rilevazione durante la vita dello strumento finanziario. Inoltre, non sono considerati nel calcolo del costo ammortizzato i costi che la Banca dovrebbe sostenere indipendentemente dalla operazione, quali i costi amministrativi, di cancelleria, di comunicazione.

xxiii. *Modalità di determinazione delle perdite di valore*

xxiv. *Attività finanziarie*

La Banca determina, ad ogni data di bilancio, se vi sia o meno un'obiettiva evidenza che un'attività finanziaria o un Gruppo di attività finanziarie abbia subito un significativo incremento del rischio di credito rispetto al momento della rilevazione iniziale e definisce una metodologia per il calcolo della perdita attesa (ECL) e dei relativi parametri di rischio necessari alla determinazione della stessa: Probabilità di Default (PD), *Loss Given Default* (LGD) e *Exposure At Default* (EAD).

La metodologia di staging prevede di allocare ciascun rapporto/tranche (crediti e titoli) nei tre distinti stadi di rischio (stage) sulla base di quanto di seguito riportato:

- *stage 1*: rientrano in tale stage i rapporti/tranche di nuova erogazione e i rapporti relativi a controparti classificate in bonis che alla data di reporting presentano una PD minore o uguale ad una determinata soglia (criterio della *cd low credit risk exemption*), ovvero che non abbiano subito un significativo incremento del rischio di credito rispetto a quello misurato al momento dell'erogazione o dell'acquisto; su tali posizioni la perdita attesa viene misurata su un orizzonte temporale di un anno;
- *stage 2*: rientrano in tale stage tutti i rapporti/tranche in bonis che, al momento alla data di reporting facciano verificare simultaneamente le due seguenti condizioni:
 - giorni di scaduto superiori a 30 gg;
 - misure di forbearance;
 - presentino una PD maggiore della citata identificata per la *low credit risk exemption*;
 - facciano registrare un aumento significativo del rischio di credito rispetto alla data di erogazione;

in questo caso la perdita attesa viene misurata su un orizzonte temporale che copre l'intera vita dello strumento finanziario;

- *stage 3*: rientrano tutti i rapporti/tranche associati a crediti/titoli deteriorati per i quali la perdita è calcolata come differenza fra i flussi di cassa contrattuali e i flussi di cassa attesi, scontati all'effettivo tasso del rapporto (*cd. perdita attesa lifetime*), di fatto in continuità con quanto previsto dal precedente principio contabile.

Si fa presente inoltre che è definito un *c.d. grace period*, in base al quale le esposizioni di nuova erogazione vengono convenzionalmente classificate stabilmente in Stage 1 per i primi 3 mesi di vita del rapporto.

Inoltre, con l'obiettivo di ridurre la volatilità delle allocazioni delle esposizioni nei diversi stage di appartenenza, i meccanismi di trasferimento delle esposizioni tra stage contemplano un *c.d. probation period* di 3 mesi (periodo di permanenza minimo), definito secondo quanto di seguito riportato:

- un'esposizione allocata in Stage 2 può essere trasferita in Stage 1, qualora alla data di reporting sussistano le condizioni per l'allocazione in Stage 1 e siano trascorsi almeno 3 mesi continuativi dal venir meno dei criteri che ne hanno determinato l'allocazione in Stage 2;
- il rientro in bonis di un'esposizione precedentemente allocata in Stage 3 prevede l'allocazione diretta in Stage 2 per almeno i 3 mesi successivi al rientro in bonis, a meno che non si verifichino criteri per la riallocazione in Stage 3.

Restano escluse dall'applicazione di tale criterio le esposizioni *forborne performing* per le quali risulta già attivo il *probation period* regolamentare di 24 mesi.

Per quanto concerne l'*Expected Credit Loss*, vengono distinti i parametri di rischio necessari al calcolo della stessa, differenziando tra portafoglio titoli e portafoglio crediti.

Con riferimento al portafoglio titoli:

Probabilità di default (PD): le PD a dodici mesi e le PD multiperiodali sono state desunte dalle matrici Standard & Poor's attribuendo misure convenzionali di PD ove non disponibili valorizzazioni di PD diverse da 0. Le misure sono successivamente sottoposte a condizionamenti *forward-looking*;

Loss Given Default (LGD): Con riferimento al Portafoglio Titoli, le misure di LGD non condizionate sono le medesime sia per le esposizioni in stage 1 che in stage 2. In particolare, si utilizza una misura di LGD non condizionata del 45%, successivamente sottoposta a condizionamenti *forward looking*;

Exposure At Default (EAD): ai fini della quantificazione della EAD associata ad ogni emissione di titolo viene generalmente utilizzato il valore lordo dell'esposizione alla *reporting date*.

Con riferimento al portafoglio crediti:

Probabilità di default (PD): l'approccio definito dal Gruppo prevede:

- l'utilizzo dei modelli interni di rating per la determinazione delle matrici di transizione basate sulle classi di rating, condizionate per incorporare l'effetto degli scenari macroeconomici *forward looking* ed utilizzate per l'ottenimento delle PD *lifetime*;
- ove assente un modello interno di rating, di calcolare i tassi di default su base annuale, condizionati per includere scenari macroeconomici *forward looking* e utilizzati per l'ottenimento delle PD *lifetime*;

Loss Given Default (LGD): l'approccio definito dal Gruppo per la stima della LGD, prevede la determinazione dei tassi di perdita storicamente registrati sulle posizioni deteriorate chiuse (sulla base delle informazioni prodotte ai sensi della Circolare 284 della Banca d'Italia) e l'applicazione dei cd *danger rate*, condizionati agli scenari macroeconomici;

Exposure At Default (EAD): l'approccio di stima della EAD si differenzia per tipologia di portafoglio, prodotto e per stage di appartenenza dell'esposizione.

Per il condizionamento dei parametri di rischio agli scenari macroeconomici futuri, il Gruppo annualmente stima/aggiorna i modelli che consentono di ottenere previsioni di evoluzioni della rischiosità del portafoglio (PD) e delle perdite derivanti da default delle controparti debitorie (LGD), sulla base di un orizzonte temporale definito e sulla base di determinate variabili di riferimento (in particolare i tassi di decadimento).

Tali modelli econometrici, cd "Modelli Satellite", sono differenziati per tipologia di controparte, e consentono di correlare la variabile target (tassi di decadimento) ad un set di variabili macroeconomiche esplicative. Le previsioni della variabile target si ottengono attraverso la definizione, sulla base di due distinti scenari, dei valori previsti futuri di ognuna delle variabili macroeconomiche identificate e attraverso l'applicazione dei coefficienti della regressione stimata. I risultati del modello satellite in ciascuno dei due distinti scenari permettono di calcolare dei fattori moltiplicativi di condizionamento macroeconomico.

Ai fini dell'applicazione di tali moltiplicatori alle PD ed al *danger rate*, il Gruppo associa a ciascuno scenario, in modo judgemental, una probabilità di accadimento. Le probabilità di accadimento di ciascuno scenario determinano il peso del relativo moltiplicatore nel calcolo del moltiplicatore medio associato ad ogni anno di calendario.

In particolare, vengono considerati tre anni di calendario successivi alla data di stima dei "Modelli Satellite" (data di riferimento), mentre per gli anni successivi, il moltiplicatore utilizzato è pari alla media aritmetica dei primi tre moltiplicatori.

Con riferimento alle esposizioni classificate nello stage 3 (credit-impaired assets), pur in presenza di un sostanziale allineamento tra la definizione di "credito deteriorato" secondo lo IAS 39 e l'IFRS 9, sono state incorporate alcune peculiarità metodologiche nell'inclusione di informazioni di tipo *forward looking*, quali la considerazione di scenari alternativi di recupero. In particolare, sono stati considerati scenari di vendita degli attivi creditizi in connessione con possibili cessioni di quote del portafoglio deteriorato, in relazione agli obiettivi aziendali di riduzione degli asset non *performing* ai quali è stata attribuita una probabilità di realizzazione da considerarsi nell'ambito delle valutazioni complessive. Ne consegue che, per i crediti non *performing* aventi caratteristiche di cedibilità, al fine di determinare la complessiva perdita attesa delle esposizioni, allo scenario "ordinario" che ipotizza una strategia di recupero basata sull'incasso del credito attraverso azioni legali, realizzo delle garanzie etc., sono stati affiancati scenari che prevedono come strategia di recupero la vendita del credito.

xxv. Titoli di Debito

Per i titoli di debito, la metodologia prevede di utilizzare il principio della *low credit risk exemption* che, prescindendo dalla presenza o meno del rating all'*origination*, alloca in stage 1 le esposizioni che presentano un rating migliore o uguale a quello associato all'*investment grade* alla *reporting date*.

xxvi. Titoli di capitale e quote di OICR non assoggettati al processo di impairment in quanto espressi al fair value

I titoli di capitale e le quote in fondi comuni di investimento, indipendentemente dal portafoglio contabile di allocazione, non sono assoggettati al processo di impairment.

xxvii. Altre attività non finanziarie

Le attività materiali ed immateriali con vita utile definita sono soggette a test di *impairment* se esiste un'indicazione che il valore contabile del bene non può più essere recuperato. Il valore recuperabile viene determinato come il maggiore tra il *fair value* dell'attività materiale o immateriale al netto degli oneri di dismissione e il valore d'uso se determinabile.

Per quanto riguarda gli immobili, il *fair value* è prevalentemente determinato sulla base di una perizia redatta da un esterno indipendente.

Le attività immateriali rilevate a seguito di operazioni di acquisizione ed in applicazione del principio IFRS 3 ad ogni data di bilancio sono sottoposte ad un test di *impairment* al fine di verificare se esistono obiettive evidenze che l'attività possa aver subito una riduzione di valore.

Le attività immateriali a vita definita, in presenza di indicatori di *impairment*, vengono sottoposte ad un nuovo processo valutativo per verificare la recuperabilità dei valori iscritti in bilancio. Il valore recuperabile viene determinato sulla base del valore d'uso, ovvero del valore attuale, stimato attraverso l'utilizzo di un tasso rappresentativo del valore temporale del denaro e dei rischi specifici dell'attività, dei margini reddituali generati dai rapporti in essere alla data della valutazione lungo un orizzonte temporale esprimente la durata residua attesa degli stessi.

Le attività immateriali a vita indefinita, rappresentate dall'avviamento, non presentando flussi finanziari autonomi, sono annualmente sottoposte ad una verifica dell'adeguatezza del valore iscritto tra le attività con riferimento alla *Cash Generating Unit* (CGU) a cui i valori sono stati attribuiti in occasione delle operazioni di aggregazione aziendale. L'ammontare dell'eventuale riduzione di valore è determinato sulla base della differenza tra il valore contabile della CGU e il valore recuperabile della stessa rappresentato dal maggiore tra il *fair value*, al netto di eventuali costi di vendita, ed il valore d'uso.

Il valore contabile delle CGU deve essere determinato in maniera coerente con il criterio con cui è determinato il valore recuperabile della stessa. Nell'ottica di un'impresa bancaria non è possibile individuare i flussi generati da una CGU senza considerare i flussi derivanti da attività/passività finanziarie, posto che queste ultime integrano il *core business* aziendale. In altri termini, il valore recuperabile delle CGU è influenzato dai suddetti flussi e pertanto il valore contabile delle stesse deve essere determinato coerentemente al perimetro di stima del valore recuperabile e deve, quindi, includere anche le attività/passività finanziarie. A tal fine, queste attività e passività devono essere opportunamente allocate alle CGU di riferimento.

Il valore d'uso di una CGU è determinato attraverso la stima del valore attuale dei flussi finanziari futuri che si prevede possano essere generati dalla CGU, sulla base di criteri e modelli metodologici definiti dalla Capogruppo, in linea con le migliori prassi di mercato e dottrinali. Tali flussi finanziari sono determinati utilizzando l'ultimo piano d'impresa pubblico disponibile ovvero, in mancanza, attraverso la formulazione di un piano previsionale interno da parte del management.

Normalmente il periodo di previsione analitico comprende un arco temporale massimo di tre anni. Il flusso dell'ultimo esercizio di previsione analitica viene proiettato in perpetuità, attraverso un appropriato tasso di crescita "g" ai fini del cosiddetto "terminal value".

Nella determinazione del valore d'uso i flussi finanziari devono essere attualizzati ad un tasso che rifletta le valutazioni correnti del valore temporale del denaro e dei rischi specifici dell'attività. In particolare, i tassi di attualizzazione utilizzati incorporano i valori correnti di mercato con riferimento alla componente risk free e premi per il rischio correlati alla componente azionaria osservati su un arco temporale sufficientemente ampio per riflettere condizioni di mercato e cicli economici differenziati.

Con riferimento specifico ai Diritti d'Uso rilevati in conformità all'IFRS16, le indicazioni che l'attività possa aver subito una perdita di valore possono provenire sia da fattori interni (deterioramento, obsolescenza, etc), sia da fattori esterni (valore di mercato, cambiamenti tecnologici, etc). Il mancato esercizio di un Diritto d'Uso o la rilocalizzazione del bene sottostante, sono considerati potenziali indicatori di impairment del Diritto d'Uso iscritto.

xxviii. Criteri di determinazione del fair value degli strumenti finanziari

Il fair value è l'ammontare al quale un'attività (o una passività) può essere scambiata a condizioni di mercato tra controparti consapevoli ed esperte non soggette ad alcuna costrizione. Nella definizione di fair value è fondamentale la presunzione che un'entità sia pienamente operativa (rispetto del requisito della continuità aziendale) e non esistano né l'intenzione né la necessità di liquidare, ridurre sensibilmente l'attività o di intraprendere operazioni a condizioni sfavorevoli. In altri termini, il fair value non è l'importo che un'entità riceverebbe o pagherebbe in caso di un'operazione forzata, una liquidazione non volontaria o una vendita sottocosto.

xxix. Strumenti finanziari

Per gli strumenti finanziari il *fair value* viene determinato attraverso l'utilizzo di prezzi acquisiti dai mercati finanziari, nel caso di strumenti quotati su mercati attivi, o mediante l'utilizzo di modelli valutativi per gli altri strumenti finanziari. Uno strumento finanziario è considerato quotato su un mercato attivo se i prezzi di quotazione, che riflettono normali operazioni di mercato, sono prontamente e regolarmente disponibili tramite Borse, Mediatori, Intermediari, Società del settore, Servizi di quotazione, Enti autorizzati o autorità di regolamentazione, *Multilateral Trading Facilities* (MTF) e se tali prezzi rappresentano effettive e regolari operazioni di mercato verificatesi sulla base di un normale periodo di riferimento: in particolare sono considerati come mercati attivi solo gli MTF che dispongono dei "requisiti specifici per i sistemi multilaterali di negoziazione" declinati dalla Direttiva 2014/65/UE (MiFID II) e risultanti nel registro pubblicato ed aggiornato regolarmente dall'ESMA sulla base di quanto disposto dalla medesima Direttiva.

In riferimento a quanto sopra, il prezzo nel mercato principale (o più vantaggioso) utilizzato per valutare il fair value dell'attività o passività può essere alternativamente:

- il prezzo rientrante nello scarto BID-ASK (BID-ASK spread) più rappresentativo del fair value in quelle circostanze specifiche;
- prezzo BID per posizioni attive e prezzi ASK per posizioni passive;
- prezzi medi di mercato o altre convenzioni di prezzo rientranti nello scarto BID-ASK, utilizzate dagli operatori di mercato come espediente pratico per le valutazioni del fair value.

Le quotazioni in un mercato attivo costituiscono la migliore evidenza del fair value degli strumenti finanziari (Livello 1). In assenza di un mercato attivo o laddove le quotazioni sono condizionate da transazioni forzate, il fair value è determinato attraverso le quotazioni di strumenti finanziari aventi caratteristiche analoghe (c.d. input di Livello 2 – *comparable approach*) o, in assenza anche di tale parametro, mediante l'utilizzo di tecniche valutative, che utilizzano, per quanto possibile, input disponibili sul mercato (c.d. input di Livello 2 – *model valuation approach*). Laddove i dati di mercato non siano reperibili è consentito l'utilizzo di input non desumibili dal mercato ed alla cui definizione concorrono stime e previsioni di modello (c.d. input di Livello 3 – *model valuation mark to model*).

Nell'ambito delle tecniche di valutazione (livello 2 e 3) si considerano:

- I. se disponibili, i prezzi di recenti transazioni su strumenti simili opportunamente corretti per riflettere le mutate condizioni di mercato e le differenze tecniche fra lo strumento oggetto di valutazione e lo strumento selezionato come simile (c.d. *comparable approach*);
- II. input di mercato, quali prezzi e spread creditizi desunti da strumenti sostanzialmente simili in termini di fattori di rischio-rendimento, scadenza ed altre condizioni di negoziabilità, utilizzando una definita metodologia di calcolo (modello di pricing) (c.d. *model valuation approach*);
- III. modelli di valutazione, diffusamente utilizzati dalla comunità finanziaria, che hanno dimostrato nel tempo di produrre stime affidabili di prezzi con riferimento alle correnti condizioni di mercato (*model valuation mark to model approach*), ma che si avvalgono di input non osservabili sul mercato, assunzioni proprie del valutatore e/o prezzi relativi a transazioni recenti su prodotti simili che, tuttavia, richiedono degli aggiustamenti per tener conto di sopravvenute condizioni sfavorevoli di mercato, tali da modificare il dato in modo sostanziale.

I suddetti approcci valutativi devono essere applicati in ordine gerarchico. Pertanto, qualora sia disponibile un prezzo quotato su un mercato attivo, non possono essere seguiti approcci valutativi differenti da quello di livello 1. Inoltre, la tecnica valutativa adottata deve massimizzare l'utilizzo di fattori osservabili sul mercato, affidandosi il meno possibile a parametri soggettivi.

In aggiunta, in ottemperanza a quanto espressamente richiesto dallo IASB e dal Comitato di Basilea, qualora la tecnica valutativa utilizzata non "catturi" fattori che i partecipanti al mercato avrebbero considerato nella stima del fair value dello strumento finanziario, viene applicato un fattore di aggiustamento (*valuation adjustments*) al prezzo dello strumento.

I *valuation adjustments* sono considerati appropriati se e solo se sono coerenti con l'obiettivo della valutazione del fair value. In altri termini, gli aggiustamenti non sono considerati adeguati se conducono ad una misura distorta del fair value per motivi prettamente prudenziali. Essi sono finalizzati a:

- assicurare che il fair value rifletta il valore di una transazione che potrebbe essere realmente realizzata sul mercato;
- incorporare i futuri costi attesi direttamente collegati alla transazione;
- ridurre il rischio di fair value distorti con conseguenti errori nel Conto Economico gestionale e contabile.

I fattori che determinano la presenza di adjustment sono:

- la complessità dello strumento finanziario;
- lo standing creditizio della controparte;
- eventuali accordi di collateralizzazione (c.d. "Collateral Agreements");
- la liquidità del mercato.

Laddove gli adjustment utilizzino input osservabili sul mercato, lo strumento viene classificato nel Livello 2, altrimenti viene assegnato al Livello 3.

xxx. Strumenti non finanziari

Per quanto concerne gli immobili di investimento si fa riferimento ad un valore determinato, prevalentemente attraverso perizie esterne, considerando operazioni a prezzi correnti in un mercato attivo per attività immobiliari simili, nella medesima localizzazione e condizione nonché soggette a condizioni simili per affitti ed altri contratti.

Per le informazioni di dettaglio sui criteri adottati dalla Banca per la stima del *fair value* delle proprie attività e passività si fa rinvio alla Parte A.4 "Informativa sul fair value" della presente Nota integrativa.

xxxi. Valutazione garanzie rilasciate

Nell'ambito dell'ordinaria attività bancaria, la Banca concede garanzie di tipo finanziario, consistenti in lettere di credito, accettazioni e altre garanzie. Le commissioni attive percepite sulle garanzie rilasciate, al netto della quota che rappresenta il recupero dei costi sostenuti nel periodo di emissione, sono rilevate nel conto economico "pro-rata temporis" alla voce 40. "Commissioni attive" tenendo conto della durata e del valore residuo delle garanzie stesse.

Successivamente alla rilevazione iniziale, le garanzie finanziarie sono valutate al maggiore tra l'importo del fondo a copertura delle perdite determinato in conformità alla disciplina dell'*impairment* e l'importo rilevato inizialmente (*fair value*) dedotto (ove appropriato) l'ammontare cumulato dei proventi che la Banca ha contabilizzato in conformità all'IFRS 15 (risconto passivo).

Le eventuali perdite e rettifiche di valore registrate su tali garanzie sono ricondotte alla voce 170. "Accantonamenti netti ai fondi per rischi ed oneri: a) impegni e garanzie rilasciate" del conto economico. Le svalutazioni dovute al deterioramento delle garanzie rilasciate sono ricondotte alla voce 100. "Fondi per rischi e oneri: a) impegni e garanzie rilasciate" del passivo di Stato Patrimoniale.

Le garanzie rilasciate costituiscono operazioni "fuori bilancio" e figurano nella Nota Integrativa tra le "Altre informazioni" della Parte B.

ALLEGATO

IAS/IFRS	REGOLAMENTO DI OMOLOGAZIONE
IAS 1 Presentazione del bilancio	1274/2008, 53/2009, 70/2009, 494/2009, 243/2010, 149/2011, 1205/2011, 475/12, 1254/12, 1255/12, 301/13, 2104/2019, 2075/2019
IAS 2 Rimanenze	1126/200, 1255/12
IAS 7 Rendiconto finanziario	1126/2008, 1274/2008, 70/2009, 494/2009, 243/2010, 1254/12, 1990/2017
IAS 8 Principi contabili, cambiamenti nelle stime contabili ed errori	1126/2008, 1274/2008, 70/2009, 1255/12, 2104/2019, 2075/2019
IAS 10 Fatti intervenuti dopo la data di riferimento del bilancio	1126/2008, 1274/2008, 70/2009, 1142/2009, 1255/12
IAS 11 Lavori su ordinazione	1126/2008, 1274/2008, 495/09, 475/12, 1254/12, 1255/12
IAS 12 Imposte sul reddito	1126/2008, 1274/2008, 495/2009, 475/12, 1254/12, 1255/12, 1989/2017, 412/2019
IAS 16 Immobili, impianti e macchinari	1126/2008, 1274/2008, 70/2009, 495/2009, 1255/12, 301/13
IAS 17 Leasing	1126/2008, 243/2010, 1255/12
IAS 18 Ricavi	1126/2008, 69/2009, 1254/12, 1255/12
IAS 19 Benefici per i dipendenti	1126/2008, 1274/2008, 70/2009, 475/2012, 1255/12, 402/2019
IAS 20 Contabilizzazione dei contributi pubblici e informativa sull'assistenza pubblica	1126/2008, 1274/2008, 70/2009, 475/12, 1255/12
IAS 21 Effetti delle variazioni dei cambi delle valute estere	1126/2008, 1274/2008, 69/2009, 494/2009, 149/2011, 475/12, 1254/12, 1255/12
IAS 23 Oneri finanziari	1260/2008, 70/2009, 412/2019

IAS 24 Informativa di bilancio sulle operazioni con parti correlate	632/2010, , 475/12, 1254/12
IAS 26 Rilevazione e rappresentazione in bilancio dei fondi pensione	1126/2008
IAS 27 Bilancio consolidato e separato	494/2009, 1254/12, 1174/13
IAS 28 Partecipazioni in società collegate	1126/2008, 1274/2008, 70/2009, 494/2009, 495/2009, 149/2011, 1254/12, 237/2019
IAS 29 Rendicontazione contabile in economie iperinflazionate	1126/2008, 1274/2008, 70/2009
IAS 31 Partecipazioni in joint venture	1126/2008, 70/2009, 494/2009, 149/2011, 1255/12
IAS 32 Strumenti finanziari: esposizione nel bilancio	1126/2008, 1274/2008, 53/2009, 70/2009, 495/2009, 1293/2009, 49/2011, 475/12, 1254/12, 1255/12, 1256/12, 301/13
IAS 33 Utile per azione	1126/2008, 1274/2008, 495/2009, 475/12, 1254/12, 1255/12
IAS 34 Bilanci intermedi	1126/2008, 1274/2008, 70/2009, 495/2009, 149/2011, 475/12, 1255/12, 301/13, 2075/2019
IAS 36 Riduzione di valore delle attività	1126/2008, 1274/2008, 69/2009, 70/2009, 495/2009, 243/2010, 1254/12, 1255/12, 1354/2013
IAS 37 Accantonamenti, passività e attività potenziali	1126/2008, 1274/2008, 495/2009, 2075/2019
IAS 38 Attività immateriali	1126/2008, 1274/2008, 70/2009, 495/2009, 243/2010, 1254/12, 1255/12, 2075/2019
IAS 39 Strumenti finanziari: rilevazione e valutazione	1126/2008, 1274/2008, 53/2009, 70/2009, 494/2009, 495/2009, 824/2009, 839/2009, 1171/2009, 243/2010, 149/2011, 1254/12, 1255/12, 1355/2013
IAS 40 Investimenti immobiliari	1126/2008, 1274/2008, 70/2009, 1255/12; 400/2018
IAS 41 Agricoltura	1126/2008, 1274/2008, 70/2009, 1255/12

IFRS 1 Prima adozione degli International Financial Reporting Standard	1126/2009, 1164/2009, 550/2010, 574/2010, 662/2010, 149/2011, 475/12, 1254/12, 1255/12, 183/2013, 301/13, 313/13
IFRS 2 Pagamenti basati su azioni	1126/2008, 1261/2008, 495/2009, 243/2010, 244/2010, 1254/12, 1255/12, 289/2018, 2075/2019
IFRS 3 Aggregazioni aziendali	495/2009, 149/2011, 1254/12, 1255/12, 412/2019, 2075/2019
IFRS 4 Contratti assicurativi	1126/2008, 1274/2008, 1165/2009, 1255/2012, 1988/2017
IFRS 5 Attività non correnti possedute per la vendita e attività operative cessate	1126/2008, 1274/2008, 70/2009, 494/2009, 1142/2009, 243/2010, 475/12, 1254/12, 1255/12
IFRS 6 Esplorazione e valutazione delle risorse minerarie	1126/2008, 2075/2019
IFRS 7 Strumenti finanziari: informazioni integrative	1126/2008, 1274/2008, 53/2009, 70/2009, 495/2009, 824/2009, 1165/2009, 574/2010, 149/2011, 1205/2011, 475/12, 1254/12, 1255/12, 1256/12
IFRS 8 Settori operativi	1126/2008, 1274/2008, 243/2010, 632/2010, 475/12
IFRS 9 Strumenti finanziari	2067/2016, 498/2018
IFRS 10 Bilancio consolidato	1254/2012, 1174/2013
IFRS 11 Accordi a controllo congiunto	1254/2012, 412/2019
IFRS 12 Informativa sulle partecipazioni in altre entità	1254/2012, 1174/2013
IFRS 13 Valutazione del fair value	1255/12
IFRS 15 Ricavi provenienti da contratti con i clienti	1905/2016, 1987/2017
IFRS 16 Leasing	1987/2017
SIC 7 Introduzione dell'euro	1126/2008, 1274/2008, 494/2009
SIC 10 Assistenza pubblica - Nessuna specifica relazione alle attività operative	1126/2008, 1274/2008

SIC 12 Consolidamento - Società a destinazione specifica (società veicolo)	1126/2008, 1989/2017
SIC 13 Imprese a controllo congiunto - Conferimenti in natura da parte dei partecipanti al controllo	1126/2008, 1274/2008
SIC 15 Leasing operativo - Incentivi	1126/2008, 1274/2008
SIC 21 Imposte sul reddito - Recupero delle attività rivalutate non ammortizzabili	1126/2008
SIC 25 Imposte sul reddito - Cambiamenti di condizione fiscale di un'impresa o dei suoi azionisti	1126/2008, 1274/2008
SIC 27 La valutazione della sostanza delle operazioni nella forma legale del leasing	1126/2008
SIC 29 Accordi per servizi in concessione: informazioni integrative	1126/2008, 1274/2008, 70/2009
SIC 31 Ricavi - Operazioni di baratto comprendenti attività pubblicitaria	1126/2008
SIC 32 Attività immateriali - Costi connessi a siti web	1126/2008, 1274/2008
IFRIC 1 Cambiamenti nelle passività iscritte per smantellamenti, ripristini, e passività similari	1126/2008, 1274/2008
IFRIC 2 Azioni dei soci in entità cooperative e strumenti simili	1126/2008, 53/2009, 1255/12, 301/13
IFRIC 4 Determinare se un accordo contiene un leasing	1126/2008, 70/2009, 1126/08, 70/09, 1255/12
IFRIC 5 Diritti derivanti da interessenze in fondi per smantellamenti, ripristini e bonifiche ambientali	1126/2008, 1254/12
IFRIC 6 Passività derivanti dalla partecipazione ad un mercato specifico - Rifiuti di apparecchiature elettriche ed elettroniche	1126/2008
IFRIC 7 Applicazione del metodo della rideterminazione del valore secondo lo IAS 29 – Informazioni contabili in economie iperinflazionate	1126/2008, 1274/2008

IFRIC 9 Rideterminazione del valore dei derivati incorporati	1126/2008, 495/2009, 1171/2009, 243/2010, 1254/12
IFRIC 10 Bilanci intermedi e riduzione durevole di valore	1126/2008, 1274/2008
IFRIC 12 Accordi per servizi in concessione	254/2009, 2075/2019
IFRIC 13 Programmi di fidelizzazione della clientela	1262/2008, 149/2011, 1255/12
IFRIC 14 IAS 19 - Il limite relativo a una attività a servizio di un piano a benefici definiti, le previsioni di contribuzione minima e la loro interazione	1263/2008, 1274/2008, 633/2010, 475/12
IFRIC 15 Accordi per la costruzione di immobili	636/2009
IFRIC 16 Coperture di un investimento netto in una gestione estera	460/2009, 243/2010, 1254/12
IFRIC 17 Distribuzioni ai soci di attività non rappresentate da disponibilità liquide	1142/2009, 1254/12, 1255/12
IFRIC 18 Cessioni di attività da parte della clientela	1164/2009
IFRIC 19 Estinzione di passività finanziarie con strumenti rappresentativi di capitale	662/2010, 1255/12, 2075/2019
IFRIC 20 Costi di sbancamento nella fase di produzione di una miniera a cielo aperto	1255/12, 2075/2019
IFRIC 21 Tributi	1126/2008
IFRIC 22 Operazioni in valuta estera e anticipi	519/2018, 2075/2019
IFRIC 23 Incertezza sui trattamenti ai fini dell'imposta sul reddito	1595/2018

A. 3 – INFORMATIVA SUI TRASFERIMENTI TRA PORTAFOGLI DI ATTIVITA' FINANZIARIE

Nel corso dell'esercizio non sono stati effettuati trasferimenti tra portafogli.

A. 4 – INFORMATIVA SUL FAIR VALUE

L'IFRS 13 definisce il *fair value* come il prezzo che si percepirebbe per la vendita di un'attività ovvero che si pagherebbe per il trasferimento di una passività in una regolare operazione tra operatori di mercato alla data di valutazione (c.d. *exit price*) sul mercato principale (o più vantaggioso), a prescindere se tale prezzo sia direttamente osservabile o stimato attraverso una tecnica di valutazione.

Le quotazioni in un mercato attivo costituiscono la migliore evidenza del *fair value* degli strumenti finanziari (Livello 1 della gerarchia del *fair value*). In assenza di un mercato attivo o laddove le quotazioni siano condizionate da transazioni forzate, il *fair value* è determinato attraverso le quotazioni di strumenti finanziari aventi caratteristiche analoghe (c.d. *input* di Livello 2 – *comparable approach*) o, in assenza anche di tale parametro, mediante l'utilizzo di tecniche valutative che utilizzano, per quanto possibile, *input* disponibili sul mercato (c.d. *input* di Livello 2 – *Model valuation - Mark to Model*). Laddove i dati di mercato non siano reperibili è consentito l'utilizzo di *input* non desumibili dal mercato e alla cui definizione concorrono stime e previsioni di modello (c.d. *input* di Livello 3 – *Model valuation - Mark to Model*).

I suddetti approcci valutativi devono essere applicati in ordine gerarchico. Pertanto, si ritiene opportuno attribuire la massima priorità ai prezzi quotati su mercati attivi e priorità più bassa all'utilizzo di *input* non osservabili in quanto maggiormente discrezionali.

In particolare, è possibile definire, in ordine di priorità, i criteri e le condizioni generali che determinano la scelta di una delle seguenti tecniche di valutazione:

- **Mark to Market:** metodo di valutazione coincidente con la classificazione al Livello 1 della gerarchia del *fair value*;
- **Comparable Approach:** metodo di valutazione basato sull'utilizzo di prezzi di strumenti simili rispetto a quello valutato il cui utilizzo implica una classificazione al Livello 2 della gerarchia del *fair value*;
- **Mark to Model:** metodo di valutazione legato all'applicazione di modelli di *pricing* i cui *input* determinano la classificazione al Livello 2 (in caso di utilizzo di soli *input* osservabili sul mercato) o al Livello 3 (in caso di utilizzo di *input* significativi non osservabili) della gerarchia del *fair value*.

Mark to Market

La classificazione al Livello 1 della gerarchia del *fair value* coincide con l'approccio *Mark to Market*.

Affinché uno strumento sia classificato al livello 1 della gerarchia del *fair value*, la sua valutazione deve unicamente basarsi su quotazioni non aggiustate (*unadjusted*) presenti su un mercato attivo cui la Società può accedere al momento della valutazione (c.d. *input* di Livello 1). Il concetto di mercato attivo è un concetto chiave per l'attribuzione del Livello 1 ad uno strumento finanziario; l'IFRS 13 definisce attivo un mercato (oppure un *dealer*, un *broker*, un gruppo industriale, un servizio di *pricing* o un'agenzia di regolamentazione) in cui transazioni ordinarie riguardanti l'attività o la passività si verificano con frequenza e volumi sufficienti affinché informazioni sulla loro valutazione siano disponibili con regolarità. Da tale definizione risulta quindi che il concetto di mercato attivo (che secondo lo stesso principio differisce da quello di mercato regolamentato) è riconducibile al singolo strumento finanziario e non al mercato di riferimento ed è perciò necessario condurre test di significatività.

La definizione di "mercato attivo" è più ampia di quella di "mercato regolamentato": i mercati regolamentati sono infatti definiti come i mercati iscritti nell'elenco previsto dall'art. 63, comma 2, del Testo Unico della Finanza (TUF) e nella sezione speciale dello stesso elenco (cfr. art. 67, comma 1, del TUF). Questi mercati sono gestiti da società autorizzate dalla Consob che operano secondo le disposizioni dell'anzidetto Testo Unico e sotto la supervisione della Consob stessa.

Oltre ai mercati regolamentati esistono tuttavia sistemi di scambi organizzati (Sistemi Multilaterali di Negoziazione e Internalizzatori Sistemati) definiti, ai sensi del D. Lgs. 58/98, come un "insieme di regole e strutture, tra cui strutture automatizzate, che rendono possibile lo scambio, su base continuativa o periodica, per raccogliere e trasmettere gli ordini per la negoziazione di strumenti finanziari e per soddisfare tali ordini, al fine della conclusione di contratti": sebbene normalmente gli strumenti finanziari quotati su tali mercati ricadano nella definizione di strumenti quotati in mercati attivi, possono riscontrarsi situazioni in cui strumenti ufficialmente quotati non sono liquidi a causa di scarsi volumi negoziati. In tali casi, i prezzi quotati non possono considerarsi rappresentativi del *fair value* di uno strumento. In linea generale, i *Multilateral Trading Facilities* (MTF) possono essere considerati mercati attivi se sono caratterizzati dalla presenza di scambi continuativi e significativi e/o dalla presenza di quotazioni impegnative fornite dal *Market Maker*, tali da garantire la formazione di prezzi effettivamente rappresentativi del *fair value* dello strumento;

Ci sono, inoltre, strumenti finanziari quotati in mercati regolamentati di altre nazioni, quindi non regolamentati da Consob, i cui prezzi sono disponibili giornalmente. Questi prezzi sono considerati rappresentativi del *fair value* degli strumenti finanziari nella misura in cui rappresentano il risultato di una regolare negoziazione e non soltanto di offerte di acquisto o vendita. Infine, altri mercati, sebbene non regolamentati, possono essere considerati come mercati attivi (es. piattaforme come Bloomberg o Markit). I circuiti elettronici di negoziazione *Over The Counter* (OTC) sono considerati mercati attivi nella misura in cui le quotazioni fornite rappresentino effettivamente il prezzo cui avverrebbe una normale transazione; analogamente, le quotazioni dei *brokers* sono rappresentative del *fair value* se riflettono l'effettivo livello di prezzo dello strumento in un mercato liquido (se cioè non si tratta di prezzi indicativi, bensì di offerte vincolanti).

In definitiva, per poter considerare attivo il mercato di riferimento riveste particolare rilevanza la significatività del prezzo osservato sul mercato stesso e, per tale ragione, vengono impiegati i seguenti criteri di riferimento:

- Spread bid-ask: differenza tra il prezzo al quale un intermediario si impegna a vendere i titoli (*ask*) e il prezzo al quale si impegna

- ad acquistarli (*bid*); maggiore è lo spread, minore è la liquidità del mercato e quindi la significatività del prezzo;
- Ampiezza e profondità del *book* di negoziazione: il primo concetto fa riferimento alla presenza di proposte di dimensioni elevate, mentre con la profondità del *book* si intende l'esistenza di ordini sia in acquisto sia in vendita per numerosi livelli di prezzo;
- Numero di contribuenti: numero di partecipanti al mercato che forniscono proposte di acquisto o vendita per un determinato strumento; maggiore è il numero di partecipanti attivi del mercato e maggiore sarà la significatività del prezzo;
- Disponibilità di informativa sulle condizioni delle transazioni;
- Volatilità delle quotazioni: presenza di prezzi giornalieri dello strumento superiori a un determinato range. Minore è la volatilità delle quotazioni, maggiore è la significatività del prezzo.

Comparable Approach

La classificazione di uno strumento finanziario al Livello 2 è subordinata all'utilizzo nella sua valutazione di input di Livello 2 (e all'assenza di input di Livello 3). Sono considerati input di Livello 2 tutti gli input osservabili sul mercato, direttamente o indirettamente, fatta eccezione per i prezzi quotati su mercati attivi già classificati come input di Livello 1.

Come già osservato, nel caso di strumenti finanziari classificati al Livello 2, il fair value può essere determinato attraverso due approcci diversi: il cosiddetto *comparable approach*, che presuppone l'utilizzo di prezzi quotati su mercati attivi di attività o passività simili o prezzi di attività o passività identiche su mercati non attivi, e il *model valuation approach* (o *mark to model*) che prevede l'utilizzo di modelli di valutazioni basati su input osservabili relativi allo strumento stesso o a strumenti simili.

Nel caso del *Comparable Approach*, la valutazione si basa su prezzi di strumenti sostanzialmente simili in termini di fattori di rischio-rendimento, scadenza e altre condizioni di negoziabilità. Di seguito vengono indicati gli *input* di Livello 2 necessari per una valutazione attraverso il *Comparable Approach*:

- Prezzi quotati su mercati attivi per attività o passività similari;
- Prezzi quotati per lo strumento in analisi o per strumenti simili su mercati non attivi, vale a dire mercati caratterizzati da un esiguo numero di transazioni. I prezzi non sono correnti o variano in modo sostanziale nel tempo e tra i diversi *Market Maker* o, ancora, poca informazione è resa pubblica.

Nel caso di strumenti dotati di una durata specifica gli input di Livello 2 devono essere sostanzialmente osservabili per l'intera vita dello strumento.

Nel caso esistano strumenti quotati che rispettino tutti i criteri di comparabilità identificati, la valutazione dello strumento di Livello 2 considerato corrisponde al prezzo quotato dello strumento simile, aggiustato eventualmente secondo fattori osservabili sul mercato. Tuttavia, nel caso in cui non sussistano le condizioni per applicare il *Comparable Approach* direttamente, tale approccio può essere comunque utilizzato quale *input* nelle valutazioni *Mark to Model* di Livello 2.

Mark to Model

In assenza di prezzi quotati per lo strumento valutato o per strumenti similari, vengono adottati modelli valutativi.

I modelli di valutazione di "livello 2" massimizzano l'utilizzo di fattori di mercato e di conseguenza sono alimentati in maniera prioritaria da *input* osservabili sul mercato (ad es.: tassi di interesse o curve di rendimento osservabili sui diversi *buckets*, volatilità, curve di credito, etc.), ovvero da input che derivano da dati di mercato osservabili la cui relazione è avvalorata da specifici parametri (ad es. la correlazione). In assenza di *input* direttamente o indirettamente osservabili o in caso questi si rivelino insufficienti per determinare il *fair value* di uno strumento, si deve ricorrere a *input* non osservabili sul mercato (stime ed assunzioni di natura discrezionale), con conseguente attribuzione della stima ottenuta al livello 3 della gerarchia del *fair value*.

In particolare, si fa riferimento ai casi in cui il *fair value* è stimato con l'ausilio di modelli di valutazione che si avvalgono di input non osservabili sul mercato, assunzioni proprie del valutatore, ovvero prezzi relativi a transazioni recenti su prodotti similari che, tuttavia, richiedono degli aggiustamenti per tener conto di sopravvenute condizioni sfavorevoli di mercato, tali da modificare il dato in modo sostanziale.

Da ciò si desume, quindi, che questa tecnica di valutazione (*mark to model*) non determina una classificazione univoca all'interno della gerarchia del *fair value*: infatti, a seconda dell'osservabilità e della significatività degli *input* utilizzati nel modello valutativo, lo strumento valutato può essere assegnato al Livello 2 o al Livello 3.

A.4.1 – LIVELLI DI FAIR VALUE 2 E 3: TECNICHE DI VALUTAZIONE E INPUT UTILIZZATI

Si evidenzia in via preliminare che le uniche poste valutate al *fair value* in bilancio sono su base ricorrente e sono rappresentate da attività e passività finanziarie.

Come illustrato in premessa alla Sezione A.4, per le attività e passività valutate al *fair value* su base ricorrente in bilancio, in assenza di quotazioni su mercati attivi (*fair value* di livello 1), la Banca utilizza tecniche di valutazione che possono utilizzare prezzi ed altre informazioni rilevanti desunti da operazioni di mercato riguardanti attività e passività identiche o similari (*comparable approach*), ovvero fare ricorso a modelli interni di valutazione in linea con le metodologie generalmente accettate e utilizzate dal mercato, incluse quelle basate sull'attualizzazione dei flussi di cassa futuri e sulla stima della volatilità (*mark to model approach*).

In particolare, in assenza di quotazioni su mercati attivi, si procede a valutare gli strumenti finanziari con le seguenti modalità:

- I titoli di debito sono valutati mediante un modello di attualizzazione dei flussi di cassa attesi (*Discounted Cash Flow Model*), opportunamente corretti per tener conto del rischio di credito dell'emittente. In presenza di titoli strutturati il modello sopra descritto incorpora valutazioni derivanti da modelli di *option pricing*. Gli input utilizzati sono le curve dei tassi di interesse, i *credit spread* riferiti all'emittente e parametri di volatilità riferiti al sottostante nel caso di titoli strutturati.
- I titoli di capitale non quotati sono valutati al costo ove rispettino le soglie di materialità fissate dalla Banca (incidenza sul totale attivo calcolata, rispettivamente, sul singolo strumento ovvero sull'ammontare complessivo degli strumenti della specie in portafoglio (con esclusione delle azioni riferite alle società incluse del Gruppo)) o, qualora le soglie di materialità non siano rispettate, nei casi in cui il costo rappresenti una stima attendibile del *fair value* (ad es. perché le più recenti informazioni disponibili per valutare il *fair value* non sono disponibili); ove sia richiesta la valutazione al *fair value*, quest'ultimo è stimato mediante l'applicazione di uno dei modelli disponibili, ovvero attraverso metodi patrimoniali, reddituali o misti;
- Gli impieghi a clientela a medio-lungo termine sono valutati sulla base di un processo Mark to Model utilizzando l'approccio dell'attualizzazione dei flussi di cassa generati dalla posizione (*Discounted Cash Flow*) ed eventuali altri modelli per la stima delle componenti opzionali. Per i crediti *performing*, in particolare, i flussi di cassa generati dalla posizione sono determinati a partire dal piano di ammortamento della posizione e determinati o stimati in relazione alla natura a tasso fisso o variabile della posizione oggetto di valutazione; per i crediti deteriorati, il *fair value* è dunque determinato come una media tra il *fair value* dell'esposizione calcolato come se si trattasse di un credito *performing*, ponderato per la probabilità di ritorno allo status di *performing*, ed il *Gross Book Value* che è strettamente connesso al valore di *recovery*.
- Le quote di OICR non negoziati su mercati attivi (diversi da quelli aperti armonizzati) sono generalmente valutate sulla base dei NAV (*Net Asset Value*) messi a disposizione dalla società di gestione (eventualmente rettificati per tenere conto di eventuali elementi oggettivi di valutazione relativi a fatti verificatisi successivamente alla pubblicazione dell'ultimo valore), considerati equiparati alle quotazioni presenti sui mercati regolamentati di riferimento; in caso di incompatibilità della disponibilità dei predetti NAV con i tempi di predisposizione del bilancio ed in assenza di prezzi gerarchicamente superiori, la Banca può ricorrere al cosiddetto "soft" NAV comunicato dall'emittente del Fondo, classificato come di livello 2 secondo la gerarchia di *fair value*.
- Per gli impieghi e la raccolta a vista / a revoca si è assunta una scadenza immediata delle obbligazioni contrattuali e coincidente con la data di bilancio e pertanto il loro *fair value* è approssimato al valore contabile. Analogamente per gli impieghi a breve si è assunto il valore contabile.
- Per il debito a medio-lungo termine rappresentato da titoli valutati al costo ammortizzato ed oggetto di copertura per il rischio di tasso, il valore di bilancio è adeguato per effetto della copertura al *fair value* attribuibile al rischio coperto attualizzandone i relativi flussi.

Come specificato in precedenza, gli *input* non osservabili significativi cui la Banca fa ricorso per la valutazione degli strumenti classificati a Livello 3 sono principalmente rappresentati da:

- Stime ed assunzioni sottostanti ai modelli utilizzati per misurare gli investimenti in titoli di capitale e le quote di OICR;
- Probabilità di Default (PD) e perdita in caso di insolvenza (LGD): si fa riferimento ai parametri desunti dal modello di *impairment*. Tali dati sono utilizzati per la valutazione degli strumenti finanziari ai soli fini della *disclosure*;
- *Credit spread*: in questo ambito il dato viene estrapolato per la creazione di curve CDS settoriali mediante algoritmi di regressione su un *panel* di curve *cds single name*. Tale dato è utilizzato per la valutazione degli strumenti finanziari ai soli fini della *disclosure*;

A.4.2 – PROCESSI E SENSIBILITÀ DELLE VALUTAZIONI

Con riferimento alle analisi di sensitività sugli input non osservabili utilizzati per la valutazione degli strumenti finanziari valutati al fair value su base ricorrente, la Banca si avvale delle elaborazioni svolte dalla Capogruppo, almeno sulle date di bilancio. I risultati ottenuti sono condivisi dalla Funzione Risk Management con la Funzione Finanza e la Funzione Amministrazione, ai fini del loro utilizzo per le verifiche di Semestrale/Bilancio di Esercizio.

La Banca non ha provveduto a svolgere tale analisi in quanto le uniche attività classificate nel livello 3 di gerarchia del *fair value* sono gli investimenti in strumenti di capitale non quotati in mercati attivi ed il cui *fair value* non può essere determinato in modo attendibile; tali strumenti, come già detto, sono mantenuti al costo e svalutati, con imputazione a conto economico, nell'eventualità in cui siano riscontrate perdite di valore durevoli.

A.4.3 – GERARCHIA DEL FAIR VALUE

Sulla base delle indicazioni contenute nel Principio Contabile IFRS 13, tutte le valutazioni al *fair value* devono essere classificate all'interno di 3 livelli che discriminano il processo di valutazione sulla base delle caratteristiche e del grado di significatività degli input utilizzati:

- **Livello 1:** quotazioni (senza aggiustamenti) rilevate su un mercato attivo. Il *fair value* è determinato direttamente dai prezzi di quotazione delle poste oggetto di valutazione osservati su mercati attivi; in tale ambito uno strumento finanziario è considerato quotato in un mercato attivo se i prezzi sono prontamente e regolarmente disponibili e rappresentano effettive operazioni di mercato che avvengono regolarmente in normali contrattazioni in un mercato regolamentato o MTF;
- **Livello 2:** input diversi dai prezzi quotati di cui al punto precedente, che sono osservabili direttamente (prezzi) o indirettamente (derivati dai prezzi) sul mercato. Il *fair value* è determinato in base a tecniche di valutazione che prevedono:
 - a) il riferimento a valori di mercato indirettamente collegabili allo strumento da valutare e desunti da strumenti simili per caratteristiche di rischio (*comparable approach*);
 - b) modelli valutativi che utilizzano input osservabili sul mercato (*mark to model approach*);
- **Livello 3:** input che non sono basati su dati di mercato osservabili. Il *fair value* è determinato sulla base di modelli valutativi che utilizzano input non osservabili sul mercato il cui contributo alla stima del *fair value* sia considerato significativo, ovvero quotazioni non impegnative fornite da infoprovider (*mark to model approach*).

Tra le principali regole applicate per la determinazione dei Livelli di *fair value* si segnala che sono ritenuti di “Livello 1”:

- le azioni, i titoli di debito e le quote di O.I.C.R. quotati su mercati regolamentati inclusi nel registro pubblicato ed aggiornato regolarmente dall'ESMA sulla base di quanto disposto dalla Direttiva 2014/65/EU (MiFID II). In proposito si precisa che le quote di O.I.C.R. comprendono i fondi comuni di investimento (OICVM, FIA e FIA riservati), le SICAV/SICAF e gli ETP (*Exchange Traded Product*);
- i titoli di debito quotati su *Multilateral Trading Facilities (MTF)* che dispongono dei “requisiti specifici per i sistemi multilaterali di negoziazione” declinati dalla Direttiva 2014/65/EU (MiFID II);
- i titoli di debito il cui *fair value* si ragguglia alle quotazioni fornite dai *broker/market maker* non rettificata e provenienti da un mercato attivo per uno strumento identico ed eseguibile al livello dichiarato;
- le quote di O.I.C.R. le cui quotazioni (NAV) sono fornite direttamente dal Gestore;
- gli strumenti finanziari derivati quotati (*listed*) e le passività finanziarie emesse il cui *fair value* corrisponde, alla data di valutazione, al prezzo quotato in un mercato attivo.

Sono invece di norma considerati di “Livello 2”:

- i titoli di debito emessi da emittenti di valenza nazionale e internazionale, non quotati su di un mercato attivo e valutati attraverso approcci che fanno ricorso in via prevalente ad *input* osservabili di mercato;
- i titoli di debito il cui *fair value* si ragguglia alle quotazioni fornite dai *broker/market maker* determinate con un modello valutativo basato su dati di *input* osservabili di mercato;
- i derivati finanziari OTC (Over the counter) conclusi con controparti istituzionali e valutati in via prevalente attraverso dati osservabili di mercato;
- le quote di O.I.C.R. le cui quotazioni sono fornite dall'ente emittente (cosiddetto “*soft NAV*”);
- polizze assicurative e buoni fruttiferi postali il cui *fair value* è approssimato, rispettivamente dal valore di riscatto e di rimborso che, ai sensi della normativa vigente, rappresenta l'*exit price* degli strumenti indicati;

Infine, sono classificati di “Livello 3”:

- i titoli di debito non quotati su di un mercato attivo e valutati attraverso approcci che fanno ricorso in via prevalente ad *input* non osservabili;
- i titoli di debito il cui *fair value* si ragguglia alle quotazioni fornite dai *broker/market maker* determinate con un modello valutativo basato su dati di *input* non osservabili;
- i titoli di capitale e le passività finanziarie emesse per le quali non esistono, alla data di valutazione, prezzi quotati sui mercati attivi e che sono valutati in via prevalente secondo una tecnica basata su dati non osservabili di mercato;

- i derivati finanziari OTC (Over the counter) conclusi con controparti istituzionali, la cui valutazione avviene sulla base di modelli di pricing del tutto analoghi a quelli utilizzati per le valutazioni di Livello 2 e dai quali si differenziano per il grado di osservabilità dei dati di input utilizzati nelle tecniche di pricing (si fa riferimento principalmente a correlazioni e volatilità implicite);
- gli strumenti finanziari derivati stipulati con la clientela per cui la quota di aggiustamento del fair value che tiene conto del rischio di inadempimento è significativa rispetto al valore complessivo dello strumento finanziario;

In linea generale i trasferimenti di strumenti finanziari tra il Livello 1 e il Livello 2 di gerarchia del FV avvengono solamente in caso di evoluzioni del mercato di riferimento nel periodo considerato; ad esempio, qualora un mercato, precedentemente considerato attivo, non soddisfi più le condizioni minime per essere ancora considerato attivo, lo strumento verrà declassato o, nel caso opposto, lo strumento verrà innalzato al Livello superiore.

A.4.4 - ALTRE INFORMAZIONI

Al 31 dicembre 2019 non si hanno informazioni da riportare ai sensi dell'IFRS 13, paragrafi 48 e 93(i).

INFORMATIVA DI NATURA QUANTITATIVA

A.4.5 GERARCHIA DEL FAIR VALUE

A.4.5.1 ATTIVITÀ E PASSIVITÀ VALUTATE AL FAIR VALUE SU BASE RICORRENTE: RIPARTIZIONE PER LIVELLI DI FAIR VALUE

Attività/Passività finanziarie misurate al fair value	31/12/2019		
	L1	L2	L3
1. Attività finanziarie valutate al fair value con impatto a conto economico	1.562	1.049	62
a) Attività finanziarie detenute per la negoziazione	-	-	-
b) Attività finanziarie designate al fair value	-	-	-
c) Altre attività finanziarie obbligatoriamente valutate al fair value	1.562	1.049	62
2. Attività finanziarie valutate al fair value con impatto sulla redditività complessiva	20.252	87	3.898
3. Derivati di copertura	-	-	-
4. Attività materiali	-	-	-
5. Attività immateriali	-	-	-
Totale	21.814	1.136	3.959
1. Passività finanziarie detenute per la negoziazione	-	-	-
2. Passività finanziarie designate al fair value	-	-	-
3. Derivati di copertura	-	-	-
Totale	-	-	-

Legenda:

L1 = Livello 1

L2 = Livello 2

L3 = Livello 3

Si rinvia per il comparativo Marzo 2019, anche per le tabelle successive, al pertinente fascicolo di Bilancio, mentre per gli effetti legati alla transizione contabile all'IFRS9 all'informativa prodotta nella parte A di Nota Integrativa.

Per ciò che attiene ai criteri di determinazione dei trasferimenti di attività e passività valutate al fair value su base ricorrente dal Livello 1 al Livello 2 della gerarchia del fair value e alle informazioni di natura quantitativa sull'impatto del Credit Value Adjustment (CVA) e del Debit Value Adjustment (DVA) sulla determinazione del fair value degli strumenti finanziari derivati, si rimanda al paragrafo "Criteri di determinazione del fair value" presente all'interno della Parte A "Politiche Contabili", Sezione A.2 "Parte relativa alle principali voci di bilancio", paragrafo 16. "Altre informazioni", nonché alle ulteriori informazioni di dettaglio contenute nella Sezione A.4 "Informativa sul fair value. Informativa qualitativa".

Si fa presente che in corrispondenza del Livello 3 di fair value della voce 1.c) "Altre attività finanziarie obbligatoriamente valutate al fair value", sono riportati anche i titoli di capitale che la Banca ha optato di valutare al costo, in ottemperanza al paragrafo B5.2.3 dell'IFRS 9.

Si fa presente che in corrispondenza del Livello 3 di fair value della voce 2. "Attività finanziarie valutate al fair value con impatto sulla redditività complessiva", sono riportati anche i titoli di capitale che la Banca ha optato di classificare in tale portafoglio e di valutare al costo, in ottemperanza al paragrafo B5.2.3 dell'IFRS 9.

A.4.5.2. VARIAZIONI ANNUE DELLE ATTIVITÀ VALUTATE AL FAIR VALUE SU BASE RICORRENTE (LIVELLO 3)

Attività finanziarie valutate al fair value con impatto a conto economico								
Totale	di cui: a) attività finanziarie detenute per la negoiazione	di cui: b) attività finanziarie designate al fair value	di cui: c) altre attività finanziarie obbligatoriamente valutate al fair value	Attività finanziarie valutate al fair value con impatto sulla redditività complessiva	Derivati di copertura	Attività materiali	Attività immateriali	
1. Esistenze iniziali	-	-	-	3.081	-	-	-	
2. Aumenti	62	-	-	1.177	-	-	-	
2.1. Acquisti	-	-	-	1.103	-	-	-	
2.2. Profitti imputati a:	-	-	-	74	-	-	-	
2.2.1. Conto Economico	-	-	-	-	-	-	-	
- di cui plusvalenze	-	-	-	-	-	-	-	
2.2.2. Patrimonio netto	-	X	X	74	-	-	-	
2.3. Trasferimenti da altri livelli	-	-	-	-	-	-	-	
2.4. Altre variazioni in aumento	62	-	-	62	-	-	-	
3. Diminuzioni	-	-	-	(360)	-	-	-	
3.1. Vendite	-	-	-	-	-	-	-	
3.2. Rimborsi	-	-	-	-	-	-	-	
3.3. Perdite imputate a:	-	-	-	(3)	-	-	-	
3.3.1. Conto Economico	-	-	-	-	-	-	-	
- di cui minusvalenze	-	-	-	-	-	-	-	
3.3.2. Patrimonio netto	-	X	X	(3)	-	-	-	
3.4. Trasferimenti da altri livelli	-	-	-	(57)	-	-	-	
3.5. Altre variazioni in diminuzione	-	-	-	(300)	-	-	-	
4. Rimanenze finali	62	-	-	3.898	-	-	-	

Tra le attività finanziarie valutate al fair value con impatto sulla redditività complessiva sono compresi titoli di capitale non quotati che la Banca ha scelto di "valutare al costo" in ottemperanza alla deroga concessa dal paragrafo B5.2.3 dell'IFRS 9: tali titoli sono classificati convenzionalmente nel livello 3 e sono riferibili ad interessenze azionarie in società consortili del sistema cooperativo o strumentali, per le quali il fair value non risulta determinabile in modo attendibile o verificabile.

I trasferimenti dal livello 3 ad altri livelli, di cui alla sottovoce 3.4, sono riferiti a strumenti di AT1 connessi agli interventi dei fondi di garanzia del movimento, in adeguamento alla policy di fair value di gruppo.

A.4.5.3 VARIAZIONI ANNUE DELLE PASSIVITÀ VALUTATE AL FAIR VALUE SU BASE RICORRENTE (LIVELLO 3)

La tabella non è compilata poiché, alla data del bilancio in esame, non esistono saldi riconducibili alla posta in oggetto

A.4.5.4 ATTIVITÀ E PASSIVITÀ NON VALUTATE AL FAIR VALUE O VALUTATE AL FAIR VALUE SU BASE NON RICORRENTE: RIPARTIZIONE PER LIVELLI DI FAIR VALUE

Attività/Passività non misurate al fair value o misurate al fair value su base non ricorrente	31/12/2019			
	VB	L1	L2	L3
1. Attività finanziarie valutate al costo ammortizzato	183.394	66.474	1.077	118.351
2. Attività materiali detenute a scopo di investimento	1.077			1.108
3. Attività non correnti e gruppi di attività in via di dismissione				
Totale	184.471	66.474	1.077	119.459
1. Passività finanziarie valutate al costo ammortizzato	176.166			176.166
2. Passività associate ad attività in via di dismissione				
Totale	176.166	-	-	176.166

Legenda:

VB = Valore di bilancio
 L1 = Livello 1
 L2 = Livello 2
 L3 = Livello 3

Si rinvia per il comparativo Marzo 2019 al pertinente fascicolo di Bilancio, mentre per gli effetti legati alla transizione contabile all' IFRS9 all'informativa prodotta nella parte A di Nota Integrativa.

A.5 – INFORMATIVA SUL CD. "DAY ONE PROFIT/LOSS"

Al 31.12.2019 non risultano in essere operazioni da cui possa derivare un Day One Profit/Loss.

ATTIVO
SEZIONE 1 - CASSA E DISPONIBILITÀ LIQUIDE – VOCE 10
1.1 CASSA E DISPONIBILITÀ LIQUIDE: COMPOSIZIONE

	Totale 31/12/2019	Totale 31/12/2018
a) Cassa	2.061	1.488
b) Depositi a vista presso Banche Centrali	-	-
Totale	2.061	1.488

Formano oggetto di rilevazione nella presente voce le valute aventi corso legale, compreso le banconote e le monete divisionali estere per un controvalore di euro 17 mila.

SEZIONE 2 - ATTIVITÀ FINANZIARIE VALUTATE AL FAIR VALUE CON IMPATTO A CONTO ECONOMICO – VOCE 20
2.1 ATTIVITÀ FINANZIARIE DETENUTE PER LA NEGOZIAZIONE: COMPOSIZIONE MERCEOLOGICA

Al 31/12/2019 la Bcc non detiene attività della specie.

2.2 ATTIVITÀ FINANZIARIE DETENUTE PER LA NEGOZIAZIONE: COMPOSIZIONE PER DEBITORI/EMITTENTI

Al 31/12/2019 la Bcc non detiene attività della specie.

2.3 ATTIVITÀ FINANZIARE DESIGNATE AL FAIR VALUE: COMPOSIZIONE MERCEOLOGICA

Al 31/12/2019 la Bcc non detiene attività della specie.

2.4 ATTIVITÀ FINANZIARE DESIGNATE AL FV: COMPOSIZIONE PER DEBITORI/EMITTENTI

Al 31/12/2019 la Bcc non detiene attività della specie.

2.5 ALTRE ATTIVITÀ FINANZIARIE OBBLIGATORIAMENTE VALUTATE AL FAIR VALUE: COMPOSIZIONE MERCEOLOGICA

Voci/Valori	Totale 31/12/2019		
	L1	L2	L3
1. Titoli di debito	-	10	-
1.1 Titoli strutturati	-	-	-
1.2 Altri titoli di debito	-	10	-
2. Titoli di capitale	-	34	-
3. Quote di O.I.C.R.	1.562	-	-
4. Finanziamenti	-	1.005	62
4.1 Pronti contro termine	-	-	-
4.2 Altri	-	1.005	62
Totale	1.562	1.049	62

Legenda:

L1= Livello 1

L2= Livello 2

L3= Livello 3

Si rinvia per il comparativo Marzo 2019 al pertinente fascicolo di Bilancio, mentre per gli effetti legati alla transizione contabile all' IFRS9 all'informativa prodotta nella parte A di Nota Integrativa.

In corrispondenza della sottovoce "4.2 Finanziamenti: altri" è ricondotto, per un importo pari ad euro 705 mila, il contributo versato dalla Banca a seguito della sottoscrizione del contratto di finanziamento destinato ex art. 2447-decies del codice civile, stipulato con la Capogruppo e finalizzato alla costituzione di Fondi prontamente disponibili diretti alla realizzazione di interventi di natura patrimoniale, ad attuazione dello Schema di Garanzia del Gruppo Bancario Cooperativo ICCREA.

Più in dettaglio, trattandosi di un “finanziamento destinato alla realizzazione di uno specifico affare” ed essendo rimborsabile solo se alla scadenza del contratto (31/12/2050) residueranno fondi disponibili (caratteristica tipica dei finanziamenti a ricorso limitato), non può ritenersi soddisfatto il requisito che prevede che i flussi finanziari contrattuali consistano esclusivamente in pagamenti di capitale e interessi maturati sull'importo del capitale da restituire e ciò rende obbligatoria la classificazione del finanziamento in esame nel presente portafoglio contabile.

Si rammenta che alla data di riferimento del bilancio la Banca non detiene titoli strutturati nella forma di *credit linked notes*, *reverse floaters*, ecc, né titoli *senior*, *mezzanine* e *junior* connessi con operazioni di cartolarizzazione, classificati all'interno della presente categoria.

Tra le attività finanziarie di cui alla sottovoce 1.2 “Altri titoli di debito” sono compresi titoli ABS di tipo “mezzanine” e “junior” sottoscritti dalla Banca nell'ambito delle operazioni di cartolarizzazione assistite dalla Garanzia Cartolarizzazione Sofferenze (GACS), aventi ad oggetto portafogli di crediti in sofferenza e poste in essere nel 2018 e nel 2019 congiuntamente ad altre BCC e Società del Gruppo (operazione *multioriginator*).

Sebbene afferenti al modello di business HTC, i titoli in parola sono stati classificati nel presente portafoglio contabile in quanto in sede di rilevazione iniziale non hanno superato il test SPPI.

Più in dettaglio, l'esposizione in parola fa riferimento:

per euro 4,4 mila e 0,4 mila, al fair value, rispettivamente, dei titoli “mezzanine” e dei titoli “junior” emessi dalla Società Veicolo BCC NPL 2018-2 S.r.l. nell'ambito dell'operazione perfezionata nel corso del 2018 (“GACS II”);

per euro 5,3 mila e 0,21, al fair value, rispettivamente, dei titoli “mezzanine” e dei titoli “junior” emessi dalla Società Veicolo BCC NPL 2019 S.r.l. nell'ambito dell'operazione perfezionata nel corso del 2019 (“GACS III”);

Per gli opportuni approfondimenti sulle caratteristiche delle operazioni in parola si fa rinvio all'ampia informativa fornita nella Parte E della presente Nota Integrativa.

2.6 ALTRE ATTIVITÀ FINANZIARIE OBBLIGATORIAMENTE VALUTATE AL FV: COMPOSIZIONE PER DEBITORI/EMITTENTI

	Totale 31/12/2019
1. Titoli di capitale	34
di cui: banche	34
di cui: altre società finanziarie	-
di cui: società non finanziarie	-
2. Titoli di debito	10
a) Banche centrali	-
b) Amministrazioni pubbliche	-
c) Banche	-
d) Altre società finanziarie	10
di cui: imprese di assicurazione	-
e) Società non finanziarie	-
3. Quote di O.I.C.R.	1.562
4. Finanziamenti	1.066
a) Banche centrali	-
b) Amministrazioni pubbliche	-
c) Banche	705
d) Altre società finanziarie	362
di cui: imprese di assicurazione	300
e) Società non finanziarie	-
f) Famiglie	-
Totale	2.673

Si rinvia per il comparativo Marzo 2019 al pertinente fascicolo di Bilancio, mentre per gli effetti legati alla transizione contabile all' IFRS9 all'informativa prodotta nella parte A di Nota Integrativa.

La distribuzione delle attività finanziarie per comparto economico di appartenenza dei debitori o degli emittenti è stata effettuata secondo i criteri di classificazione previsti dalla Banca d'Italia all'interno della Circolare n. 141/1991.

La voce "3. Quote di OICR" è composta dalle seguenti principali categorie di fondi:

Fondi aperti:

IT0005336208	INVESTIPER CED.DIC 2023 PT	euro 561 mila;
LU1409374441	MORGAN STAN.HORIZON 2020	euro 494 mila;
LU1786088861	MULTIPARTNER SCHRODER	euro 503 mila

Fondi di investimento fondi chiusi:

IT0001360749	QF SECURFONDO F.DO IMM.PT	euro 4 mila
--------------	---------------------------	-------------

SEZIONE 3 - ATTIVITÀ FINANZIARIE VALUTATE AL FAIR VALUE CON IMPATTO SULLA REDDITIVITÀ COMPLESSIVA – VOCE 30
3.1 ATTIVITÀ FINANZIARE AL FAIR VALUE CON IMPATTO SULLA REDDITIVITÀ COMPLESSIVA: COMPOSIZIONE MERCEOLOGICA

Voci/Valori	Totale 31/12/2019		
	L1	L2	L3
1. Titoli di debito	20.252	-	-
1.1 Titoli strutturati	-	-	-
1.2 Altri titoli di debito	20.252	-	-
2. Titoli di capitale	-	87	3.898
3. Finanziamenti	-	-	-
Totale	20.252	87	3.898

Legenda:

L1= Livello 1

L2= Livello 2

L3= Livello 3

Si rinvia per il comparativo Marzo 2019 al pertinente fascicolo di Bilancio, mentre per gli effetti legati alla transizione contabile all' IFRS9 all'informativa prodotta nella parte A di Nota Integrativa.

Il portafoglio delle attività finanziarie valutate al *fair value* con impatto sulla redditività complessiva, di importo pari a 24.237 mila euro, accoglie:

- la quota parte di portafoglio obbligazionario (*banking book*) non destinata a finalità di negoziazione, ma possedute nel quadro del modello di *business* il cui obiettivo è conseguito sia mediante la raccolta dei flussi finanziari contrattuali che mediante la vendita dei predetti strumenti ("*Hold to Collect and Sell*"), i cui flussi finanziari contrattuali risultano rappresentati unicamente da pagamenti di quote di capitale ed interesse sull'importo del capitale da restituire ("*Test SPPP*" superato);
- le interessenze azionarie non qualificabili come partecipazioni di controllo, collegamento o controllo congiunto di cui all'IFRS10 e non detenute con finalità di negoziazione, per le quali la Banca ha esercitato l'opzione per la classificazione al *fair value* con impatto sulla redditività complessiva.

Si precisa, infine, che la Banca non detiene titoli ABS connessi con operazioni di cartolarizzazione.

Alla sottovoce **2. "Titoli di capitale"** sono compresi gli strumenti di capitale che rappresentano partecipazioni acquistate con finalità strategiche ed istituzionali, senza finalità di cessione nel breve periodo, bensì in ottica di investimento di medio-lungo termine.

I titoli di capitale posseduti dalla Banca, in quanto non detenuti con finalità di negoziazione e non quotati su mercati regolamentati, sono valutati al costo in applicazione della deroga concessa dall'IFRS 9 (cfr. par. B5.2.3), previa verifica che tale ammontare costituisca alla data di bilancio una stima attendibile del *fair value* di detti strumenti finanziari. In ragione di ciò, il relativo valore di bilancio è ricondotto in corrispondenza del "livello 3" di *fair value*.

Nella sottovoce sono, inoltre, compresi strumenti di capitale aggiuntivo di classe 1 (AT1) sottoscritti direttamente o indirettamente dalla Banca nell'ambito degli interventi effettuati dai Fondi di Categoria per il sostegno e il rilancio di banche appartenenti al sistema del credito Cooperativo.

Alla data di riferimento del bilancio la Banca non detiene titoli di capitale rivenienti dal recupero di crediti deteriorati.

3.2 ATTIVITÀ FINANZIARE AL FV CON IMPATTO SULLA REDDITIVITÀ COMPLESSIVA: COMPOSIZIONE PER DEBITORI/EMITTENTI

Voci/Valori	Totale 31/12/2019
1. Titoli di debito	20.252
a) Banche centrali	-
b) Amministrazioni pubbliche	20.252
c) Banche	-
d) Altre società finanziarie	-
di cui: imprese di assicurazione	-
e) Società non finanziarie	-
2. Titoli di capitale	3.984
a) Banche	3.840
b) Altri emittenti:	144
- altre società finanziarie	83
di cui: imprese di assicurazione	-
- società non finanziarie	61
- altri	-
3. Finanziamenti	-
a) Banche centrali	-
b) Amministrazioni pubbliche	-
c) Banche	-
d) Altre società finanziarie	-
di cui: imprese di assicurazione	-
e) Società non finanziarie	-
f) Famiglie	-
Totale	24.237

Si rinvia per il comparativo Marzo 2019 al pertinente fascicolo di Bilancio, mentre per gli effetti legati alla transizione contabile all' IFRS9 all'informativa prodotta nella parte A di Nota Integrativa.

La distribuzione delle attività finanziarie per comparto economico di appartenenza dei debitori o degli emittenti è stata effettuata secondo i criteri di classificazione previsti dalla Banca d'Italia.

Tra i titoli di capitale alla data di riferimento del bilancio non sono ricompresi strumenti di scarsa qualità creditizia in quanto emessi da società in situazioni di difficoltà finanziaria.

3.3 ATTIVITÀ FINANZIARE AL FV CON IMPATTO SULLA REDDITIVITÀ COMPLESSIVA: VALORE LORDO E RETTIFICHE DI VALORE COMPLESSIVE

	Valore lordo				Rettifiche di valore complessivo			Write-off parziali complessivi*
	Primo stadio	di cui: Strumenti con basso rischio di credito	Secondo stadio	Terzo stadio	Primo stadio	Secondo stadio	Terzo stadio	
Titoli di debito	20.255	20.255	-	-	(2)	-	-	-
Finanziamenti	-	-	-	-	-	-	-	-
Totale 31/12/2019	20.255	20.255	-	-	(2)	-	-	X
Totale 31/12/2018	-	-	-	-	-	-	-	X
di cui: attività finanziarie deteriorate acquisite o originate	X	X	-	-	X	-	-	-

Il valore lordo dei titoli di debito in portafoglio si ragguaglia alla somma tra il *fair value* dei titoli alla data di riferimento del bilancio e le pertinenti rettifiche di valore complessive, stimate in conformità al modello di *impairment* adottato.

Queste ultime, in particolare, si ottengono a partire dai parametri di perdita (PD e LGD) forniti dal predetto modello, tenuto conto dello stadio di rischio di appartenenza dello strumento; più in dettaglio:

- le PD sono desunte dalle matrici Standard & Poor's, attribuendo misure convenzionali di PD ove non disponibili valorizzazioni di PD diverse da 0. Le misure sono successivamente sottoposte a condizionamenti di tipo *forward-looking* in conformità a quanto richiesto dal principio contabile IFRS 9;
- la misura di LGD utilizzata per l'*impairment* non varia in funzione dello stadio di rischio di appartenenza dello strumento, bensì per categoria di emittente (distinguendo tra titoli governativi europei e altre esposizioni obbligazionarie); anche in questo caso la misura di LGD è successivamente sottoposta a condizionamento *forward-looking*.

Il calcolo dell'*impairment* attraverso i parametri anzidetti avviene a valere sul valore lordo del titolo (EAD) alla data di bilancio.

Si precisa in proposito che nel corso dell'esercizio sui titoli di debito in portafoglio sono state rilevate rettifiche di valore nette per rischio di credito di importo pari ad euro 0,8 mila. La variazione di *fair value* dell'esercizio imputabile alla normale fluttuazione dei prezzi di mercato è risultata invece pari ad euro 336 mila.

Per ulteriori approfondimenti sulle modalità di condizionamento dei parametri di perdita in base ai fattori *forward-looking* si rinvia alle Politiche Contabili.

SEZIONE 4 - ATTIVITÀ FINANZIARIE VALUTATE AL COSTO AMMORTIZZATO - VOCE 40
4.1 ATTIVITÀ FINANZIARIE VALUTATE AL COSTO AMMORTIZZATO: COMPOSIZIONE MERCEOLOGICA DEI CREDITI VERSO BANCHE

Tipologia operazioni/Valori	Totale					
	31/12/2019					
	Valore di bilancio			Fair value		
	Primo e secondo stadio	Terzo stadio	di cui: impaired acquisite o originate	L1	L2	L3
A. Crediti verso Banche Centrali	-	-	-	-	-	-
1. Depositi a scadenza	-	-	-	X	X	X
2. Riserva obbligatoria	-	-	-	X	X	X
3. Pronti contro termine	-	-	-	X	X	X
4. Altri	-	-	-	X	X	X
B. Crediti verso banche	47.321	-	-	3.176	1.075	43.053
1. Finanziamenti	43.053	-	-	-	-	43.053
1.1 Conti correnti e depositi a vista	3.339	-	-	X	X	X
1.2 Depositi a scadenza	38.638	-	-	X	X	X
1.3 Altri finanziamenti:	1.076	-	-	X	X	X
- Pronti contro termine attivi	-	-	-	X	X	X
- Finanziamenti per leasing	-	-	-	X	X	X
- Altri	1.076	-	-	X	X	X
2. Titoli di debito	4.268	-	-	3.176	1.075	-
2.1 Titoli strutturati	-	-	-	-	-	-
2.2 Altri titoli di debito	4.268	-	-	3.176	1.075	-
Totale	47.321	-	-	3.176	1.075	43.053

Si rinvia per il comparativo Marzo 2019 al pertinente fascicolo di Bilancio, mentre per gli effetti legati alla transizione contabile all' IFRS9 all'informativa prodotta nella parte A di Nota Integrativa.

Alla data di riferimento del bilancio non si riscontrano crediti verso Banche classificati in Stadio 3.

La sottovoce B1.2 "Crediti verso banche – Finanziamenti – Depositi a scadenza" accoglie la riserva obbligatoria cui la Banca assolve indirettamente per il tramite di Iccrea ed il cui ammontare alla data di riferimento del bilancio si ragguaglia ad euro 7.002 mila (euro 1.154 mila nell'esercizio precedente).

4.2 ATTIVITÀ FINANZIARIE VALUTATE AL COSTO AMMORTIZZATO: COMPOSIZIONE MERCEOLOGICA DEI CREDITI VERSO CLIENTELA

Tipologia operazioni/Valori	Totale 31/12/2019					
	Valore di bilancio			Fair value		
	Primo e secondo stadio	Terzo stadio	di cui: impaired acquisite o originate	L1	L2	L3
1. Finanziamenti	60.388	6.753	-	-	-	74.423
1.1. Conti correnti	7.499	1.266	-	X	X	X
1.2. Pronti contro termine attivi	-	-	-	X	X	X
1.3. Mutui	42.212	5.135	-	X	X	X
1.4. Carte di credito, prestiti personali e cessioni del quinto	5.740	240	-	X	X	X
1.5. Finanziamenti per leasing	-	-	-	X	X	X
1.6. Factoring	-	-	-	X	X	X
1.7. Altri finanziamenti	4.938	112	-	X	X	X
2. Titoli di debito	68.931	-	-	63.298	2	876
2.1. Titoli strutturati	-	-	-	-	-	-
2.2. Altri titoli di debito	68.931	-	-	63.298	2	876
Totale	129.320	6.753	-	63.298	2	75.299

Si rinvia per il comparativo Marzo 2019 al pertinente fascicolo di Bilancio, mentre per gli effetti legati alla transizione contabile all' IFRS9 all'informativa prodotta nella parte A di Nota Integrativa.

Tra le attività finanziarie di cui alla sottovoce B2.2 "Altri titoli di debito" sono compresi titoli ABS di tipo "senior" sottoscritti dalla Banca nell'ambito delle operazioni di cartolarizzazione assistite dalla Garanzia Cartolarizzazione Sofferenze (GACS), aventi ad oggetto portafogli di crediti in sofferenza e poste in essere nel 2018 e nel 2019 congiuntamente ad altre Banche di Categoria (operazione *multioriginator*).

Più in dettaglio, l'esposizione in parola fa riferimento:

- per euro 4.710 mila, al valore di bilancio dei titoli "senior" emessi dalla Società Veicolo BCC NPL 2018-2 S.r.l. nell'ambito dell'operazione perfezionata nel corso del 2018 ("GACS II");
- per euro 876 mila, al valore di bilancio dei titoli "senior" emessi dalla Società Veicolo BCC NPL 2019 S.r.l. nell'ambito dell'operazione perfezionata nel corso del 2019 ("GACS III").

Per gli opportuni approfondimenti sulle caratteristiche delle operazioni in parola si fa rinvio all'ampia informativa fornita nella Parte E della presente Nota Integrativa.

I crediti per finanziamenti netti al 31 dicembre 2019 sono pari ad 67 milioni e rappresentano il 29,65%, del totale attivo.

4.3 ATTIVITÀ FINANZIARIE VALUTATE AL COSTO AMMORTIZZATO: COMPOSIZIONE PER DEBITORI E EMITTENTI VS CLIENTELA

Tipologia operazioni/Valori	Totale 31/12/2019		
	Primo e secondo stadio	Terzo stadio	di cui: attività impaired acquisite o originate
1. Titoli di debito	68.931	-	-
a) Amministrazioni pubbliche	63.193	-	-
b) Altre società finanziarie	5.739	-	-
di cui: imprese di assicurazioni	-	-	-
c) Società non finanziarie	-	-	-
2. Finanziamenti verso:	60.388	6.753	-
a) Amministrazioni pubbliche	583	-	-
b) Altre società finanziarie	1.460	-	-
di cui: imprese di assicurazioni	-	-	-
c) Società non finanziarie	17.436	2.662	-
d) Famiglie	40.910	4.091	-
Totale	129.320	6.753	-

Si rinvia per il comparativo Marzo 2019 al pertinente fascicolo di Bilancio, mentre per gli effetti legati alla transizione contabile all' IFRS9 all'informativa prodotta nella parte A di Nota Integrativa.

4.4 ATTIVITÀ FINANZIARIE VALUTATE AL COSTO AMMORTIZZATO: VALORE LORDO E RETTIFICHE DI VALORE COMPLESSIVE

	Valore lordo				Rettifiche di valore complessivo			
	Primo stadio	di cui: Strumenti con basso rischio di credito	Secondo stadio	Terzo stadio	Primo stadio	Secondo stadio	Terzo stadio	Write-off parziali complessivi*
Titoli di debito	73.054	67.910	187	-	(8)	(34)	-	-
Finanziamenti	95.687	-	8.238	11.520	(223)	(262)	(4.767)	(88)
Totale 31/12/2019	168.741	67.910	8.425	11.520	(230)	(295)	(4.767)	(88)
Totale 31/12/2018	-	-	-	-	-	-	-	-
di cui: attività finanziarie impaired acquisite o originate	X	X	-	-	X	-	-	-

Il valore lordo dei crediti in portafoglio si ragguaglia alla somma tra il valore di bilancio (costo ammortizzato) e le pertinenti rettifiche di valore complessive, stimate in conformità al modello di *impairment* adottato.

Queste ultime, in particolare, si ottengono a partire dai parametri di perdita (PD e LGD) forniti dal predetto modello, tenuto conto dello stadio di rischio di appartenenza dello strumento. Per ciò che attiene alla PD, in particolare, si fa presente che:

- ove sia presente un modello di *rating*, viene costruita (se non già fornita dal modello) una matrice di transizione basata sulle classi di *rating* da modello, condizionata per includere scenari macroeconomici *forward-looking* e utilizzata per l'ottenimento delle PD *lifetime* cumulate;
- ove non sia presente un modello di *rating*, si procede al calcolo del tasso di default su base annuale, condizionata per includere scenari macroeconomici *forward-looking* e utilizzata per l'ottenimento delle PD *lifetime* cumulate.

Con riferimento alla *Loss Given Default* (LGD), la stima di tale parametro si ottiene di norma rapportando al totale del portafoglio non performing il totale delle svalutazioni analitiche, opportunamente rettificato – ove rilevante – per i *danger rate*. Il calcolo dell'*impairment* attraverso i parametri anzidetti avviene a valere sul valore lordo del titolo (EAD) alla data di bilancio.

Per ulteriori approfondimenti sulle modalità di condizionamento dei parametri di perdita in base ai fattori *forward-looking* si rinvia alle Politiche Contabili.

Per ciò che attiene ai titoli di debito in portafoglio, ferma rimanendo la modalità di determinazione del valore lordo rispetto a quanto dinanzi illustrato per i crediti, si fa presente che la misura delle pertinenti rettifiche di valore complessive si ottiene a partire dai parametri di perdita (PD e LGD) forniti dal predetto modello di *impairment*, tenuto conto dello stadio di rischio di appartenenza dello strumento; più in dettaglio:

- le PD sono desunte dalle matrici Standard & Poor's, attribuendo misure convenzionali di PD ove non disponibili valorizzazioni di PD diverse da 0. Le misure sono successivamente sottoposte a condizionamenti di tipo *forward-looking* in conformità a quanto richiesto dal principio contabile IFRS 9;
- la misura di LGD utilizzata per l'*impairment* non varia in funzione dello stadio di rischio di appartenenza dello strumento, bensì per categoria di emittente (distinguendo tra titoli governativi europei e altre esposizioni obbligazionarie); anche in questo caso la misura di LGD è successivamente sottoposta a condizionamento *forward-looking*.

Il calcolo dell'*impairment* attraverso i parametri anzidetti avviene a valere sul valore lordo del titolo (EAD) alla data di bilancio.

Per ulteriori approfondimenti sulle modalità di condizionamento dei parametri di perdita in base ai fattori *forward-looking* si rinvia alle Politiche Contabili.

SEZIONE 5 – DERIVATI DI COPERTURA - VOCE 50

Al 31/12/2019 non sono in essere derivati di copertura.

SEZIONE 6 - ADEGUAMENTO DI VALORE DELLE ATTIVITÀ FINANZIARIE OGGETTO DI COPERTURA GENERICA – VOCE 60

Al 31/12/2019 non sono presenti attività finanziarie oggetto di copertura generica.

SEZIONE 7 – PARTECIPAZIONI – VOCE 70

Alla data di riferimento del Bilancio la Banca non detiene partecipazioni in società controllate, controllate in modo congiunto o sottoposte ad influenza notevole, di cui al principio IFRS 10, IFRS11 e IAS28.

SEZIONE 8 - ATTIVITÀ MATERIALI – VOCE 80
8.1 ATTIVITÀ MATERIALI AD USO FUNZIONALE: COMPOSIZIONE DELLE ATTIVITÀ VALUTATE AL COSTO

Attività/Valori	Totale 31/12/2019	Totale 31/03/2019
1. Attività di proprietà	2.944	3.085
a) terreni	710	710
b) fabbricati	2.043	2.137
c) mobili	50	69
d) impianti elettronici	2	84
e) altre	139	86
2. Diritti d'uso acquisiti con il leasing	306	-
a) terreni	-	
b) fabbricati	306	
c) mobili	-	
d) impianti elettronici	-	
e) altre	-	
Totale	3.250	3.085
di cui: ottenute tramite l'escussione delle garanzie ricevute	-	-

Le attività materiali ricondotte in corrispondenza della voce "2. Diritti d'uso acquisiti con il leasing" fanno riferimento ai beni materiali ad uso strumentale di cui la Banca è entrata in possesso per il tramite di contratti di *leasing*, ai sensi dell'IFRS 16, e che sono rilevate tra i cespiti della Banca alla data in cui quest'ultima ne entra in possesso per un valore corrispondente alla passività rilevata per il *leasing*, incrementato degli eventuali costi diretti iniziali e valutate successivamente in base al modello del costo.

Per gli opportuni approfondimenti in merito agli effetti connessi alla prima applicazione del principio contabile IFRS 16 e ai criteri di valutazione applicati si fa rinvio alla Parte A "Politiche contabili" della presente Nota Integrativa.

Alla sottovoce "Terreni" è evidenziato il valore dei terreni oggetto di rappresentazione separata rispetto al valore degli edifici.

Le altre immobilizzazioni materiali riportate nella tabella sono state valutate al costo, come indicato nella parte A della Nota Integrativa, cui si rinvia per opportuni approfondimenti.

8.2 ATTIVITÀ MATERIALI DETENUTE A SCOPO DI INVESTIMENTO: COMPOSIZIONE DELLE ATTIVITÀ VALUTATE AL COSTO

Attività/Valori	Totale 31/12/2019			Totale 31/12/2018				
	Valore di bilancio	Fair value			Valore di bilancio	Fair value		
		L1	L2	L3		L1	L2	L3
1. Attività di proprietà	1.077	-	-	1.108	1.081	-	-	1.108
a) terreni	952	-	-	952	952	-	-	952
b) fabbricati	125	-	-	156	128	-	-	156
2. Diritti d'uso acquisiti con il leasing	-	-	-	-	-	-	-	-
a) terreni	-	-	-	-	-	-	-	-
b) fabbricati	-	-	-	-	-	-	-	-
Totale	1.077	-	-	1.108	-	-	-	-
di cui: ottenute tramite l'escussione delle garanzie ricevute	1.077	-	-	1.108	1.081	-	-	1.108

La determinazione del *fair value* degli immobili, utile anche ad evidenziare eventuali necessità di *impairment*, avviene usualmente in base a metodi e principi valutativi di generale accettazione. Il patrimonio immobiliare è stato oggetto di perizia da parte di un esperto indipendente: le valutazioni fornite in base a tale attività confermano la congruità dei valori iscritti in bilancio.

Non sono inoltre presenti restrizioni sulla realizzabilità degli investimenti immobiliari o sulla rimessa dei proventi e incassi connessi alla dismissione, né obbligazioni contrattuali per l'acquisizione, la costruzione o lo sviluppo degli investimenti immobiliari o per riparazioni, manutenzione o migliorie riferite ai medesimi beni.

8.3 ATTIVITÀ MATERIALI AD USO FUNZIONALE: COMPOSIZIONE DELLE ATTIVITÀ RIVALUTATE

Alla data di riferimento del bilancio non sono presenti attività materiali funzionali rivalutate, pertanto si omette la compilazione della relativa tabella.

8.4 ATTIVITÀ MATERIALI DETENUTE A SCOPO DI INVESTIMENTO: COMPOSIZIONE DELLE ATTIVITÀ VALUTATE AL FAIR VALUE

Non sono presenti attività materiali detenute a scopo di investimento valutate al *fair value*; pertanto si omette la compilazione della relativa tabella.

8.5 RIMANENZE DI ATTIVITÀ MATERIALI DISCIPLINATE DALLO IAS 2: COMPOSIZIONE

Non sono presenti attività della specie; pertanto si omette la compilazione della relativa tabella.

8.6 ATTIVITÀ MATERIALI AD USO FUNZIONALE: VARIAZIONI ANNUE

	Terreni	Fabbricati	Mobili	Impianti elettronici	Altre	Totale
A. Esistenze iniziali lorde	710	4.612	1.556	1.279	3.804	11.960
A.1 Riduzioni di valore totali nette	0	2.475	1.487	1.276	3.638	8.875
A.2 Esistenze iniziali nette	710	2.137	69	3	167	3.085
B. Aumenti:		397	2		51	450
B.1 Acquisti			2		51	53
- di cui operazioni di aggregazione aziendale	-	-	-	-	-	-
B.2 Spese per migliorie capitalizzate	-	-	-	-	-	-
B.3 Riprese di valore	-	-	-	-	-	-
B.4 Variazioni positive di fair value imputate a	-	-	-	-	-	-
a) patrimonio netto	-	-	-	-	-	-
b) conto economico	-	-	-	-	-	-
B.5 Differenze positive di cambio	-	-	-	-	-	-
B.6 Trasferimenti da immobili detenuti a scopo di investimento	-	-	X	X	X	-
B.7 Altre variazioni	-	397	-	-	-	397
C. Diminuzioni:		186	20	1	78	285
C.1 Vendite						
- di cui operazioni di aggregazione aziendale						
C.2 Ammortamenti		186	20	1	78	285
C.3 Rettifiche di valore da deterioramento imputate a						
a) patrimonio netto						
b) conto economico						
C.4 Variazioni negative di fair value imputate a						
a) patrimonio netto						
b) conto economico						
C.5 Differenze negative di cambio						
C.6 Trasferimenti a:						
a) attività materiali detenute a scopo di investimento						
b) attività in via di dismissione						
C.7 Altre variazioni						
D. Rimanenze finali nette	710	2.349	50	2	139	3.250
D.1 Riduzioni di valore totali nette		2.660	1.507	1.277	3.716	9.160
D.2 Rimanenze finali lorde	710	5.009	1.557	1.279	3.855	12.410
E. Valutazione al costo						

Si fa presente che, tenuto conto della metodologia prescelta per la prima applicazione del principio contabile internazionale IFRS 16 (cosiddetta "applicazione retrospettiva modificata"), in forza della quale la Banca non ha dovuto procedere al *restatement* dei saldi comparativi al 31 Marzo 2019, per la rappresentazione delle variazioni intervenute nel corso dell'esercizio ai saldi delle attività materiali ad uso funzionale le esistenze iniziali riportate in tabella includono gli effetti connessi alla prima applicazione del citato IFRS 16.

Per gli opportuni approfondimenti si rinvia alla Parte A "Politiche contabili" della presente Nota Integrativa.

Alle sottovoci A.1 e D.1 "Riduzioni di valore totali nette" è riportato il totale del fondo ammortamento e delle rettifiche di valore iscritte a seguito di *impairment*, ivi incluse quelle riferite ai "diritti d'uso" rilevati a fronte delle operazioni di *leasing* operativo aventi ad oggetto beni materiali ad uso strumentale.

La voce E. "Valutazione al costo" non è valorizzata in quanto la sua compilazione è prevista solo per le attività materiali valutate in bilancio al *fair value*, non in possesso della Banca.

I fondi di ammortamento raggiungono il seguente grado di copertura dei valori di carico globali delle immobilizzazioni materiali:

Grado di copertura dei fondi ammortamento

Classe di attività	% amm.to complessivo	% amm.to complessivo
	31.12.2019	31/03/2019
Terreni e opere d'arte	-	-
Fabbricati	53,66	55,70
Mobili	95,59	96,79
Impianti elettronici	99,81	99,75
Altre	96,38	95,62

Con riferimento ai diritti d'uso acquisiti tramite operazioni di *leasing* operativo, l'ammortamento è computato a quote costanti sulla base della durata dei contratti di *leasing* sottostanti.

Percentuali di ammortamento utilizzate

Classe di attività	% ammortamento
Terreni e opere d'arte	0%
Fabbricati	3%
Arredi	15%
Mobili e macchine ordinarie d'ufficio	12%
Impianti di ripresa fotografica / allarme	30%
Macchine elettroniche e <i>computers</i>	20%
Automezzi	25%

Con riferimento ai diritti d'uso acquisiti tramite operazioni di *leasing* operativo, l'ammortamento è computato a quote costanti sulla base della durata dei contratti di *leasing* sottostanti.

Di seguito viene riportata una tabella di sintesi delle vite utili delle varie immobilizzazioni materiali

Classe di attività	vite utili in anni
Terreni e opere d'arte	indefinita
Fabbricati	33*
Arredi	7 - 9
Mobili e macchine ordinarie d'ufficio	8 - 9
Impianti di ripresa fotografica / allarme	4 - 7
Macchine elettroniche e <i>computers</i>	5 - 7
Automezzi	4

* o sulla base di vita utile risultante da specifica perizia

Con riferimento ai diritti d'uso acquisiti tramite operazioni di *leasing* operativo, l'ammortamento è computato a quote costanti sulla base della durata dei contratti di *leasing* sottostanti.

8.7 ATTIVITÀ MATERIALI DETENUTE A SCOPO DI INVESTIMENTO: VARIAZIONI ANNUE

	Totale	
	Terreni	Fabbricati
A. Esistenze iniziali	-	-
B. Aumenti	952	128
B.1 Acquisti	952	128
- di cui operazioni di aggregazione aziendale	-	-
B.2 Spese per migliorie capitalizzate	-	-
B.3 Variazioni positive di fair value	-	-
B.4 Riprese di valore	-	-
B.5 Differenze di cambio positive	-	-
B.6 Trasferimenti da immobili ad uso funzionale	-	-
B.7 Altre variazioni	-	-
C. Diminuzioni	-	3
C.1 Vendite	-	-
- di cui operazioni di aggregazione aziendale	-	-
C.2 Ammortamenti	-	3
C.3 Variazioni negative di fair value	-	-
C.4 Rettifiche di valore da deterioramento	-	-
C.5 Differenze di cambio negative	-	-
C.6 Trasferimenti a:	-	-
a) immobili ad uso funzionale	-	-
b) attività non correnti e gruppi di attività in via di dismissione	-	-
C.7 Altre variazioni	-	-
D. Rimanenze finali	952	125
E. Valutazione al fair value	952	125

Le attività materiali detenute a scopo di investimento sono valutate con il criterio del costo.

8.8 RIMANENZE DI ATTIVITÀ MATERIALI DISCIPLINATE DALLO IAS 2: VARIAZIONI ANNUE

Non sono presenti attività della specie; pertanto si omette la compilazione della relativa tabella.

8.9 IMPEGNI PER ACQUISTO DI ATTIVITÀ MATERIALI

La Banca non ha contratto impegni di acquisto su attività materiali.

SEZIONE 9 – ATTIVITÀ IMMATERIALI – VOCE 90

9.1 ATTIVITÀ IMMATERIALI: COMPOSIZIONE PER TIPOLOGIA DI ATTIVITÀ

Attività/Valori	Totale 31/12/2019		Totale 31/03/2019	
	Durata definita	Durata indefinita	Durata definita	Durata indefinita
A.1 Avviamento	X	-	X	-
A.2 Altre attività immateriali	29	-	18	-
A.2.1 Attività valutate al costo	29	-	-	-
a) Attività immateriali generate internamente	-	-	-	-
b) Altre attività	29	-	18	-
A.2.2 Attività valutate al fair value	-	-	-	-
a) Attività immateriali generate internamente	-	-	-	-
b) Altre attività	-	-	-	-
Totale	29	-	18	-

Le attività immateriali sono valutate in base al criterio del costo.

Le attività immateriali possedute fanno riferimento a licenze software.

Alla data di riferimento del bilancio, la Banca non ha ravvisato evidenze di perdita durevole sulle proprie attività immateriali ai sensi dello IAS 36 e, pertanto, non ha proceduto alla rilevazione di rettifiche di valore da deterioramento.

9.2 ATTIVITÀ IMMATERIALI: VARIAZIONI ANNUE

	Avviamento	Altre attività immateriali: generate internamente		Altre attività immateriali: altre		Totale
		DEF	INDEF	DEF	INDEF	
A. Esistenze iniziali	-	-	-	74	-	-
A.1 Riduzioni di valore totali nette	-	-	-	57	-	-
A.2 Esistenze iniziali nette	-	-	-	17	-	-
B. Aumenti	-	-	-	16	-	16
B.1 Acquisti	-	-	-	16	-	16
B.2 Incrementi di attività immateriali interne	X	-	-	-	-	-
B.3 Riprese di valore	X	-	-	-	-	-
B.4 Variazioni positive di fair value	-	-	-	-	-	-
- a patrimonio netto	X	-	-	-	-	-
- a conto economico	X	-	-	-	-	-
B.5 Differenze di cambio positive	-	-	-	-	-	-
B.6 Altre variazioni	-	-	-	-	-	-
C. Diminuzioni	-	-	-	4	-	4
C.1 Vendite	-	-	-	-	-	-
C.2 Rettifiche di valore	-	-	-	4	-	4
- Ammortamenti	X	-	-	4	-	4
- Svalutazioni	-	-	-	-	-	-
+ patrimonio netto	X	-	-	-	-	-
+ conto economico	-	-	-	-	-	-
C.3 Variazioni negative di fair value:	-	-	-	-	-	-
- a patrimonio netto	X	-	-	-	-	-
- a conto economico	X	-	-	-	-	-
C.4 Trasferimenti alle attività non correnti in via di dismissione	-	-	-	-	-	-
C.5 Differenze di cambio negative	-	-	-	-	-	-
C.6 Altre variazioni	-	-	-	-	-	-
D. Rimanenze finali nette	-	-	-	29	-	29
D.1 Rettifiche di valori totali nette	-	-	-	62	-	62
E. Rimanenze finali lorde	-	-	-	91	-	91
F. Valutazione al costo	-	-	-	-	-	-

9.3 ATTIVITÀ IMMATERIALI: ALTRE INFORMAZIONI

Non vi sono altre informazioni da fornire.

SEZIONE 10 - ATTIVITÀ FISCALI E PASSIVITÀ FISCALI – VOCE 100 DELL'ATTIVO E VOCE 60 DEL PASSIVO
10.1 ATTIVITÀ PER IMPOSTE ANTICIPATE: COMPOSIZIONE

	IRES	IRAP	TOTALE
	31/12/2019		
- In contropartita al Conto Economico	3.922	300	4.222
a) DTA di cui alla Legge 214/2011	2.779	258	3.037
Totale	2.779	258	3.037
b) Altre	1.142	42	1.185
Rettifiche di valore per deterioramento di garanzie rilasciate iscritte tra le passività	18	-	18
Fondi per rischi e oneri	1.078	41	1.119
Differenze tra valori fiscali e valori di bilancio delle attività materiali e immateriali	23	2	25
Altre voci	23	-	23
- In contropartita del Patrimonio Netto	22	4	27
a) Riserve da valutazione:	22	4	27
Minusvalenze su attività finanziarie OCI	22	4	27
A. Totale attività fiscali anticipate	3.944	304	4.248
C. Attività fiscali anticipate nette - Totale sottovoce 110 b)	3.944	304	4.248

Nella precedente tabella sono dettagliate anche le altre attività per imposte anticipate diverse da quelle di cui alla L.214/2011.

Tali "attività" vengono iscritte in bilancio in funzione della previsione di redditi imponibili futuri tali da assorbire le prevedibili variazioni fiscali (c.d. probability test). Tale valutazione, improntata a criteri di massima prudenza e basata su evidenze adeguate e documentate, ha portato all'iscrizione di attività per imposte anticipate (DTA) derivante da rettifiche di valore su crediti, rilevate in contropartita del conto economico per euro 2.779 mila ai fini IRES e euro 258 mila ai fini IRAP.

Per la valorizzazione delle imposte anticipate ai fini IRES e IRAP sono state applicate rispettivamente le aliquote del 27,50% (misura comprensiva dell'addizionale IRES) e del 5,57%.

10.2 PASSIVITÀ PER IMPOSTE DIFFERITE: COMPOSIZIONE

	IRES	IRAP	TOTALE
	31/12/2019		
1) Passività per imposte differite in contropartita del conto economico:	56	11	68
Rettifiche di valore su crediti verso la clientela dedotte extracontabilmente	-	-	-
Differenze tra valori fiscali e valori di bilancio delle attività materiali e immateriali	56	11	68
Altre voci	-	-	-
2) Passività per imposte differite in contropartita del patrimonio netto:	27	5	32
Riserve da valutazione:	-	-	-
Plusvalenze su attività finanziarie OCI	27	5	32
Rivalutazione immobili	-	-	-
Altre voci	-	-	-
A. Totale passività fiscali differite	83	17	100
B. Compensazione con attività fiscali anticipate	-	-	-
C. Passività fiscali differite nette-Totale sottovoce 60 b)	83	17	100

Per la valorizzazione delle imposte differite ai fini IRES e IRAP sono state applicate le medesime aliquote applicate per le attività per imposte anticipate.

10.3 VARIAZIONI DELLE IMPOSTE ANTICIPATE (IN CONTROPARTITA DEL CONTO ECONOMICO)

	Totale 31/12/2019	Totale 31/03/2019
1. Importo iniziale	5.376	4.498
2. Aumenti	92	1.469
2.1 Imposte anticipate rilevate nell'esercizio	92	1.469
a) relative a precedenti esercizi	-	
b) dovute al mutamento di criteri contabili	-	
c) riprese di valore	-	
d) altre	92	1.469
2.2 Nuove imposte o incrementi di aliquote fiscali	-	
2.3 Altri aumenti	-	
3. Diminuzioni	1.246	654
3.1 Imposte anticipate annullate nell'esercizio	185	512
a) rigiri	185	475
b) svalutazioni per sopravvenuta irrecuperabilità	-	
c) dovute a mutamento di criteri contabili	-	
d) altre	-	37
3.2 Riduzioni di aliquote fiscali	-	
3.3 Altre diminuzioni:	1.061	142
a) trasformazione in crediti d'imposta di cui alla L. 214/2011	1.061	142
b) altre	-	41
4. Importo finale	4.222	5.313

Per la riconciliazione tra il saldo al 31 marzo 2019 ed il saldo di apertura al 1° aprile 2019 si rimanda al paragrafo sull'adozione dell'IFRS9 presente nella parte A Politiche contabili della nota integrativa.

10.3 BIS VARIAZIONI DELLE IMPOSTE ANTICIPATE DI CUI ALLA L. 214/2011

	Totale 31/12/2019	Totale 31/03/2019
Importo iniziale	4.098	4.215
2. Aumenti	-	329
3. Diminuzioni	-	446
3.1 Rigiri	6	345
3.2 Trasformazione in crediti d'imposta	1.056	101
a) derivante da perdite di esercizio	1.056	101
b) derivante da perdite fiscali	-	
3.3 Altre diminuzioni	-	
4. Importo finale	3.037	4.098

10.4 VARIAZIONI DELLE IMPOSTE DIFFERITE (IN CONTROPARTITA DEL CONTO ECONOMICO)

	Totale 31/12/2019	Totale 31/03/2019
1. Importo iniziale	424	66
2. Aumenti	3	
2.1 Imposte differite rilevate nell'esercizio	3	
a) relative a precedenti esercizi	-	
b) dovute al mutamento di criteri contabili	-	
c) altre	3	
2.2 Nuove imposte o incrementi di aliquote fiscali	-	
2.3 Altri aumenti	-	
3. Diminuzioni	(360)	
3.1 Imposte differite annullate nell'esercizio	360	
a) rigiri	360	
b) dovute al mutamento di criteri contabili	-	
c) altre	-	
3.2 Riduzioni di aliquote fiscali	-	
3.3 Altre diminuzioni	-	
4. Importo finale	68	66

Per la riconciliazione tra il saldo al 31 marzo 2019 ed il saldo di apertura al 1° aprile 2019 si rimanda al paragrafo sull'adozione dell'IFRS9 presente nella parte A Politiche contabili della nota integrativa.

Le imposte differite sono rilevate a fronte delle differenze temporanee tra valore contabile di una attività o di una passività e il suo valore fiscale, che saranno recuperate sotto forma di benefici economici che la Banca otterrà negli esercizi successivi.

Tale rilevazione è stata effettuata in base alla legislazione fiscale vigente; le aliquote utilizzate per la rilevazione delle imposte differite attive e passive ai fini IRES ed IRAP sono rispettivamente pari al 27,50% e al 5,57%.

10.5 VARIAZIONI DELLE IMPOSTE ANTICIPATE (IN CONTROPARTITA DEL PATRIMONIO NETTO)

	Totale 31/12/2019	Totale 31/03/2019
1. Importo iniziale	136	331
2. Aumenti	-	1.168
2.1 Imposte anticipate rilevate nell'esercizio	-	1.168
a) relative a precedenti esercizi	-	
b) dovute al mutamento di criteri contabili	-	
c) altre	-	1.168
2.2 Nuove imposte o incrementi di aliquote fiscali	-	
2.3 Altri aumenti	-	
3. Diminuzioni	110	331
3.1 Imposte anticipate annullate nell'esercizio	110	319
a) rigiri	-	228
b) svalutazioni per sopravvenuta irrecuperabilità	-	
c) dovute al mutamento di criteri contabili	-	
d) altre	110	91
3.2 Riduzioni di aliquote fiscali	-	
3.3 Altre diminuzioni	-	12
4. Importo finale	27	1.168

10.6 VARIAZIONI DELLE IMPOSTE DIFFERITE (IN CONTROPARTITA DEL PATRIMONIO NETTO)

	Totale 31/12/2019	Totale 31/03/2019
1. Importo iniziale	19	499
2. Aumenti	14	28
2.1 Imposte differite rilevate nell'esercizio	14	28
a) relative a precedenti esercizi	-	
b) dovute al mutamento dei criteri contabili	-	
c) altre	14	28
2.2 Nuove imposte o incrementi di aliquote fiscali	-	
2.3 Altri aumenti	-	
3. Diminuzioni	-	499
3.1 Imposte differite annullate nell'esercizio	-	408
a) rigiri	-	408
b) dovute al mutamento di criteri contabili	-	
c) altre	-	
3.2 Riduzioni di aliquote fiscali	-	
3.3 Altre diminuzioni	-	91
4. Importo finale	32	28

Per la riconciliazione tra il saldo al 31 marzo 2019 ed il saldo di apertura al 1° aprile 2019 si rimanda al paragrafo sull'adozione dell'IFRS9 presente nella parte A Politiche contabili della nota integrativa.

10.7 ALTRE INFORMAZIONI

	IRES	IRAP	ALTRE	TOTALE
	31/12/2019			
Passività fiscali correnti (-)	(288)	(110)	-	(398)
Acconti versati (+)	-	-	-	-
Altri crediti di imposta (+)	27	357	34	417
Crediti d'imposta di cui alla L. 214/2011 (+)	1.176	-	-	1.176
Ritenute d'acconto subite (+)	8	-	-	8
Saldo a debito della voce 60 a) del passivo	-	-	-	-
Saldo a credito	923	247	34	1.204
Crediti di imposta non compensabili: quota capitale	42	68	-	111
Crediti di imposta non compensabili: quota interessi	229	-	-	229
Saldo dei crediti di imposta non compensabili	271	68	-	340
Saldo a credito della voce 100 a) dell'attivo	1.194	315	34	1.543

In merito alla posizione fiscale della Banca, per gli esercizi non ancora prescritti, non è stato ad oggi notificato alcun avviso di accertamento.

SEZIONE 11 - ATTIVITÀ NON CORRENTI E GRUPPI DI ATTIVITÀ IN VIA DI DISMISSIONE E PASSIVITÀ ASSOCIATE - VOCE 110 DELL'ATTIVO E VOCE 70 DEL PASSIVO

11.1 ATTIVITÀ NON CORRENTI E GRUPPI DI ATTIVITÀ IN VIA DI DISMISSIONE: COMPOSIZIONE PER TIPOLOGIA DI ATTIVITÀ

Alla data di riferimento del bilancio la Banca non detiene attività non correnti o gruppi di attività in via di dismissione e pertanto l'informativa in oggetto non è fornita.

11.2 – ALTRE INFORMAZIONI

Alla data di riferimento del bilancio la Banca non detiene attività non correnti o gruppi di attività in via di dismissione e pertanto l'informativa in oggetto non è fornita.

SEZIONE 12 - ALTRE ATTIVITÀ – VOCE 120
12.1 ALTRE ATTIVITÀ: COMPOSIZIONE

	Totale 31/12/2019	Totale 31/03/2019
- Ammanchi, malversazioni e rapine	-	-
- Crediti Commerciali	181	1
- Valori bollati e valori diversi	10	6
- Oro, argento e metalli preziosi	-	-
- Crediti per premi futuri su derivati	-	-
- Commissioni e interessi da percepire	-	-
- Crediti tributari verso erario e altri enti impositori (compresi crediti IVA)	1.058	1.080
- Crediti verso enti previdenziali	-	-
- Crediti di imposta	-	-
- Crediti verso dipendenti	-	-
- Operazioni straordinarie (acquisizioni)	-	-
- Partite viaggianti tra filiali, Partite in corso di lavorazione	2.361	2.140
- Attività finanziarie relative a finanziamenti destinati ad uno specifico affare	-	-
- Ratei attivi non riconducibili a voce propria	-	-
- Risconti attivi non riconducibili a voce propria	69	42
- Migliorie su beni di terzi	74	141
- Consolidato fiscale	-	-
- Altre (depositi cauzionali, Partite non imputabili ad altre voci)	217	374
Totale	3.970	3.784

Tra le partite in corso di lavorazione figurano 832 mila euro di rimesse contante ad Iccrea ed eur 848 mila di spending carte di credito da addebitare ai titolari con il primo ciclo di estratto conto.

PASSIVO
SEZIONE 1 - PASSIVITÀ FINANZIARIE VALUTATE AL COSTO AMMORTIZZATO – VOCE 10
1.1 Passività finanziarie valutate al costo ammortizzato: composizione merceologica dei debiti verso banche

Tipologia operazioni/Valori	Totale 31/12/2019			
	VB	Fair Value		
		L1	L2	L3
1. Debiti verso banche centrali	-	X	X	X
2. Debiti verso banche	31.924	X	X	X
2.1 Conti correnti e depositi a vista	-	X	X	X
2.2 Depositi a scadenza	31.846	X	X	X
2.3 Finanziamenti	-	X	X	X
2.3.1 Pronti contro termine passivi	-	X	X	X
2.3.2 Altri	-	X	X	X
2.4 Debiti per impegni di riacquisto di propri strumenti patrimoniali	-	X	X	X
2.5 Debiti per leasing	-	X	X	X
2.6 Altri debiti	78	X	X	X
Totale	31.924	-	-	31.924

Legenda:

VB= Valore di bilancio

L1= Livello 1

L2= Livello 2

L3= Livello 3

Si rinvia per il comparativo Marzo 2019 al pertinente fascicolo di Bilancio, mentre per gli effetti legati alla transizione contabile all' IFRS9 all'informativa prodotta nella parte A di Nota Integrativa.

In considerazione della prevalente durata a breve termine dei debiti verso banche il relativo *fair value* è stato assunto pari al valore di bilancio.

Tra i debiti verso banche, nella sottovoce 2.2 "Debiti verso banche - Depositi a scadenza", figurano le operazioni garantite da titoli relativi alla TLTRO ed agli altri Finanziamento collateralizzati con Iccrea Banca.

1.2 Passività finanziarie valutate al costo ammortizzato: composizione merceologica dei debiti verso clientela

Tipologia operazioni/Valori	Totale 31/12/2019			
	VB	Fair Value		
		L1	L2	L3
1. Conti correnti e depositi a vista	111.117	X	X	X
2. Depositi a scadenza	32.669	X	X	X
3. Finanziamenti	-	X	X	X
3.1 Pronti contro termine passivi	-	X	X	X
3.2 Altri	-	X	X	X
4. Debiti per impegni di riacquisto di propri strumenti patrimoniali	-	X	X	X
5. Debiti per leasing	309	X	X	X
6. Altri debiti	110	X	X	X
Totale	144.206	-	-	144.206

Legenda:

VB=Valore di bilancio

L1= Livello 1

L2= Livello 2

L3= Livello 3

Si rinvia per il comparativo Marzo 2019 al pertinente fascicolo di Bilancio, mentre per gli effetti legati alla transizione contabile all' IFRS9 all'informativa prodotta nella parte A di Nota Integrativa.

In corrispondenza della voce 5 “Debiti per leasing” sono computate le passività verso clientela a fronte dei contratti di *leasing* operativo ai sensi dell’IFRS 16, relativamente ai diritti d’uso rilevati tra le attività materiali e rappresentati dai locali di quattro filiali della Bcc. La posta in esame non è presente nei saldi riferiti all’esercizio comparativo in quanto in sede di prima applicazione del principio contabile IFRS 16 la Banca – come già ampiamente illustrato – ha optato per l’applicazione retrospettiva modificata e non ha, quindi, proceduto al *restatement* dei predetti saldi in essere al 31 marzo 2019.

La voce 6 “Altri debiti” è costituita quasi integralmente da debiti verso fornitori.

1.3 Passività finanziarie valutate al costo ammortizzato: composizione merceologica dei titoli in circolazione

Tipologia operazioni/Valori	31/12/2019			
	VB	Totale		
		Fair Value		
		L1	L2	L3
A. Titoli				
1. Obbligazioni	-	-	-	-
1.1 strutturate	-	-	-	-
1.2 altre	-	-	-	-
2. Altri titoli	36	-	-	37
2.1 strutturate	-	-	-	-
2.2 altre	36	-	-	37
Totale	36	-	-	37

Legenda:

VB=Valore di bilancio
 L1= Livello 1
 L2= Livello 2
 L3= Livello 3

Si rinvia per il comparativo Marzo 2019 al pertinente fascicolo di Bilancio, mentre per gli effetti legati alla transizione contabile all’ IFRS9 all’informativa prodotta nella parte A di Nota Integrativa.

Per quanto riguarda i criteri di determinazione del *fair value* si rimanda alla “Parte A - Politiche contabili”.

La sottovoce A.2.2 “Altri titoli - Altri”, si riferisce a certificati di deposito.

1.4 Dettaglio dei debiti/titoli subordinati

Alla data di riferimento del bilancio, la Banca non ha emesso titoli subordinati.

1.5 Dettaglio dei debiti strutturati

Alla data di riferimento del bilancio la Banca non detiene debiti o titoli strutturati.

1.6 Debiti per leasing

Diritti d’uso	Passività entro 5 anni	Passività oltre 5 anni
Terreni	-	-
Fabbricati	309	-
Mobili	-	-
Impianti elettrici	-	-
Altre	-	-

SEZIONE 2 - PASSIVITÀ FINANZIARIE DI NEGOZIAZIONE - VOCE 20

Alla data di riferimento del bilancio la Banca non detiene passività della specie.

SEZIONE 3 - PASSIVITÀ FINANZIARIE DESIGNATE AL *FAIR VALUE* - VOCE 30

Alla data di riferimento del bilancio la Banca non detiene passività della specie.

SEZIONE 4 - DERIVATI DI COPERTURA – VOCE 40

Alla data di riferimento del bilancio la Banca non detiene passività della specie.

SEZIONE 5 ADEGUAMENTO DI VALORE DELLE PASSIVITÀ FINANZIARIE OGGETTO DI COPERTURA GENERICA - VOCE 50

Alla data di riferimento del bilancio la Banca non detiene passività della specie.

SEZIONE 6 – PASSIVITÀ FISCALI – VOCE 60

Si rinvia alla informativa resa nella sezione 10 dell'attivo.

SEZIONE 7 – PASSIVITÀ ASSOCIATE AD ATTIVITÀ IN VIA DI DIMISSIONE – VOCE 70

Alla data di riferimento del bilancio la Banca non detiene passività della specie.

SEZIONE 8 - ALTRE PASSIVITÀ – VOCE 80
8.1 Altre passività: composizione

	Totale 31/12/2019	Totale 31/03/2019
Debiti verso enti previdenziali e Stato	99	68
Debiti Commerciali	307	456
Titoli da regolare	-	-
Somme a disposizione della clientela	3.856	5.363
Operazioni straordinarie (acquisizioni)	-	-
Debiti per premi futuri su derivati	-	-
Debiti verso l'erario ed altri enti impositori	779	712
Debiti relativi al personale dipendente	2.619	2.928
Passività finanziarie relative a finanziamenti destinati ad uno specifico affare	-	-
Garanzie rilasciate e derivati su crediti	-	-
Ratei non riconducibili a voce propria	-	-
Risconti non riconducibili a voce propria	632	663
Partite in corso di lavorazione, Partite viaggianti	430	396
Altre (operazioni failed acquisto, Debiti assicurazioni, Depositi cauzionali, partite non imputabili ad altre voci)	1.593	582
Società controllate IVA di Gruppo	2	-
Saldo partite illiquide di portafoglio	1.077	112
Dividendi da pagare	-	-
Consolidato fiscale	-	-
Totale	11.393	11.280

Tra le “somme a disposizione della clientela” figurano euro 2.857 mila di “Pensioni Inps da liquidare”, ed euro 646 mila per “depositi cauzionali assegni” dormienti da riversare al fondo.

Tra i “Debiti verso il personale dipendente” figurano euro 2.283 di “incentivi all’esodo” da liquidare negli anni successivi.

Tra le “Altre” partite figurano euro 1.027 mila di “depositi cauzionali assegni” costituiti da meno di dieci anni.

SEZIONE 9 - TRATTAMENTO DI FINE RAPPORTO DEL PERSONALE – VOCE 90
9.1 Trattamento di fine rapporto del personale: variazioni annue

	Totale 31/12/2019	Totale 31/03/2019
A. Esistenze iniziali	812	1.038
B. Aumenti	-	34
B.1 Accantonamenti dell'esercizio	-	34
B.2 Altre variazioni	-	-
C. Diminuzioni	134	260
C.1 Liquidazioni effettuate	128	230
C.2 Altre variazioni	6	30
D. Rimanenze finali	678	812
Totale	678	812

Alla data di bilancio, la Banca ha rilevato il fondo TFR secondo quanto previsto dal principio contabile las 19, pertanto la Voce D. "Rimanenze finali" del fondo iscritto coincide con il suo Valore Attuariale (*Defined Benefit Obligation – DBO*).

La sottovoce C.2 "Altre Variazioni" è così composta:

- interessi passivi netti (*Net Interest Cost – NIC*) pari a 6 mila euro, ricompresi nel conto economico tabella "10.1 Spese per il personale: composizione", sottovoce e) "accantonamento al trattamento di fine rapporto del personale dipendente";
- utile attuariale (*Actuarial Gains/Losses – A G/L*), pari a 12 mila euro, ricondotti nella "Riserva da valutazione: Utili (Perdite) attuariali su piani a benefici definiti" (cfr. Prospetto Analitico della Redditività Complessiva).

Si evidenzia che l'utile (ovvero: perdita) attuariale è così determinato:

- per 15 mila euro dipende da variazioni delle ipotesi da esperienza;
- per -3 mila euro dipende da variazioni delle ipotesi finanziarie.

Le ipotesi attuariali adottate per la valutazione del fondo alla data di riferimento del bilancio sono le seguenti:

- tasso di attualizzazione: 0,77%
- tasso atteso di incrementi retributivi: Dirigenti 2,50%, Altre categorie 1%
- tasso atteso di inflazione: 1,20%
- turn-over: 1%

Con riferimento agli incrementi retributivi da adottare nello sviluppo prospettico dei cash flow, è stata effettuata un'analisi dei dati storici delle BCC, inoltre, è utilizzata la tavola di sopravvivenza ISTAT, distinta per età e sesso.

In conclusione, si riportano le analisi di sensibilità sul Valore Attuariale (*Defined Benefit Obligation – DBO*) di fine periodo utilizzando un tasso di attualizzazione di +0,25% e di -0,25% rispetto a quello applicato:

- in caso di un incremento dello 0,25%, il Fondo TFR risulterebbe pari a 661 mila euro;
- in caso di un decremento dello 0,25% il Fondo TFR risulterebbe pari a 695 mila euro;

9.2 Altre informazioni

	Totale
	31/12/2019
Fondo (civilistico) iniziale	721
Variazioni in aumento	7
Variazioni in diminuzione	(128)
Fondo (civilistico) finale	601
Surplus / (Deficit)	77
Fondo TFR IAS 19	678

Fermo restando quanto sopra rappresentato, il Fondo di trattamento di fine rapporto, calcolato ai sensi dell'art. 2120 del Codice Civile, non devoluto ai fondi pensione esterni o al fondo di tesoreria Inps, ammonta a 601 mila euro e nell'esercizio si è movimentato come illustrato nella precedente tabella.

Nel corso dell'esercizio sono state destinate al fondo di previdenza di categoria quote di trattamento di fine rapporto per 100 mila euro.

Inoltre, sono state rilevate quote di trattamento di fine rapporto destinate al conto di Tesoreria INPS pari a 3 mila euro.

SEZIONE 10 - FONDI PER RISCHI E ONERI – VOCE 100
10.1 Fondi per rischi e oneri: composizione

Voci/Valori	Totale 31/12/2019	Totale 31/12/2018
1. Fondi per rischio di credito relativo a impegni e garanzie finanziarie rilasciate	214	39
2. Fondi su altri impegni e altre garanzie rilasciate	-	-
3. Fondi di quiescenza aziendali	-	-
4. Altri fondi per rischi ed oneri	1.037	1.154
4.1 controversie legali e fiscali	964	1.068
4.2 oneri per il personale	72	85
4.3 altri	1	1
Totale	1.251	1.193

Per le modalità di classificazione dei crediti di firma in funzione del rischio di credito associato e per le correlate modalità di stima delle rettifiche di valore complessive si fa rinvio alla Parte A della presente Nota Integrativa.

Per i dettagli circa la composizione della voce 4. “Altri fondi per rischi ed oneri” si rinvia all’informativa fornita al successivo paragrafo 10.6 “Fondi per rischi ed oneri: altri fondi”.

10.2 Fondi per rischi e oneri: variazioni annue

	Fondi su altri impegni e altre garanzie rilasciate	Fondi di quiescenza	Altri fondi per rischi ed oneri	Totale
A. Esistenze iniziali	-	-	1.154	1.154
B. Aumenti	-	-	162	162
B.1 Accantonamento dell'esercizio	-	-	162	162
B.2 Variazioni dovute al passare del tempo	-	-	-	-
B.3 Variazioni dovute a modifiche del tasso di	-	-	-	-
B.4 Altre variazioni	-	-	-	-
- di cui operazioni di aggregazione aziendale	-	-	-	-
C. Diminuzioni	-	-	278	278
C.1 Utilizzo nell'esercizio	-	-	278	278
C.2 Variazioni dovute a modifiche del tasso di	-	-	-	-
C.3 Altre variazioni	-	-	-	-
- di cui operazioni di aggregazione aziendale	-	-	-	-
D. Rimanenze finali	-	-	1.037	1.037

La sottovoce B.1 - Accantonamento dell'esercizio - accoglie l'incremento del debito futuro stimato, relativo sia a fondi già esistenti che costituiti nell'esercizio.

La sottovoce C.1 - Utilizzo nell'esercizio - si riferisce ai pagamenti effettuati.

10.3 Fondi per rischio di credito relativo a impegni e garanzie finanziarie rilasciate

	Fondi per rischio di credito relativo a impegni e garanzie finanziarie rilasciate			
	Primo stadio	Secondo stadio	Terzo stadio	Totale
1. Impegni a erogare fondi	19	-	14	33
2. Garanzie finanziarie rilasciate	7	151	22	181
Totale	26	152	36	214

10.4 Fondi su altri impegni e altre garanzie rilasciate

Trattandosi di una fattispecie non rilevante per la Banca, l'informativa non va compilata.

10.5 Fondi di quiescenza aziendali a benefici definiti

Trattandosi di una fattispecie non rilevante per la Banca, l'informativa non va compilata.

10.6 Fondi per rischi ed oneri - altri fondi

La voce "Altri fondi per rischi e oneri" è costituita da:

- Fondo oneri futuri per controversie legali, per 965 mila euro

L'importo esposto nella sottovoce 4.1 "controversie legali" della tabella 10.1 fa riferimento al Fondo oneri futuri per controversie legali posto a tutela della Banca da probabili esiti negativi derivanti dalle cause passive e dai reclami in corso; in dettaglio, il Fondo in parola accoglie accantonamenti a fronte di:

- perdite presunte sulle cause passive legali per 807 mila euro;
- perdite presunte sulle vertenze con il personale dipendente per 158 mila euro.

La natura delle cause passive legali è ampia e diversificata. Infatti, pur avendo in comune, in linea di massima, una domanda di tipo risarcitorio nei confronti della Banca, esse traggono origine da eventi anche molto diversi fra loro.

In via semplificativa, le più ricorrenti cause sono relative alla contestazione sugli interessi (anatocismo, usura, ecc).

I tempi di svolgimento dei giudizi sono difficilmente prevedibili; ciò nonostante si possono individuare, sia pure con una certa approssimazione, in circa cinque anni. Riguardo all'ammontare degli esborsi prevedibili, l'ipotesi formulata per i giudizi con esito di soccombenza probabile si riferisce al complessivo esborso stimato. Si precisa, anche in relazione a quanto prima specificato, che sia gli importi che il momento di prevedibile esborso di ogni singola controversia, deve necessariamente considerarsi indicativo, in quanto, specialmente per i giudizi di natura risarcitoria, è assai ampia la discrezionalità del giudice nella valutazione del danno.

Per quanto riguarda le cause passive che vedono come controparte i dipendenti, è stato costituito un fondo in relazione al rischio di esborso di somme a favore del personale, nei casi di esito negativo per l'azienda di contenzioso e di risoluzioni transattive delle cause in corso.

- Oneri per il personale, per 72 mila euro

L'importo esposto nella sottovoce 4.2 "oneri per il personale" della Tabella 10.1, si riferisce a:

- premi di anzianità/fedeltà relativi all'onere finanziario, determinato in base a valutazione attuariale, che la Banca dovrà sostenere, negli anni futuri, in favore del personale dipendente in relazione all'anzianità di servizio.

Le ipotesi attuariali adottate per la valutazione del fondo alla data di riferimento del bilancio sono le seguenti:

- tasso di attualizzazione: 0,77%;
- tasso atteso di incrementi retributivi: Dirigenti 2,50%, Altre categorie 1%;
- tasso atteso di inflazione: 1,20%;
- turn-over: 1%.

- Altri, per 0,5 mila euro

L'importo esposto nella sottovoce 4.3 "Altri" della tabella 10.1 risulta così composto:

- Fondo beneficenza e mutualità, per 0,5 mila euro.

Nell'ambito degli altri fondi è compreso il fondo di beneficenza e mutualità che trae origine dallo statuto sociale (art. 49). Lo stanziamento viene annualmente determinato, in sede di destinazione di utili, dall'Assemblea dei soci; il relativo utilizzo viene deciso dal Consiglio di Amministrazione.

Il fondo non è stato attualizzato in quanto il suo utilizzo è previsto nel corso dell'anno successivo.

Passività potenziali

Non esistono alla data di chiusura dell'esercizio passività potenziali per le quali non è probabile un esborso finanziario.

SEZIONE 11 - AZIONI RIMBORSABILI - VOCE 120

La Banca non ha emesso azioni rimborsabili.

SEZIONE 12 - PATRIMONIO - VOCI 110, 130, 140, 150, 160, 170 E 180
12.1 "Capitale" e "azioni proprie": composizione

	Totale 31/12/2019
A. Capitale	
A.1 Azioni ordinarie	222.284
A.2 Azioni di risparmio	-
A.3 Azioni privilegiate	-
A.4 Azioni altre	-
B. Azioni proprie	
B.1 Azioni ordinarie	-
B.2 Azioni di risparmio	-
B.3 Azioni privilegiate	-
B.4 Azioni altre	-

L'ammontare del capitale sociale alla data di riferimento del bilancio si ragguaglia a 222.284 mila euro, corrispondente a nr. 8.609 azioni del valore nominale unitario pari ad euro 25,82.

12.2 Capitale – numero azioni: variazioni annue

Voci/Tipologie	Ordinarie	Altre
A. Azioni esistenti all'inizio dell'esercizio	-	-
- interamente liberate	-	-
- non interamente liberate	-	-
A.1 Azioni proprie (-)	-	-
A.2 Azioni in circolazione: esistenze iniziali	8.609	-
B. Aumenti	-	-
B.1 Nuove emissioni	-	-
- a pagamento:	-	-
- operazioni di aggregazioni di imprese	-	-
- conversione di obbligazioni	-	-
- esercizio di warrant	-	-
- altre	-	-
- a titolo gratuito:	-	-
- a favore dei dipendenti	-	-
- a favore degli amministratori	-	-
- altre	-	-
B.2 Vendita di azioni proprie	-	-
B.3 Altre variazioni	-	-
C. Diminuzioni	-	-
C.1 Annullamento	-	-
C.2 Acquisto di azioni proprie	-	-
C.3 Operazioni di cessione di imprese	-	-
C.4 Altre variazioni	-	-
D. Azioni in circolazione: rimanenze finali	8.609	-
D.1 Azioni proprie (+)	-	-
D.2 Azioni esistenti alla fine dell'esercizio	8.609	-
- interamente liberate	8.609	-
- non interamente liberate	-	-

12.3 Capitale – altre informazioni

Variazioni della compagine sociale

31/12/2019	Valori
Numero soci al 31.03.2019	1.625
Numero soci: ingressi	1
Numero soci: uscite	25
Numero soci al 31.12.2019	1.601

12.4 Riserve di utili: altre informazioni

La normativa di settore di cui all'art. 37 del D.Lgs. 385/93 e l'art.49 dello Statuto prevedono la costituzione obbligatoria della riserva legale.

Essa risulta destinataria di almeno il 70% degli utili netti annuali.

La riserva legale risulta indivisibile e indisponibile per la Banca, ad eccezione dell'utilizzo per la copertura di perdite di esercizio, al pari delle altre riserve di utili iscritte nel Patrimonio, in ragione dei vincoli di legge e di Statuto.

Alla riserva legale è stata inoltre accantonata la quota parte degli utili netti residui dopo le altre destinazioni previste dalla legge, dalla normativa di settore e dallo Statuto, deliberate dall'Assemblea.

Per un maggiore dettaglio delle Riserve di Utili della banca, si rinvia alle informazioni contenute della Parte F "Informazioni sul Patrimonio", sezione 1 "Il patrimonio dell'impresa" tabella B.1 "Patrimonio dell'impresa: composizione"

12.5 Strumenti di capitale: composizione e variazioni annue

Non sussistono strumenti rappresentativi di patrimonio netto diversi dal capitale e dalle riserve.

12.6 Altre informazioni

In ottemperanza all'articolo 2427, n. 7-bis, cod.civ., si riporta di seguito il dettaglio della composizione del patrimonio netto della Banca, escluso l'utile di esercizio, con l'evidenziazione dell'origine e del grado di disponibilità e distribuibilità delle diverse poste.

31/12/2019	Importo	Possibilità di utilizzazione	Utilizzi effettuati nei tre precedenti esercizi	
			Importo per copertura perdite	Importo per altre ragioni
Capitale sociale:	222	per copertura perdite e per rimborso del valore nominale delle azioni		9
Riserve di capitale:				
Riserva da sovrapprezzo azioni		per copertura perdite e per rimborso del sovrapprezzo versato	857	15
Altre riserve:			6	
Riserva legale	36.564	per copertura perdite		non ammessi in quanto indivisibile
Riserve di rivalutazione monetaria		per copertura perdite		non ammessi in quanto indivisibile
Altre riserve		per copertura perdite		non ammessi in quanto indivisibile
Riserva di transizione agli IAS/IFRS	(167)	per copertura perdite		non ammessi
Riserva da valutazione: attività finanziarie valutate al fair value con impatto sulla redditività complessiva	70	per quanto previsto dallo IAS 39		
Riserva da valutazione: utili/perdite attuariali su piani a benefici definiti	(141)	per quanto previsto dallo IAS 39		
Riserva azioni proprie (quota non disponibile)		=		
Riserva azioni proprie (quota disponibile)		per copertura perdite		
Totale	36.549			

La sottovoce "Altre riserve" include la Riserva da Ristorno.

La " Riserva da valutazione: attività finanziarie valutate al fair value con impatto sulla redditività complessiva " può essere movimentata esclusivamente secondo le prescrizioni dello IAS 39. Essa trae origine dalla valutazione di strumenti finanziari e non può essere utilizzata nè per aumenti di capitale sociale, nè per distribuzione ai soci, nè per coperture di perdite. Le eventuali variazioni negative di tale riserva possono avvenire solo per riduzioni di fair value, per rigiri a conto economico o per l'applicazione di imposte correnti o differite.

Analoghe considerazioni, valgono per la Riserva da valutazione: utili/perdite attuariali su piani a benefici definiti.

Proposta di destinazione dell'utile d'esercizio

31/12/2019	Valori
Utile d'esercizio	345.813,55
- A riserva legale (70%)	242.069,48
- Ricostituzione parziale Riserva sovrapprezzo azioni	93.369,66
- Versamento a FondoSviluppo	10.374,41

ALTRE INFORMAZIONI
1 Impegni e garanzie finanziarie rilasciate (diversi da quelli designati al fair value)

	Valore nominale su impegni e garanzie finanziarie rilasciate			Totale
	Primo stadio	Secondo stadio	Terzo stadio	31/12/2019
Impegni a erogare fondi	24.511	1.364	343	26.218
a) Banche centrali	-	-	-	-
b) Amministrazioni pubbliche	8.517	-	-	8.517
c) Banche	3.172	-	-	3.172
d) Altre società finanziarie	-	5	-	5
e) Società non finanziarie	6.827	547	229	7.603
f) Famiglie	5.994	812	114	6.920
Garanzie finanziarie rilasciate	2.691	92	175	2.958
a) Banche centrali	-	-	-	-
b) Amministrazioni pubbliche	-	-	-	-
c) Banche	133	-	-	133
d) Altre società finanziarie	-	-	-	-
e) Società non finanziarie	2.031	80	60	2.171
f) Famiglie	527	12	115	654

Si rinvia per il comparativo Marzo 2019 al pertinente fascicolo di Bilancio, mentre per gli effetti legati alla transizione contabile all' IFRS9 all'informativa prodotta nella parte A di Nota Integrativa.

Tra gli impegni ad erogare fondi sono compresi finanziamenti da erogare a una data futura predeterminata e margini utilizzabili su linee di credito irrevocabili concesse per 26.218 mila euro, di cui euro 3.172 mila per l'impegno verso la Capogruppo per l'apertura della linea di credito relativa alla costituzione dei Fondi prontamente disponibili diretti alla realizzazione di interventi di liquidità nell'ambito dello Schema di Garanzia del Gruppo Bancario Cooperativo ICCREA.

Tra le garanzie di natura finanziaria sono comprese le garanzie personali che assistono il regolare assolvimento del servizio del debito da parte del soggetto ordinante.

In particolare, tra le garanzie finanziarie sono ricondotti:

- gli impegni verso il Fondo di Garanzia dei Depositanti del Credito Cooperativo inerenti a interventi deliberati dal Fondo che costituiranno oneri per le consorziate pari a 108 mila euro;
- gli impegni nei confronti del Fondo Temporaneo del Credito Cooperativo pari a 25 mila euro.

Con riferimento ai criteri di classificazione delle anzidette esposizioni in funzione del rischio di credito delle specifiche operazioni si rinvia a quanto illustrato nella Parte A – Politiche contabili della Nota Integrativa.

2 Altri impegni e altre garanzie rilasciate

Alla data di riferimento del bilancio non sono presenti operazioni della specie.

3 Attività costituite a garanzia di proprie passività e impegni

Portafogli	Importo 31/12/2019
1. Attività finanziarie valutate al fair value con impatto a conto economico	-
2. Attività finanziarie valutate al fair value con impatto sulla redditività	3.521
3. Attività finanziarie valutate al costo ammortizzato	43.578
4. Attività materiali	-
di cui: attività materiali che costituiscono rimanenze	-

Si rinvia per il comparativo Marzo 2019 al pertinente fascicolo di Bilancio, mentre per gli effetti legati alla transizione contabile all' IFRS9 all' informativa prodotta nella parte A di Nota Integrativa.

La Banca ha concesso in garanzia i seguenti strumenti finanziari, dando diritto o per consuetudine al cessionario di vendere o impegnare nuovamente la garanzia:

ISIN	NOMINALE	VALORE BILANCIO	PORTAF	Destinazione
IT0005105843	1.155.000,00	-1.161.504,41	CA	Operatività estero
IT0005056541	3.500.000,00	-3.521.309,40	FVOCI	Schema garanzia GBCI
IT0005218968	5.000.000,00	-5.026.944,00	CA	Pool di collateral
IT0005252520	10.200.000,00	-10.371.167,22	CA	Pool di collateral
IT0005185456	5.000.000,00	-5.046.933,00	CA	Pool di collateral
IT0005312142	7.000.000,00	-6.979.566,38	CA	Pool di collateral
IT0005311508	10.000.000,00	-10.040.392,00	CA	Pool di collateral
IT0005332835	5.000.000,00	-4.951.755,09	CA	Pool di collateral
	46.855.000,00	-47.099.571,50		

Con riferimento all'operatività in pool di collateral, alla data di riferimento del bilancio la Banca ha in essere:

- nr. 3 operazioni di finanziamento della tipologia "TLTRO II", per effetto della partecipazione alle aste del 29/6/16, 28/9/16 e 29/3/17, per un importo complessivamente pari ad euro 27.000 mila, la cui ultima scadenza è prevista alla data del 24/3/21. Con riferimento alle operazioni in parola, avendo raggiunto l'obiettivo di incremento degli impieghi al settore privato non finanziario, il tasso applicato alle somme ricevute risulta pari al tasso dei depositi presso la BCE (*deposit facility*) in vigore alla data di aggiudicazione delle singole aste, pari al -0,407%.
- nr. 1 finanziamento collateralizzato con Iccrea Banca, dal 3/1/19 al 3/1/20 tasso -0,371.

4 GESTIONE E INTERMEDIAZIONE PER CONTO TERZI

Tipologia servizi	Importo 31/12/2019
1. Esecuzione di ordini per conto della clientela	-
a) acquisti	-
1. regolati	-
2. non regolati	-
b) vendite	-
1. regolati	-
2. non regolati	-
2. Gestioni individuale di portafogli	-
3. Custodia e amministrazione di titoli	104.464
a) titoli di terzi in deposito: connessi con lo svolgimento di banca depositaria (escluse le gestioni di portafoglio)	-
1. titoli emessi dalla banca che redige il bilancio	-
2. altri titoli	-
b) titoli di terzi in deposito (escluse gestioni di portafogli): altri	6.273
1. titoli emessi dalla banca che redige il bilancio	-
2. altri titoli	6.273
c) titoli di terzi depositati presso terzi	6.273
d) titoli di proprietà depositati presso terzi	98.191
4. Altre operazioni	3.651

Gli importi del punto 3. si riferiscono al valore nominale dei titoli.

Le altre operazioni di cui al punto 4. comprendono:

	Importo
1. Attività di ricezione e trasmissione di ordini:	1.528
a) acquisti	318
b) vendite	1.210
2. Attività di collocamento e offerta di servizi di terzi:	2.123
a) gestioni patrimoniali	1.530
b) prodotti assicurativi a contenuto finanziario	330
c) prodotti assicurativi a contenuto previdenziale	2
d) altre quote di Oicr	261
3. Altre operazioni	
Totale	3.651

Gli importi, di cui al punto 1, si riferiscono ai dati di flusso dell'esercizio relativi alle operazioni di raccolta e trasmissione ordini per conto della clientela.

Gli importi di cui al punto 2, si riferiscono invece alle consistenze di fine esercizio dei prodotti collocati. Le gestioni patrimoniali e gli OICR sono esposti al valore nominale; i prodotti assicurativi sono invece esposti al valore di sottoscrizione.

5 Attività finanziarie oggetto di compensazione in bilancio, oppure soggette ad accordi-quadro di compensazione o ad accordi

Alla data di riferimento del bilancio non sono presenti operazioni della specie.

6 Passività finanziarie oggetto di compensazione in bilancio, oppure soggette ad accordi-quadro di compensazione o ad accordi simili

Alla data di riferimento del bilancio non sono presenti operazioni della specie..

7 Operazioni di prestito titoli

Alla data di riferimento del bilancio non sono presenti operazioni della specie..

8 Informativa sulle attività a controllo congiunto

Alla data di riferimento del bilancio non sono presenti operazioni della specie..

SEZIONE 1 - GLI INTERESSI – VOCI 10 E 20

Nelle presenti voci sono iscritti gli interessi attivi e passivi, i proventi e gli oneri assimilati relativi, rispettivamente, a disponibilità liquide, attività finanziarie valutate al *fair value* con impatto a conto economico, attività finanziarie valutate al *fair value* con impatto sulla redditività complessiva, attività finanziarie valutate al costo ammortizzato, (voci 10, 20, 30, 40 e 50 dell'attivo) e a debiti, titoli in circolazione, passività finanziarie di negoziazione, passività finanziarie valutate al *fair value* (voci 10, 20, 30 e 40 del passivo) nonché eventuali altri interessi maturati nell'esercizio.

Fra gli interessi attivi e passivi figurano anche i differenziali o i margini, positivi o negativi, maturati sino alla data di riferimento del bilancio e scaduti o chiusi entro la data di riferimento relativi a contratti derivati: tali componenti vanno calcolati secondo il principio di competenza, tenendo conto di eventuali commissioni ("up-front fee") pagate o ricevute in un'unica soluzione in via anticipata

1.1 INTERESSI ATTIVI E PROVENTI ASSIMILATI: COMPOSIZIONE

Voci/Forme tecniche	Titoli di debito	Finanziamenti	Altre operazioni	Totale 31/12/2019
1. Attività finanziarie valutate al fair value con impatto a conto economico:	2	-	-	2
1.1 Attività finanziarie detenute per la negoziazione	-	-	-	-
1.2 Attività finanziarie designate al fair value	-	-	-	-
1.3 Altre attività finanziarie obbligatoriamente valutate al fair value	2	-	-	2
2. Attività finanziarie valutate al fair value con impatto sulla redditività	86	-	X	86
3. Attività finanziarie valutate al costo ammortizzato:	407	2.975	X	3.382
3.1 Crediti verso banche	44	245	X	289
3.2 Crediti verso clientela	363	2.730	X	3.094
4. Derivati di copertura	X	X	-	-
5. Altre attività	X	X	-	-
6. Passività finanziarie	X	X	X	137
Totale	494	2.975	-	3.607
di cui: interessi attivi su attività finanziarie impaired	-	557	-	557
di cui: interessi attivi su leasing finanziario	-	-	-	-

Si rinvia per il comparativo Marzo 2019 al pertinente fascicolo di Bilancio, mentre per gli effetti legati alla transizione contabile all' IFRS9 all'informativa prodotta nella parte A di Nota Integrativa.

Tra gli "interessi attivi" figurano gli interessi che maturano e vengono liquidati dalla Capogruppo, anche quando essi, per effetto di "sistemazione" di partite "antergate" siano a debito della Banca.

In corrispondenza della sottovoce 3.1 "Attività finanziarie valutate al costo ammortizzato: Crediti verso banche" e della colonna "Finanziamenti" sono ricondotti gli interessi attivi a fronte di:

- conti correnti e depositi per 12 mila euro
- mutui e finanziamenti per 8 mila euro
- depositi vincolati per 225 mila euro

In corrispondenza della sottovoce 3.2 "Attività finanziarie valutate al costo ammortizzato: Crediti verso clientela" e della colonna "Finanziamenti" sono ricondotti gli interessi attivi a fronte di:

- conti correnti per 568 mila euro
- mutui e finanziamenti per 1.809 mila euro
- carte di credito/prestiti personali e cessione del quinto per 28 mila euro
- anticipi Sbf per 65 mila euro
- portafoglio di proprietà per 1 mila euro
- altri finanziamenti per 260 mila euro

La sottovoce 6. "Passività finanziarie" accoglie gli interessi attivi maturati su passività finanziarie riconducibili ad operazioni TLTRO II e finanziamenti collateralizzati per 137 mila euro

1.2 INTERESSI ATTIVI E PROVENTI ASSIMILATI: ALTRI INFORMAZIONI

1.2.1 INTERESSI ATTIVI SU ATTIVITÀ FINANZIARIE IN VALUTA

La Banca nel corso dell'esercizio non ha rilevato interessi attivi su tali poste.

1.3 INTERESSI PASSIVI E ONERI ASSIMILATI: COMPOSIZIONE

Voci/Forme tecniche	Debiti	Titoli	Altre operazioni	Totale 31/12/2019
1. Passività finanziarie valutate al costo ammortizzato	(419)	-	X	(419)
1.1 Debiti verso banche centrali	-	X	X	-
1.2 Debiti verso banche	(11)	X	X	(11)
1.3 Debiti verso clientela	(408)	X	X	(408)
1.4 Titoli in circolazione	X	-	X	-
2. Passività finanziarie di negoziazione	-	-	-	-
3. Passività finanziarie designate al fair value	-	-	-	-
4. Altre passività e fondi	X	X	-	-
5. Derivati di copertura	X	X	-	-
6. Attività finanziarie	X	X	X	(36)
Totale	(419)	-	-	(454)
di cui: interessi passivi relativi ai debiti per leasing	(6)	-	-	(6)

Si rinvia per il comparativo Marzo 2019 al pertinente fascicolo di Bilancio, mentre per gli effetti legati alla transizione contabile all' IFRS9 all'informativa prodotta nella parte A di Nota Integrativa.

Nella sottovoce 1.2 "Passività finanziarie valutate al costo ammortizzato - Debiti verso Banche", in corrispondenza della colonna "Debiti" sono compresi interessi su conti correnti e depositi per 11 mila euro.

Nella sottovoce 1.3 "Passività finanziarie valutate al costo ammortizzato - Debiti verso Clientela", in corrispondenza della colonna "Debiti" sono compresi interessi su:

- conti correnti per 302 mila euro
- depositi per 100 mila euro
- leasing per 6 mila euro
- Nella sottovoce 6 "Attività finanziarie" figurano gli interessi sui titoli senior derivanti da cartolarizzazioni proprie che presentano IRR.

Rispetto alle modalità di transizione consentite dall'IFRS 16, il Gruppo ha deciso di effettuare la transizione in base al *Modified retrospective approach* rilevando l'impatto cumulato dell'applicazione iniziale del principio ai contratti di leasing operativo esistenti come un aggiustamento dei saldi di apertura al 1° gennaio 2019, senza procedere alla riesposizione dei dati comparativi: per tale ragione nella tabella il dato comparativo al 31 dicembre 2018 non comprende gli interessi passivi sui contratti di *leasing* operativo.

1.4 INTERESSI PASSIVI E PROVENTI ASSIMILATI: ALTRI INFORMAZIONI

1.4.1 INTERESSI PASSIVI SU PASSIVITÀ IN VALUTA

La Banca non detiene passività in valuta e, pertanto, nel corso dell'esercizio non ha rilevato interessi passivi su tali poste.

1.5 DIFFERENZIALI RELATIVI ALLE OPERAZIONI DI COPERTURA

La Banca non ha posto in essere derivati di copertura.

SEZIONE 2 - LE COMMISSIONI – VOCI 40 E 50

2.1 COMMISSIONI ATTIVE: COMPOSIZIONE

Tipologia servizi/Valori	31/12/2019	31/03/2019
a) garanzie rilasciate	57	153
b) derivati su crediti	-	-
c) servizi di gestione, intermediazione e consulenza	64	235
1. negoziazione di strumenti finanziari	-	-
2. negoziazione di valute	2	19
3. gestione individuali di portafogli	-	-
4. custodia e amministrazione titoli	3	4
5. banca depositaria	-	-
6. collocamento titoli	40	137
7. attività di ricezione e trasmissione di ordini	7	8
8. attività di consulenza	-	-
8.1 in materia di investimenti	-	-
8.2 in materia di struttura finanziaria	-	-
9. distribuzione di servizi di terzi	13	66
9.1 gestioni di portafogli	-	-
9.1.1 individuali	-	-
9.1.2 collettive	-	-
9.2 prodotti assicurativi	13	66
9.3 altri prodotti	-	-
d) servizi di incasso e pagamento	524	1.772
e) servizi di servicing per operazioni di cartolarizzazione	-	-
f) servizi per operazioni di factoring	-	-
g) esercizio di esattorie e ricevitorie	-	-
h) attività di gestione di sistemi multilaterali di scambio	-	-
i) tenuta e gestione dei conti correnti	739	2.628
j) altri servizi	228	543
Totale	1.613	5.331

I dati al 31/3/19 non sono direttamente comparabili in quanto l'esercizio precedente si riferiva a 27 mesi mentre l'esercizio al 31/12/19 si riferisce a 9 mesi.

Per le commissioni up-front percepite sulle garanzie rilasciate, la quota che eccede il recupero dei costi sostenuti nell'esercizio è ripartita *pro-rata temporis* tenendo conto della durata residua delle esposizioni e del loro valore residuo. In sostanza la ripartizione avviene a quote decrescenti riflettendo il profilo di riduzione del capitale sottostante garantito.

Nella sottovoce "i) tenuta e gestione dei conti correnti" confluisce la commissione per la remunerazione dell'affidamento introdotta in base all'art. 2-bis del DL 29/11/2008 n.185, convertita in legge con la L. 28/1/2009 n. 2 pari ad euro 137 mila.

L'importo di cui alla sottovoce "j) altri servizi" è composto da commissioni su:

- crediti a clientela ordinaria - altri finanziamenti, per 5 mila euro;
- altri servizi bancari, per 76 mila euro;
- home banking 55 mila;
- tesoreria enti 91 mila;
- altri proventi 1,5 mila.

Tra le commissioni attive sono compresi i compensi relativi a spese non rientranti nel calcolo del tasso di interesse effettivo dei finanziamenti concessi alla clientela, così dettagliati:

- nella sottovoce "d) servizi di incasso e pagamento" figurano:

- le spese di incasso delle rate mutuo al costo ammortizzato, per 1 mila euro;
- commissioni per lavorazione effetti ed assegni per 56 mila euro;
- commissioni per monetica per 340 mila euro;
- commissioni su bonifici per 89 mila euro;
- commissioni per incasso deleghe per 18 mila euro;
- altre commissioni per 20 mila euro.

2.2 COMMISSIONI ATTIVE: CANALI DISTRIBUTIVI DEI PRODOTTI E SERVIZI

Canali/Valori	Totale 31/12/2019	Totale 31/03/2019
a) presso propri sportelli:	34	204
1. gestioni di portafogli	-	-
2. collocamento di titoli	40	137
3. servizi e prodotti di terzi	13	66
b) offerta fuori sede:	-	-
1. gestioni di portafogli	-	-
2. collocamento di titoli	-	-
3. servizi e prodotti di terzi	-	-
c) altri canali distributivi:	-	-
1. gestioni di portafogli	-	-
2. collocamento di titoli	-	-
3. servizi e prodotti di terzi	-	-

I dati al 31/3/19 non sono direttamente comparabili in quanto l'esercizio precedente si riferiva a 27 mesi mentre l'esercizio al 31/12/19 si riferisce a 9 mesi.

2.3 COMMISSIONI PASSIVE: COMPOSIZIONE

Servizi/Valori	Totale 31/12/2019	Totale 31/03/2019
a) garanzie ricevute	-	-
b) derivati su crediti	-	-
c) servizi di gestione e intermediazione:	(8)	(25)
1. negoziazione di strumenti finanziari	(1)	-
2. negoziazione di valute	(2)	(6)
3. gestione di portafogli	-	-
3.1 proprie	-	-
3.2 delegate da terzi	-	-
4. custodia e amministrazione di titoli	(5)	(18)
5. collocamento di strumenti finanziari	-	-
6. offerta fuori sede di strumenti finanziari, prodotti e servizi	-	-
d) servizi di incasso e pagamento	(233)	(580)
e) altri servizi	(45)	(90)
Totale	(285)	(695)

I dati al 31/3/19 non sono direttamente comparabili in quanto l'esercizio precedente si riferiva a 27 mesi mentre l'esercizio al 31/12/19 si riferisce a 9 mesi.

L'importo di cui alla sottovoce e) "altri servizi" è composto da commissioni su:

- rapporti con banche, per 27 mila euro;
- altri servizi 18 mila euro.

Tra le commissioni passive sono compresi i compensi relativi a spese non rientranti nel calcolo del tasso di interesse effettivo così dettagliati:

- nella sottovoce "d) servizi di incasso e pagamento" figurano:
- commissioni per lavorazione effetti ed assegni per 1 mila euro;
- commissioni per monetica per 184 mila euro;
- commissioni su bonifici per 20 mila euro;
- altre commissioni per 28 mila euro.

SEZIONE 3 - DIVIDENDI E PROVENTI SIMILI – VOCE 70
3.1 DIVIDENDI E PROVENTI SIMILI: COMPOSIZIONE

Voci/Proventi	Totale 31/12/2019	
	Dividendi	Proventi simili
A. Attività finanziarie di negoziazione	-	-
B. Altre attività finanziarie obbligatoriamente valutate al fair value	8	-
C. Attività finanziarie valutate al fair value con impatto sulla redditività complessiva	-	-
D. Partecipazioni	-	-
Totale	8	-

Si rinvia per il comparativo Marzo 2019 al pertinente fascicolo di Bilancio, mentre per gli effetti legati alla transizione contabile all' IFRS9 all'informativa prodotta nella parte A di Nota Integrativa.

SEZIONE 4 - IL RISULTATO NETTO DELL'ATTIVITÀ DI NEGOZIAZIONE – VOCE 80

Nella presente voce figurano per “sbilancio” complessivo (somma algebrica dei saldi di cui alle successive lettere a) e b)):

- a) il saldo tra i profitti e le perdite delle operazioni classificate nelle “attività finanziarie detenute per la negoziazione” e nelle “passività finanziarie di negoziazione”, inclusi i risultati delle valutazioni di tali operazioni, nonché i profitti e le perdite relativi a contratti derivati gestionalmente collegati ad attività e/o passività finanziarie designate al fair value e alle altre attività finanziarie obbligatoriamente valutate al fair value (diversi da quelli da ricondurre fra gli interessi, voci 10 e 20).
- b) il saldo tra i profitti e le perdite delle operazioni finanziarie, diverse da quelle designate al *fair value* e da quelle di copertura, denominate in valuta, inclusi i risultati delle valutazioni di tali operazioni.

4.1 RISULTATO NETTO DELL'ATTIVITÀ DI NEGOZIAZIONE: COMPOSIZIONE

Operazioni/Componenti reddituali	Plusvalenze (A)	Utili da negoziazione (B)	Minusvalenze (C)	Perdite da negoziazione (D)	Risultato netto (A+B) – (C+D)
1. Attività finanziarie di negoziazione	-	13	-	(5)	9
1.1 Titoli di debito	-	-	-	-	-
1.2 Titoli di capitale (diversi dalle partecipazioni)	-	-	-	-	-
1.3 Quote di O.I.C.R.	-	-	-	-	-
1.4 Finanziamenti	-	-	-	-	-
1.5 Altre	-	13	-	(5)	9
2. Passività finanziarie di negoziazione	-	-	-	-	-
2.1 Titoli di debito	-	-	-	-	-
2.2 Debiti	-	-	-	-	-
2.3 Altre	-	-	-	-	-
3. Attività e passività finanziarie: differenze di cambio	X	X	X	X	2
4. Strumenti derivati	-	-	-	-	-
3.1 Derivati finanziari:	-	-	-	-	-
- Su titoli di debito e tassi di interesse	-	-	-	-	-
- Su titoli di capitale e indici azionari	-	-	-	-	-
- Su valute e oro	X	X	X	X	-
- Altri	-	-	-	-	-
3.2 Derivati su crediti	-	-	-	-	-
di cui: coperture naturali connesse con la fair value option	X	X	X	X	-
Totale	-	13	-	(5)	11

Gli utili (perdite) da negoziazione e le plusvalenze (minusvalenze) da valutazione sono esposti a saldi aperti per tipologie di strumenti finanziari.

Nel "Risultato netto" delle "Attività e passività finanziarie: differenze di cambio" è riportato il saldo, positivo o negativo, delle variazioni di valore delle attività e delle passività finanziarie denominate in valuta; in esso non sono compresi gli utili e le perdite derivanti dalla negoziazione di valute.

SEZIONE 5 - IL RISULTATO NETTO DELL'ATTIVITÀ DI COPERTURA – VOCE 90

La Banca ha posto in essere derivati di copertura.

SEZIONE 6 - UTILI (PERDITE) DA CESSIONE/RIACQUISTO – VOCE 100

NELLA SEZIONE FIGURANO I SALDI POSITIVI O NEGATIVI TRA GLI UTILI E LE PERDITE REALIZZATI CON LA VENDITA DELLA ATTIVITÀ FINANZIARIE O IL RIAQUISTO DELLE PASSIVITÀ FINANZIARIE DIVERSE DA QUELLE DI NEGOZIAZIONE E DA QUELLE DESIGNATE AL FAIR VALUE.

6.1 UTILI (PERDITE) DA CESSIONE/RIACQUISTO: COMPOSIZIONE

Voci/Componenti reddituali	Totale 31/12/2019		
	Utili	Perdite	Risultato netto
Attività finanziarie			
1. Attività finanziarie valutate al costo ammortizzato	620	(337)	283
1.1 Crediti verso banche	-	-	-
1.2 Crediti verso clientela	620	(337)	283
2. Attività finanziarie valutate al fair value con impatto sulla redditività complessiva	256	(5)	251
2.1 Titoli di debito	256	(5)	251
2.2 Finanziamenti	-	-	-
Totale attività (A)	876	(342)	534
Passività finanziarie valutate al costo ammortizzato			
1. Debiti verso banche	-	-	-
2. Debiti verso clientela	-	-	-
3. Titoli in circolazione	-	-	-
Totale passività (B)	-	-	-

Si rinvia per il comparativo Marzo 2019 al pertinente fascicolo di Bilancio, mentre per gli effetti legati alla transizione contabile all' IFRS9 all'informativa prodotta nella parte A di Nota Integrativa.

I saldi riportati alla sottovoce A.1.2 "Attività finanziarie valutate al costo ammortizzato – Crediti verso clientela" si riferiscono:

- alla cessione dei Titoli di Stato Italiani effettuati dalla Banca nell'esercizio per un importo complessivo pari ad euro 260 mila. Come illustrato in calce alla Tabella 4.1 della Parte B (attivo) della presente Nota Integrativa, cui si fa rinvio per ulteriori approfondimenti, si fa riferimento all'operatività posta in essere nel corso dell'esercizio dalla Banca sul comparto dei Titoli di Stato Italiani, in ottica di presidio del rischio di credito prospettico, in particolare legato all'instabilità politica italiana ed alle sue implicazioni in termini di controvalore sulla quota del complessivo comparto titoli della Banca allocato all'interno del presente portafoglio contabile e, per tale ragione, in piena coerenza con il modello di business di riferimento (HTC), il quale permette la vendita di una o più attività finanziarie ove le stesse non soddisfino più i criteri di qualità creditizia specificate dalle linee guida di investimento documentate della Banca;
- alla cessione con cartolarizzazione di sofferenze per euro 22 mila.

I saldi riportati alla sottovoce A.2.1 "Attività finanziarie valutate al fair value con impatto sulla redditività complessiva – Titoli di debito" sono rappresentati da:

- "rigiro" nel conto economico della riserva di rivalutazione per 38 mila euro
- differenza fra prezzi di cessione e valore di libro delle attività cedute per 213 mila euro.

SEZIONE 7 - RISULTATO NETTO DELLE ALTRE ATTIVITÀ E PASSIVITÀ FINANZIARIE VALUTATE AL FAIR VALUE CON IMPATTO A CONTO ECONOMICO – VOCE 110

Nella sezione sono rappresentati i saldi positivi o negativi tra gli utili e le perdite delle attività/passività finanziarie valutate al *fair value* per i quali è stata esercitata la c.d. *fair value option*, ovvero perché obbligatoriamente valutate al *fair value* ai sensi dell'IFRS 9, inclusi i risultati delle valutazioni al *fair value* di tali strumenti.

7.1 VARIAZIONE NETTA DI VALORE DELLE ATTIVITÀ/PASSIVITÀ FINANZIARIE VALUTATE AL FAIR VALUE CON IMPATTO A CONTO ECONOMICO: COMPOSIZIONE DELLE ATTIVITÀ E DELLE PASSIVITÀ FINANZIARIE DESIGNATE AL FAIR VALUE

Alla data di riferimento del bilancio la Banca non detiene attività e/o passività finanziarie designate al *fair value* e pertanto non procede alla compilazione della presente Tabella.

7.2 VARIAZIONE NETTA DI VALORE DELLE ALTRE ATTIVITÀ E PASSIVITÀ FINANZIARIE VALUTATE AL FAIR VALUE CON IMPATTO A CONTO ECONOMICO: COMPOSIZIONE DELLE ALTRE ATTIVITÀ FINANZIARIE OBBLIGATORIAMENTE VALUTATE AL FAIR VALUE

Operazioni/Componenti reddituali	Plusvalenze (A)	Utili da realizzo (B)	Minusvalenze (C)	Perdite da realizzo (D)	Risultato netto [(A+B) - (C+D)]
1. Attività finanziarie	47	-	(27)	-	21
1.1 Titoli di debito	1	-	-	-	1
1.2 Titoli di capitale	-	-	-	-	-
1.3 Quote di O.I.C.R.	31	-	-	-	31
1.4 Finanziamenti	15	-	(27)	-	(11)
2. Attività finanziarie: differenze di cambio	X	X	X	X	-
Totale	47	-	(27)	-	21

SEZIONE 8 - RETTIFICHE/RIPRESE DI VALORE NETTE PER RISCHIO DI CREDITO – VOCE 130

La presente sezione accoglie i saldi, positivi o negativi, delle rettifiche di valore e delle riprese di valore connesse con il deterioramento delle attività finanziarie valutate al costo ammortizzato e di quelle valutate al *fair value* con impatto sulla redditività complessiva.

8.1 RETTIFICHE DI VALORE NETTE PER RISCHIO DI CREDITO RELATIVO AD ATTIVITÀ FINANZIARIE VALUTATE AL COSTO AMMORTIZZATO: COMPOSIZIONE

Operazioni/Componenti reddituali	Rettifiche di valore (1)			Riprese di valore (2)		Totale 31/12/2019
	Primo e secondo	Terzo stadio		Primo e secondo stadio	Terzo	
	0	Write-off	Altre	0	0	
A. Crediti verso banche	-	-	-	-	-	-
- finanziamenti	-	-	-	-	-	-
- titoli di debito	-	-	-	-	-	-
di cui: crediti deteriorati acquisiti o	-	-	-	-	-	-
B. Crediti verso clientela	(204)	(53)	(1.009)	425	909	68
- finanziamenti	(169)	(53)	(1.009)	424	909	102
- titoli di debito	(34)	-	-	1	-	(34)
di cui: crediti impaired acquisiti o originati	-	-	-	-	-	-
Totale	(204)	(53)	(1.009)	425	909	68

Si rinvia per il comparativo Marzo 2019 al pertinente fascicolo di Bilancio, mentre per gli effetti legati alla transizione contabile all' IFRS9 all'informativa prodotta nella parte A di Nota Integrativa.

Le rettifiche di valore riportate in corrispondenza della colonna "Primo e secondo stadio" corrispondono alle svalutazioni collettive sui crediti "in bonis".

Le rettifiche di valore, in corrispondenza della colonna "Terzo Stadio - Altre", si riferiscono alle svalutazioni analitiche dei crediti scaduti deteriorati e di quelli classificati ad inadempienza probabile e a sofferenza, mentre quelle riportate nella colonna "Terzo Stadio - Write-off", derivano da eventi estintivi.

Per gli approfondimenti sulle modalità di determinazione delle rettifiche di valore sulle attività valutate al costo ammortizzato, si rinvia alle "Politiche Contabili" nella Parte A della Nota Integrativa.

Le rettifiche di valore su titoli di debito fanno riferimento a obbligazioni connesse a cartolarizzazioni di terzi (c.d. titoli Lucrezia) in stage 2.

8.2 RETTIFICHE DI VALORE NETTE PER RISCHIO DI CREDITO RELATIVO AD ATTIVITÀ FINANZIARIE VALUTATE AL FAIR VALUE CON IMPATTO SULLA REDDITIVITÀ COMPLESSIVA: COMPOSIZIONE

La tabella non viene compilata poiché il dato di bilancio è inferiore ai 500 euro (eur 16,03).

SEZIONE 9 - UTILI/PERDITE DA MODIFICHE CONTRATTUALI SENZA CANCELLAZIONI – VOCE 140

Formano oggetto di rilevazione nella presente voce gli importi derivanti dall'adeguamento operato ai valori contabili delle attività finanziarie, considerate al lordo delle relative rettifiche di valore complessive, in modo da riflettere le modifiche apportate ai flussi di cassa contrattuali che non danno luogo a cancellazioni contabili ai sensi del paragrafo 5.4.3 e dell'Appendice A dell'IFRS 9.

9.1 UTILI (PERDITE) DA MODIFICHE CONTRATTUALI: COMPOSIZIONE

Voci/Componenti reddituali	31/12/2019		
	Utili	Perdite	Risultato netto
A. Attività finanziarie valutate al costo ammortizzato	-	(44)	(44)
1. Crediti verso banche	-	-	-
2. Crediti verso clientela	-	(44)	(44)
B. Attività finanziarie valutate al fair value con impatto sulla redditività complessiva	-	-	-
1. Crediti verso banche	-	-	-
2. Crediti verso clientela	-	-	-
Totale attività (A+B)	-	(44)	(44)

Gli importi indicati in Tabella non includono l'impatto delle modifiche contrattuali sull'ammontare delle perdite attese, che viene invece rilevato in corrispondenza della voce 130 "Rettifiche/riprese di valore nette per rischio di credito".

L'ammontare degli utili e delle perdite riportate in tabella fa riferimento alle modifiche contrattuali apportate dalla Banca ai rapporti in essere con la propria clientela per cause strettamente connesse alle difficoltà finanziarie delle controparti e, per tale ragione, sono di norma stipulate a condizioni potenzialmente favorevoli per queste ultime. In queste circostanze, di norma, si ritiene che non vi sia stata in sostanza un'estinzione dei flussi di cassa originari che possa quindi comportare la cancellazione (*derecognition*) del credito originario. Conseguentemente, tali tipologie di rinegoziazione sono nella maggioranza dei casi rappresentate in bilancio attraverso il c.d. "*modification accounting*", consistente nella rilevazione a conto economico della differenza tra il valore contabile ed il valore ricalcolato dell'attività finanziaria mediante l'attualizzazione dei flussi di cassa rinegoziati o modificati al tasso di interesse effettivo originario della stessa.

SEZIONE 10 - LE SPESE AMMINISTRATIVE – VOCE 160

Nella presente sezione sono dettagliate le “spese per il personale” e le “altre spese amministrative” registrate nell’esercizio.

10.1 SPESE PER IL PERSONALE: COMPOSIZIONE

Tipologia di spese/Valori	Totale 31/12/2019	Totale 31/03/2019
1) Personale dipendente	(2.123)	(10.725)
a) salari e stipendi	(1.382)	(5.526)
b) oneri sociali	(450)	(1.431)
c) indennità di fine rapporto	(5)	(26)
e) accantonamento al trattamento di fine rapporto del personale	(7)	(35)
g) versamenti ai fondi di previdenza complementare esterni:	(167)	(620)
- a contribuzione definita	(167)	(620)
i) altri benefici a favore dei dipendenti	(112)	(3.086)
2) Altro personale in attività	-	(53)
3) Amministratori e sindaci	(143)	(1.162)
6) Rimborsi di spese per dipendenti di terzi distaccati presso la società	(138)	(247)
Totale	(2.404)	-

I dati al 31/3/19 non sono direttamente comparabili in quanto l’esercizio precedente si riferiva a 27 mesi mentre l’esercizio al 31/12/19 si riferisce a 9 mesi.

La sottovoce 1.e) “Accantonamento al trattamento di fine rapporto del personale dipendente” è così composta:

- onere finanziario figurativo (*Interest Cost* – IC) pari a 6 mila euro.
- Ritenuta rivalutazione tfr pari 1 mila euro mila euro.

Nella voce 3) “Amministratori e sindaci” sono compresi i compensi degli amministratori, ivi inclusi gli oneri sostenuti per la stipula di polizze assicurative per responsabilità civile, per 90 mila euro e del Collegio Sindacale per 49 mila euro.

Nella sottovoce 1.c) “Indennità di fine rapporto” sono ricomprese le somme destinate al fondo di Tesoreria Inps, in applicazione delle disposizioni introdotte dalla riforma previdenziale di cui al D.lgs. 252/2005 e alla Legge n. 296/2006.

10.2 NUMERO DIPENDENTI PER CATEGORIA

Voci	Totale 31/12/2019	Totale 31/03/2019
Personale dipendente:	46	54
a) dirigenti	1	2
b) quadri direttivi	3	17
c) restante personale dipendente	42	35
Altro personale	1	-
Totale	47	54

Il numero medio dei dipendenti è calcolato come media ponderata dei dipendenti usando come pesi il numero dei mesi lavorati sull’anno. I dipendenti part-time sono considerati al 50%.

10.3 FONDI DI QUIESCENZA AZIENDALI A BENEFICI DEFINITI: COSTI E RICAVI

Alla data di riferimento del bilancio non sono previsti fondi di quiescenza aziendale a benefici definiti e non sono presenti in contabilità costi o ricavi ad essi connessi.

10.4 ALTRI BENEFICI A FAVORE DEI DIPENDENTI

	31/12/2019	31/03/2019
incentivazione all'esodo e fondo a sostegno del reddito	-	(2.551)
spese relative ai buoni pasto	(37)	(146)
spese assicurative	(53)	(168)
visite mediche	-	-
formazione	(15)	(192)
formazione 81/08	-	-
altri benefici	(7)	(29)
Totale	(112)	(3.086)

Tra gli "altri benefici" dell'esercizio precedente figurano euro 2.551 di accantonamento al fondo esodi.

10.5 ALTRE SPESE AMMINISTRATIVE: COMPOSIZIONE

	Totale
	31/12/2019
Spese Informatiche	(246)
Spese per immobili e mobili	(247)
Fitti e canoni passivi	(46)
Manutenzione ordinaria	(187)
Vigilanza	(14)
Spese per acquisto di beni e servizi non professionali	(298)
Spese telefoniche e trasmissione dati	(100)
Spese postali	(44)
Spese per trasporto e conta valori	(47)
Energia elettrica, riscaldamento ed acqua	(63)
Spese di viaggio e locomozione	(12)
Stampati e cancelleria	(30)
Abbonamenti, riviste e quotidiani	(2)
Spese per acquisto di servizi professionali	(881)
Compensi a professionisti (diversi da revisore contabile)	(95)
Compensi a revisore contabile	(24)
Spese legali e notarili	(265)
Spese giudiziarie, informazioni e visure	(134)
Service amministrativi	(364)
Premi assicurazione	(29)
Spese promo-pubblicitarie e di rappresentanza	(26)
Quote associative	(42)
Beneficenza	(28)
Altre	(55)
Imposte indirette e tasse	(433)
Imposta di bollo	(227)
Imposta sostitutiva DPR 601/73	(19)
Imposta comunale sugli immobili	(78)
Imposta transazioni finanziarie	-
Altre imposte indirette e tasse	(109)
Totale	(2.286)

Si fa presente che tra le spese amministrative sono ricondotti i canoni di locazione relativi a contratti di *leasing* operativo aventi ad oggetto beni di modesto valore (ossia di importo originario pari o inferiore a 5.000 euro), per i quali la Banca non ha adottato la modalità di contabilizzazione prevista dall'IFRS 16 (rilevazione del diritto d'uso in contropartita alla passività finanziaria per il leasing), ma ha imputato direttamente a conto economico l'ammontare dei canoni corrisposti nell'esercizio.

Analogamente, figurano nella tabella anche i canoni passivi corrisposti per contratti di *leasing* operativo di durata originaria pari o inferiore a 12 mesi.

Per un dettaglio sulla natura e la tipologia dei beni oggetto dei contratti di *leasing* operativo dinanzi richiamati si rinvia all'informativa fornita nella sezione 8 della Parte B – Attivo della presente Nota Integrativa.

SEZIONE 11 - ACCANTONAMENTI NETTI AI FONDI PER RISCHI E ONERI – VOCE 170

La presente Sezione fornisce il dettaglio della composizione del saldo degli accantonamenti netti e delle riattribuzioni a Conto Economico di fondi ritenuti esuberanti, relativamente alle seguenti categorie di fondi per rischi ed oneri:

- fondi per rischio di credito relativi ad impegni ad erogare fondi e a garanzie finanziarie rilasciate, rientranti nel campo di applicazione dell'IFRS 9;
- fondi relativi ad altri impegni e altre garanzie non rientranti nel campo di applicazione dell'IFRS 9;
- altri fondi per rischi ed oneri.

11.1 ACCANTONAMENTI NETTI PER RISCHIO DI CREDITO RELATIVI A IMPEGNI A EROGARE FONDI E GARANZIE FINANZIARIE RILASCIATE: COMPOSIZIONE

	31/12/2019		
	Accantonamenti	Riattribuzioni	Totale
Impegni ad Erogare Fondi 1 Stadio	(13)	2	(11)
Impegni ad Erogare Fondi 2 Stadio	-	3	2
Impegni ad Erogare Fondi 3 Stadio	(14)	-	(14)
Garanzie Finanziarie Rilasciate 1 Stadio	(4)	2	(2)
Garanzie Finanziarie Rilasciate 2 Stadio	(1)	-	(1)
Garanzie Finanziarie Rilasciate 3 Stadio	(3)	-	(2)
Totale	(34)	6	(28)

Per approfondimenti sul modello di *impairment* adottato dalla Banca e posto alla base della determinazione della misura degli accantonamenti netti riportati in Tabella, si rinvia alla Parte A "Politiche Contabili" della Nota Integrativa.

11.2 ACCANTONAMENTI NETTI RELATIVI AD ALTRI IMPEGNI E ALTRE GARANZIE RILASCIATE: COMPOSIZIONE

	31/12/2019		
	Accantonamenti	Riattribuzioni	Totale
Accantonamenti netti garanzie rilasciate non finanziarie	(31)	1	(30)

Gli accantonamenti includono anche gli incrementi dei fondi dovuti al trascorrere del tempo (maturazione degli interessi impliciti nell'attualizzazione).

11.3 ACCANTONAMENTI NETTI AGLI ALTRI FONDI PER RISCHI E ONERI: COMPOSIZIONE

	31/12/2019		
	Accantonamenti	Riattribuzioni	Totale
Controversie legali	(155)	28	(127)
Altri fondi per rischi ed oneri	-	-	-
Totale	(155)	28	(127)

SEZIONE 12 - RETTIFICHE/RIPRESE DI VALORE NETTE SU ATTIVITÀ MATERIALI - VOCE 180

Nella Sezione è riportato il saldo fra le rettifiche di valore e le riprese di valore relative alle attività materiali detenute ad uso funzionale o a scopo di investimento, incluse quelle relative ad attività acquisite in *leasing* (finanziario ed operativo) e ad attività concesse in *leasing* operativo, nonché alle attività materiali in rimanenza ai sensi dello IAS 2.

12.1. RETTIFICHE DI VALORE NETTE SU ATTIVITÀ MATERIALI: COMPOSIZIONE

Attività/Componente reddituale	Ammortamento	Rettifiche di valore per deterioramento	Riprese di valore	Risultato netto
	(a)	(b)	(c)	(a + b - c)
A. Attività materiali				
A.1 Ad uso funzionale	(285)	-	-	(285)
- Di proprietà	(194)	-	-	(194)
- Diritti d'uso acquisiti con il leasing	(91)	-	-	(91)
A.2 Detenute a scopo di investimento	(4)	-	-	(4)
- Di proprietà	(4)	-	-	(4)
- Diritti d'uso acquisiti con il leasing	-	-	-	-
A.3 Rimanenze	X	-	-	-
Totale	(288)	-	-	(288)

La colonna "Ammortamento" evidenzia gli importi degli ammortamenti di competenza dell'esercizio.

Alla sottovoce A.1 "Ad uso funzionale – diritti d'uso acquisiti con il leasing" sono indicati gli ammortamenti relativi alle attività materiali di seguito elencate, sottostanti a contratti di *leasing* sottoscritti dalla Banca:

SEZIONE 13 - RETTIFICHE/RIPRESE DI VALORE NETTE SU ATTIVITÀ IMMATERIALI - VOCE 190
13.1 RETTIFICHE DI VALORE NETTE DI ATTIVITÀ IMMATERIALI: COMPOSIZIONE

Attività/Componente reddituale	Ammortamento	Rettifiche di valore per deterioramento	Riprese di valore	Risultato netto
	(a)	(b)	(c)	(a + b - c)
A. Attività immateriali				
A.1 Di proprietà	(4)	-	-	(4)
- Generate internamente dall'azienda	-	-	-	-
- Altre	(4)	-	-	(4)
A.2 Diritti d'uso acquisiti con il leasing	-	-	-	-
Totale	(4)	-	-	(4)

La colonna "Ammortamento" evidenzia gli importi degli ammortamenti di competenza dell'esercizio e si riferisce alle attività immateriali a vita utile definita acquisite all'esterno.

Alla data di riferimento del bilancio, la Banca non detiene attività immateriali a vita utile indefinita.

SEZIONE 14 - GLI ALTRI ONERI E PROVENTI DI GESTIONE - VOCE 200

Nella Sezione sono illustrati i costi e i ricavi non imputabili alle altre voci, che concorrono alla determinazione della voce 280 "Utili (Perdita) dell'operatività corrente al netto delle imposte".

14.1 ALTRI ONERI DI GESTIONE: COMPOSIZIONE

	31/12/2019
Oneri connessi al servizio di leasing (consulenze, assicurazioni, imposte e tasse, minusvalenze)	-
Insussistenze dell'attivo non riconducibili a voce propria	-
Sopravvenienze passive non riconducibili a voce propria	(30)
Costi servizi outsourcing	-
Oneri diversi	-
Definizione controversie e reclami	-
Ammortamento migliorie su beni di terzi	(67)
Altri oneri operazioni straordinarie	-
Oneri per furti e rapine	-
Altri oneri	-
Totale	(97)

14.2 ALTRI PROVENTI DI GESTIONE: COMPOSIZIONE

	Totale 31/12/2019
A) Recupero spese	387
Recupero di imposte	224
Servizi resi a Società del Gruppo	-
Recupero Spese diverse	7
Premi di assicurazione	-
Recupero fitti passivi	-
Recupero spese da clientela	28
Recupero Spese su Sofferenze	128
B) Altri proventi	280
Ricavi da insourcing	-
Fitti attivi su immobili	11
Insussistenze del passivo non riconducibili a voce propria	6
Sopravvenienze attive non riconducibili a voce propria	202
Altri proventi su attività di leasing finanziario	-
Altri proventi operazioni straordinarie	-
Altri proventi	26
Commissioni di istruttoria veloce	34
Totale	666

SEZIONE 15 - UTILI (PERDITE) DELLE PARTECIPAZIONI - VOCE 220

Alla data di riferimento del bilancio, la Banca non detiene partecipazioni in società controllate, controllate congiuntamente e sottoposte a influenza notevole.

SEZIONE 16 - RISULTATO NETTO DELLA VALUTAZIONE AL FAIR VALUE DELLE ATTIVITÀ MATERIALI E IMMATERIALI - VOCE 230

La presente Sezione non è compilata in quanto la Banca non detiene attività materiali e/o immateriali oggetto di valutazione al *fair value*.

SEZIONE 17 - RETTIFICHE DI VALORE DELL'AVVIAMENTO - VOCE 240

La Banca non ha iscritto avviamenti al proprio attivo e, pertanto, non procede alla compilazione della presente Sezione.

SEZIONE 18 - UTILI (PERDITE) DA CESSIONE DI INVESTIMENTI - VOCE 250

Alla data di riferimento del bilancio, la Banca non ha effettuato cessioni di investimenti, pertanto, la tabella non viene compilata.

SEZIONE 19 - IMPOSTE SUL REDDITO DELL'ESERCIZIO DELL'OPERATIVITÀ CORRENTE – VOCE 270

Nella presente voce figura l'onere fiscale, pari al saldo tra la fiscalità corrente e quella differita, relativo al reddito dell'esercizio e con esclusione della componente imputabile ai gruppi di attività e associate passività in via di dismissione.

19.1 IMPOSTE SUL REDDITO DELL'ESERCIZIO DELL'OPERATIVITÀ CORRENTE: COMPOSIZIONE

Componenti reddituali/Valori	Totale 31/12/2019	Totale 31/03/2019
1. Imposte correnti (-)	(394)	-
2. Variazioni delle imposte correnti dei precedenti esercizi (+/-)	(6)	41
3. Riduzione delle imposte correnti dell'esercizio (+)	-	-
3.bis Riduzione delle imposte correnti dell'esercizio per crediti di cui alla L. n.214/2011 (+)	1.061	101
4. Variazione delle imposte anticipate (+/-)	(1.154)	815
5. Variazione delle imposte differite (+/-)	357	-
6. Imposte di competenza dell'esercizio (-) (-1+/-2+3+3bis+/-4+/-5)	(135)	956

Le imposte correnti sono state rilevate in base alla legislazione fiscale vigente.

Ai fini IRES, le imposte correnti sono determinate tenendo conto delle disposizioni previste per le società cooperative a mutualità prevalente, introdotte dalla L. 311/2004.

L'importo di cui al punto 3.bis è riferito alle attività per imposte anticipate (Deferred Tax Assets - DTA) che sono state trasformate in credito d'imposta. Il medesimo ammontare trova contropartita, con segno negativo, tra le variazioni delle imposte anticipate del successivo punto 4. che trovano dettaglio nelle tabelle 10.3 e 10.3bis della parte B (attivo) della Nota Integrativa.

In proposito, sono state applicate le disposizioni previste per le Banche di Credito Cooperativo dalla L. 17 febbraio 2017 n. 15.

Riepilogo delle imposte sul reddito di competenza dell'esercizio, per tipologia di imposta

Componente/Valori	Totale 31.12.2019	Totale 31.03.2019
IRES	-73	951
IRAP	-62	5
Altre imposte		
Totale	-135	956

19.2 RICONCILIAZIONE TRA ONERE FISCALE TEORICO E ONERE FISCALE EFFETTIVO DI BILANCIO

IRES	31/12/2019		31/03/2019	
	Ires		Ires	
	Imponibile	Imposta	Imponibile	Imposta
Utile (Perdita) dell'operatività corrente al lordo delle imposte (voce 260 CE)	481		8.863	
Utile dell'operatività corrente al lordo delle imposte (voce 260 CE)	481		-	
Perdita dell'operatività corrente al lordo delle imposte (voce 260 CE)	-		-	
Aliquota corrente		0		
Onere fiscale teorico (24%)		-115		
Maggiore onere fiscale per variazioni in aumento (imponibile)/Maggiore onere fiscale per variazioni in aumento (imposta)	1.737	-417	4.669	
Temporanee				
- Variazioni manifestatesi nell'esercizio	318		1.257	
Definitive				
- Annullamento variazioni temporanee esercizi precedenti	1.087		0	
- Variazioni manifestatesi nell'esercizio	332		3.412	
Minore onere fiscale per variazioni in diminuzione	1.183	284	1.828	
Temporanee				
- Variazioni manifestatesi nell'esercizio	51		35	
Definitive				
- Annullamento variazioni temporanee esercizi precedenti	959		1.580	
- Variazioni manifestatesi nell'esercizio	124		218	
- Deduzioni fino a concorrenza dell'imponibile fiscale	49		(5)	
Imponibile (perdita) fiscale	1.034		(6.021)	
Imposta corrente lorda		-248		
Addizionale all'IRES		36		
Detrazioni		0		
Imposta corrente netta a CE		-284		
Variazioni delle imposte anticipate/differite/correnti (+/-)		211		951
Imposte di competenza dell'esercizio		-73		951

SEZIONE 20 - UTILE (PERDITA) DELLE ATTIVITÀ OPERATIVE CESSATE AL NETTO DELLE IMPOSTE - VOCE 290

Nel corso dell'esercizio la Banca non ha posto in essere operazioni di dismissione di attività operative cessate, né detiene attività della specie e, pertanto, non compila la presente Sezione.

SEZIONE 21 – ALTRE INFORMAZIONI

Si attesta che sussistono e permangono le condizioni di mutualità prevalente.

A tal fine, ai sensi del disposto dell'art. 2512 del Codice Civile e dell'art. 35 del D. Lgs. n. 385 del 1993 e delle correlate Istruzioni di Vigilanza, nel corso dell'esercizio la Banca ha rispettato i requisiti previsti in tema di operatività prevalente con i Soci.

In particolare, per quanto richiesto dall'art. 35 citato, e così come risultante dalle segnalazioni periodiche inviate all'Organo di Vigilanza, si documenta che le attività di rischio destinate ai Soci o ad attività a ponderazione zero sono state superiori al 50% del totale delle stesse nel corso dell'anno. Tale percentuale è pari al 80,80% ed è calcolata come media degli indici di operatività prevalente rilevati alla fine di ciascun trimestre solare. L'indice di ciascun trimestre è calcolato come rapporto tra le attività di rischio a favore dei soci e a ponderazione zero sul totale delle attività di rischio. Tale criterio è in linea con quanto chiarito dall'Agenzia delle Entrate con la consulenza giuridica del 6 dicembre 2011, resa pubblica con l'emanazione della risoluzione n. 45/E del 7 maggio 2012.

Inoltre, alla data di bilancio, a fronte di attività di rischio complessive per euro 231.931 mila, euro 183.374 mila – corrispondenti al 79,06% del totale delle attività di rischio – sono state destinate ai Soci o ad attività a ponderazione zero.

Si attesta infine che lo Statuto della Banca contiene le clausole richieste dall'art. 2514 Codice Civile e che tali clausole sono state rispettate nell'esercizio.

SEZIONE 22 - UTILE PER AZIONE

La Banca è una società cooperativa a mutualità prevalente e per tale ragione non si ritiene significativa l'informativa in esame.

PROSPETTO ANALITICO DELLA REDDITIVITÀ COMPLESSIVA

	Voci	31/12/2019
10.	Utile (Perdita) d'esercizio	346
	Altre componenti reddituali senza rigiro a conto economico	74
20.	Titoli di capitale designati al fair value con impatto sulla redditività complessiva:	73
	a) variazione di fair value	73
	b) trasferimenti ad altre componenti di patrimonio netto	-
30.	Passività finanziarie designate al fair value con impatto a conto economico (variazioni del proprio merito creditizio):	0
	a) variazione del fair value	-
	b) trasferimenti ad altre componenti di patrimonio netto	-
40.	Coperture di titoli di capitale designati al fair value con impatto sulla redditività complessiva:	-
	a) variazione di fair value (strumento coperto)	-
	b) variazione di fair value (strumento di copertura)	0
50.	Attività materiali	-
60.	Attività immateriali	-
70.	Piani a benefici definiti	12
80.	Attività non correnti e gruppi di attività in via di dismissione	-
90.	Quota delle riserve da valutazione delle partecipazioni valutate a patrimonio netto	-
100.	Imposte sul reddito relative alle altre componenti reddituali senza rigiro a conto economico	(11)
	Altre componenti reddituali con rigiro a conto economico	238
110.	Copertura di investimenti esteri:	-
	a) variazioni di fair value	-
	b) rigiro a conto economico	-
	c) altre variazioni	-
120.	Differenze di cambio:	-
	a) variazione di valore	-
	b) rigiro a conto economico	-
	c) altre variazioni	-
130.	Copertura dei flussi finanziari:	-
	a) variazioni di fair value	-
	b) rigiro a conto economico	-
	c) altre variazioni	-
	di cui: risultato delle posizioni nette	-
140.	Strumenti di copertura (elementi non designati):	-
	a) variazione di valore	-
	b) rigiro a conto economico	-
	c) altre variazioni	-
150.	Attività finanziarie (diverse dai titoli di capitale) valutate al fair value con impatto sulla redditività complessiva:	356
	a) variazioni di fair value	383
	b) rigiro a conto economico	(38)
	- rettifiche per rischio di credito	(1)
	- utili/perdite da realizzo	(37)
	c) altre variazioni	11
160.	Attività non correnti e gruppi di attività in via di dismissione:	-
	a) variazioni di fair value	-
	b) rigiro a conto economico	-
	c) altre variazioni	-
170.	Quota delle riserve da valutazione delle partecipazioni valutate a patrimonio netto:	-
	a) variazioni di fair value	-
	b) rigiro a conto economico	-
	- rettifiche da deterioramento	-
	- utili/perdite da realizzo	-
	c) altre variazioni	-
180.	Imposte sul reddito relative alle altre componenti reddituali con rigiro a conto economico	(118)
190.	Totale altre componenti reddituali	312
200.	Redditività complessiva (Voce 10+190)	657

Si rinvia per il comparativo Marzo 2019 al pertinente fascicolo di Bilancio, mentre per gli effetti legati alla transizione contabile all' IFRS9 all'informativa prodotta nella parte A di Nota Integrativa.

PREMESSA

La Banca svolge la propria attività ispirandosi a principi di prudenza e di contenimento dell'esposizione ai rischi, in relazione all'esigenza di stabilità connessa all'esercizio dell'attività bancaria. Coerentemente con tali principi, la Banca persegue i propri obiettivi di sviluppo in coerenza con le caratteristiche peculiari del Sistema del Credito Cooperativo, garantendo, mediante un'equilibrata gestione del rischio, un'affidabile e sostenibile generazione di valore nel tempo.

Le Politiche di Governo dei Rischi, definite a livello di Gruppo, rappresentano il modello di riferimento nello sviluppo organizzativo e di processo e nell'esecuzione sistematica di tutte le attività operative e di business poste in essere dalla Banca e sono parte integrante del Processo di Gestione dei Rischi (PGR) adottato dal Gruppo Bancario Cooperativo Iccrea, a presidio della sana e prudente gestione e a supporto di una sostenibile attuazione della complessiva risk strategy definita. Sul PGR opera il Sistema dei Controlli Interni (SCI) che deve, in generale, assicurare la completezza, l'adeguatezza, la funzionalità (in termini di efficacia ed efficienza), l'affidabilità delle Politiche stesse in un quadro di puntuale coerenza con il framework di Governo definito a livello di Gruppo.

Nell'ambito del sistema dei controlli interni opera la funzione del Risk Management.

LA FUNZIONE RISK MANAGEMENT

L'Area Chief Risk Officer ha la responsabilità, a livello di Gruppo, delle attività di controllo di secondo livello riferite alla gestione dei rischi creditizi, finanziari ed operativi, inclusi i rischi informatici. Rappresenta il referente degli Organi Aziendali della Capogruppo per le materie di competenza, esprimendo una visione integrata e di sintesi del complesso dei rischi assunti e gestiti dalle singole Entità e dal Gruppo nel suo complesso.

L'assetto organizzativo della funzione Risk Management, oltre a strutture in staff e supporto al CRO (es. Convalida), prevede

- una struttura di Group Risk Management che assicura nel continuo
 - il presidio ed il coordinamento delle unità organizzative dedicate ai singoli profili di rischio, volte, ciascuna per l'ambito di competenza, allo sviluppo e alla manutenzione dei framework metodologici di assunzione e gestione dei rischi specifici, nonché alla valutazione e al monitoraggio dei rischi stessi e all'individuazione delle eventuali misure di mitigazione;
 - la definizione e la manutenzione operativa del framework metodologico relativo ai processi di Risk Governance (RAF/RAS, ICAAP, Recovery Plan, stress-test, OMR).
- una struttura di "BCC Risk Management", che costituisce il "centro di controllo" del profilo di rischio delle singole Banche Affiliate, con responsabilità di controllo ed attivazione dei processi di *Early Warning System*, oltre a rappresentare il vertice delle strutture di Risk Management territoriali e a collaborare con il Group Risk Management nella definizione degli aspetti metodologici e di funzionamento dei processi di Risk Management, con particolare riferimento agli aspetti inerenti alle Banche Affiliate.

All'interno della struttura "BCC Risk Management" di Capogruppo è prevista la presenza di coordinatori d'area e la nomina di uno "Specialista Territoriale RM", che rappresenta lo specialista di Risk Management del territorio di riferimento. In tale ambito, lo Specialista Territoriale RM, e con il contributo di eventuali collaboratori, supporta i Risk Management delle Banche Affiliate nella declinazione e nell'adozione delle strategie, delle politiche e dei processi di rilevazione, valutazione e controllo dei rischi definiti dalla Funzione Risk Management a livello di Gruppo Bancario Cooperativo Iccrea.

Le principali funzioni svolte dalla Funzione Risk Management di Gruppo sono le seguenti:

- concorre alla definizione ed allo sviluppo del framework di assunzione e gestione dei rischi di competenza del Gruppo, assicurando che lo stesso sia:
 - conforme alla normativa di riferimento, allineato alle best practices di mercato, funzionale al contesto gestionale interno;
 - coerente con il piano strategico, il budget e il Risk Appetite Framework, con l'ICAAP e l'ILAAP del Gruppo.
- Il framework di assunzione e gestione dei rischi è costituito:
- dai presidi organizzativi e dai processi aziendali (operativi, amministrativi e di business), comprensivi dei controlli di linea;
 - dalle Politiche di Governo dei Rischi (Policy, Limiti e Deleghe);
 - dalle metodologie e dai criteri di misurazione e valutazione dei rischi;
 - dagli strumenti applicativi di supporto.

- sviluppa la proposta di Risk Appetite Framework del Gruppo e la relativa declinazione operativa (Risk Appetite Statement) a livello consolidato e, con il supporto della singola Banca Affiliata, a livello individuale, coerentemente con gli obiettivi di adeguatezza del profilo patrimoniale in relazione ai rischi assunti e/o assumibili (ICAAP) e di adeguatezza del profilo di liquidità (ILAAP);
- opera come "centro di controllo" del profilo di rischio delle singole Banche Affiliate, attraverso le articolazioni territoriali dei presidi di risk management ed attraverso i meccanismi di funzionamento dell'Early Warning System e dello Schema di Garanzia. In tale ambito:
 - cura lo sviluppo e l'aggiornamento dell'impianto metodologico ed elabora strumenti adeguati per il funzionamento dello Schema di Garanzia, nonché per l'analisi, il controllo, la valutazione, la classificazione e il monitoraggio delle Banche Affiliate nell'ambito dei processi di gestione dell'EWS;
 - cura, anche per il tramite delle sue articolazioni territoriali, la declinazione e l'adozione, da parte di ciascuna Banca Affiliata, delle strategie, delle politiche e dei principi di valutazione e misurazione dei rischi definite a livello di Gruppo.
- monitora l'andamento del profilo di rischio e dell'esposizione alle diverse tipologie di rischio cui risulta esposto il Gruppo nel suo complesso e le singole componenti che lo formano, riscontrando nel continuo la coerenza tra il rischio effettivo assunto e gli obiettivi di rischio definiti. In tale ambito:
 - sviluppa metodologie e modelli di misurazione e valutazione dei rischi e ne cura la fase di convalida, valutandone periodicamente il regolare funzionamento, la capacità predittiva e le performance, e la loro rispondenza nel tempo alle prassi operative e prescrizioni normative;
 - effettua attività di controllo di secondo livello sull'adeguatezza, l'efficacia e la tenuta nel tempo del framework di assunzione e gestione dei rischi di competenza, identificando eventuali necessità di fine tuning/manutenzione correttiva ed evolutiva e fornendo un supporto, per quanto di competenza, nella implementazione dei relativi interventi;
 - rileva eventuali situazioni di rischio eccedenti i limiti definiti nel Risk Appetite Statement, nelle Politiche di Governo dei Rischi, nella normativa esterna e, più in generale, situazioni potenzialmente dannose o sfavorevoli al fine di sottoporle al processo decisionale per una valutazione degli interventi mitigativi da porre in essere;
 - analizza le operazioni di maggior rilievo esprimendo un parere preventivo in considerazione della coerenza delle stesse con il Risk Appetite Statement;
 - valuta, per quanto di competenza, l'adeguatezza del profilo patrimoniale in relazione ai rischi assunti e/o assumibili (capitale assorbito, ICAAP) e l'adeguatezza del profilo di liquidità del Gruppo (ILAAP);
 - valuta, con riferimento ad incidenti particolarmente gravi, gli impatti sul Gruppo in termini di rischio e partecipa alla definizione delle strategie da attuare per la risoluzione;
 - relaziona gli Organi Aziendali in merito all'andamento dei rischi nei diversi comparti operativi e di business supportando gli stessi Organi nella definizione degli orientamenti strategici e delle politiche di rischio e nella relativa attuazione;
- svolge, per gli ambiti di competenza, gli adempimenti in materia di vigilanza informativa, ispettiva e regolamentare.

CULTURA DEL RISCHIO

Il Gruppo dedica particolare attenzione alla gestione, valutazione e comprensione del rischio. A tutto il personale è richiesto di identificare, valutare e gestire il rischio all'interno del proprio ambito di responsabilità assegnato. Ogni dipendente è tenuto ad agire con serietà e consapevolezza nell'adempimento dei propri doveri e responsabilità.

La cultura del rischio si rifà ai principi del modello di risk management della Capogruppo, è divulgata a tutte le unità di business ed al personale, ed è connessa ai seguenti cardini:

- indipendenza della Funzione Risk Management dalle unità di business;
- produzione e costante adeguamento di manuali e policy di rischio;
- definizione di limiti di rischio vincolanti;
- monitoraggio periodico delle esposizioni (aggregate e non) con verifica del rispetto dei limiti approvati ed eventuale disposizione di misure correttive pertinenti;
- presenza di sistemi e procedure volti a favorire lo sviluppo di una cultura del rischio (corsi di formazione, politiche di remunerazione ed incentivi legate alla qualità del rischio ed ai risultati delle Società del Gruppo nel lungo termine, sistematica e indipendente azione dei servizi di Internal Auditing, etc.).

IL FRAMEWORK DI RISK GOVERNANCE

Il complessivo framework di Risk Governance delineato e adottato dal Gruppo, include ed incardina al suo interno le specifiche peculiarità del GBCI i cui meccanismi partecipativi sono basati su un contratto di coesione, sottoscritto dalle Banche, e al cui interno risultano presenti meccanismi di stabilità interna caratterizzati da accordi mutualistici di sostegno infragruppo puntualmente disciplinati dalla normativa esterna di riferimento.

Pertanto, il complesso quadro di riferimento che caratterizza i modelli e processi tipici di Risk Governance include e fattorizza i suddetti elementi peculiari attraverso una forte integrazione degli stessi operativamente declinata attraverso metriche comuni e meccanismi di funzionamento efficienti ed efficaci a supporto dell'attuazione di ruoli e funzioni di Indirizzo, Coordinamento e Controllo da parte della Capogruppo sul complessivo perimetro delle Banche/Società aderenti.

Il framework di Risk Appetite (RAF) definito e adottato dal Gruppo Bancario Cooperativo Iccrea costituisce parte integrante e fondamentale della complessiva Risk Governance del Gruppo in quanto è strettamente correlato ai processi strategici di Governo e Controllo del Gruppo Bancario Cooperativo Iccrea e con i meccanismi di stabilità interni che sono peculiari del Gruppo stesso. L'impianto complessivo del RAF è articolato a livello di Gruppo e declinato a livello operativo per Società/Business Unit e comparti operativi. Le sue dimensioni possono essere articolate sia in termini di metriche e limiti sia in termini di linee guida/indicazioni qualitative. Nella definizione degli elementi chiave caratterizzanti il RAF di Gruppo, così come nella definizione del relativo modello di funzionamento, sono tenuti in considerazione, oltre alle disposizioni normative in materia, anche gli aspetti peculiari che caratterizzano il GBCI quale Gruppo a partecipazione contrattuale, al fine di ricondurre gli stessi elementi all'interno di un quadro di riferimento organico e integrato. All'interno di tale contesto pertanto il RAF permette di:

- rafforzare in termini di conoscenza e consapevolezza la capacità di assumere, gestire e più in generale di governare i rischi aziendali;
- indirizzare il sistema di monitoraggio e di comunicazione del profilo di rischio assunto in modo rapido ed efficace;
- indirizzare le scelte in materia di gestione e mitigazione dei rischi in relazione all'andamento dei livelli di rischio effettivi assunti e gestiti.

In coerenza con i principi ispiratori del modello di Risk Governance del GBCI e con la finalità di definire un sistema integrato di governo, gestione e controllo dei rischi del Gruppo, il Risk Appetite Framework di Gruppo tiene conto dei meccanismi e dei processi di Risk Governance istituiti dalla normativa vigente e alla base della costituzione del Gruppo Bancario Cooperativo Iccrea.

SEZIONE 1 – RISCHI DI CREDITO

INFORMAZIONI DI NATURA QUALITATIVA

1. ASPETTI GENERALI

Le strategie e le politiche creditizie della Banca sono essenzialmente legate alle specificità - “mutualità” e “localismo” - definite per legge e dallo statuto sociale, e caratterizzate da una moderata propensione al rischio di credito che trova espressione:

- nella prudente selezione delle singole controparti, attraverso una completa e accurata analisi della capacità delle stesse di onorare gli impegni contrattualmente assunti, finalizzata a contenere l'esposizione al rischio di credito;
- nella diversificazione e granularità del rischio di credito, individuando nei crediti di importo limitato il naturale bacino operativo della Banca, nonché circoscrivendo la concentrazione delle esposizioni su gruppi di clienti connessi o su singoli rami di attività economica;
- nel controllo andamentale delle singole posizioni effettuato sia con procedura informatica, sia con un'attività di monitoraggio sistematica sui rapporti che presentano anomalie e/o irregolarità.

L'attività creditizia della Banca è in particolare orientata a supportare l'economia e i bisogni dei territori d'insediamento in coerenza con:

- i richiamati principi cooperativi di mutualità senza fini di speculazione privata, favorendo i soci e gli appartenenti alle comunità locali nelle operazioni e nei servizi di banca, perseguendo il miglioramento delle condizioni morali, culturali ed economiche degli stessi. Questo, promuovendo lo sviluppo della cooperazione, l'educazione al risparmio e alla previdenza, nonché la coesione sociale e la crescita responsabile e sostenibile del territorio nel quale opera;
- gli obiettivi del Piano strategico aziendale, definiti in coerenza con gli indirizzi strategici del GBCI, e le finalità mutualistiche;
- lo sviluppo del sostegno complessivo che il Credito Cooperativo fornisce alla clientela di riferimento per il tramite della Banca, delle altre Banche Affiliate e delle Società del GBCI;
- la prospettiva di salvaguardia del patrimonio della Banca, delle altre Banche Affiliate e delle società del BCI.

La politica commerciale che contraddistingue l'attività creditizia della Banca è, quindi, orientata al sostegno finanziario dell'economia locale e si caratterizza per un'elevata propensione ad intrattenere rapporti di natura fiduciaria e personale con tutti gli operatori (famiglie, micro e piccole imprese, artigiani) del proprio territorio di riferimento verso i quali è erogata la quasi totalità degli impieghi, nonché per una particolare vocazione operativa a favore dei clienti-soci anche mediante scambi non prevalentemente di natura patrimoniale. Peraltro, non meno rilevante è la funzione etica svolta dalla Banca a favore di determinate categorie di operatori economici (*ad esempio, famiglie con disabilità*), anche tramite l'applicazione di condizioni economiche più vantaggiose.

In tale contesto, i settori delle famiglie, delle micro e piccole imprese e degli artigiani rappresentano i segmenti di clientela tradizionalmente di prioritario interesse per la Banca.

L'importante quota degli impieghi rappresentata dai mutui residenziali, offerti secondo diverse tipologie di prodotti, testimonia la peculiare attenzione della Banca nei confronti del comparto delle famiglie.

Il segmento delle micro e piccole imprese e quello degli artigiani rappresenta un altro settore di particolare importanza per la Banca. Nel corso dell'anno è continuata l'attività di sviluppo nei confronti di tali operatori economici con una serie di iniziative volte ad attenuare le difficoltà riconducibili alla più generale crisi economica internazionale.

Sono state, inoltre, ulteriormente valorizzate le varie convenzioni con i diversi Confidi operanti sul territorio. Tramite l'Ente Nazionale per il Microcredito sono state finanziate diverse start-up o attività di recente avvio.

Sotto il profilo merceologico, la concessione del credito è prevalentemente indirizzata verso i rami di attività economica rappresentati da commercio, servizi alberghieri e della ristorazione, filiera agroalimentare, artigianato, industria ed edilizia.

La Banca è altresì uno dei *partner* finanziari di riferimento degli enti territoriali, nonché di altri enti locali e di strutture alle stesse riconducibili. L'attività creditizia verso tali enti si sostanzia nell'offerta di forme particolari di finanziamento finalizzate alla realizzazione di specifici progetti oppure al soddisfacimento di fabbisogni finanziari di breve periodo.

Oltre all'attività creditizia tradizionale, la Banca è esposta ai rischi di posizione e di controparte con riferimento, rispettivamente, all'operatività in titoli ed in derivati OTC non speculativa.

L'operatività in titoli comporta una limitata esposizione della Banca al rischio di posizione specifico in quanto gli investimenti in strumenti finanziari sono orientati verso emittenti (governi centrali, intermediari finanziari e imprese non finanziarie) di elevato *standing* creditizio.

L'esposizione al rischio di controparte dell'operatività in derivati OTC non speculativa è molto contenuta poiché assunta esclusivamente/prevalentemente nei confronti della Capogruppo Iccrea-

Le strategie, le facoltà e le regole di concessione e gestione adottate sono indirizzate:

- al raggiungimento di un obiettivo di crescita degli impieghi creditizi, sostenibile e coerente con la propensione al rischio definita;
- alla diversificazione, attraverso la limitazione della concentrazione delle esposizioni su singole controparti/gruppi o settori di attività economica;
- all'efficiente selezione delle controparti affidate, attraverso un'accurata analisi del merito creditizio finalizzata a contenere il rischio di insolvenza;
- al costante controllo andamentale delle relazioni attivate, effettuato sia con procedure informatiche, sia con un'attività di sorveglianza delle posizioni allo scopo di cogliere tempestivamente eventuali sintomi di squilibrio e attivare gli interventi correttivi indirizzati a prevenire il deterioramento del rapporto.

2. POLITICHE DI GESTIONE DEL RISCHIO DI CREDITO

2.1 ASPETTI ORGANIZZATIVI

Il rischio di credito continua a rappresentare la componente largamente prevalente dei rischi complessivi cui è esposta la Banca, considerato che gli impieghi creditizi costituiscono circa il 29% dell'attivo patrimoniale.

Alla luce di tale circostanza ed in conformità alle disposizioni vigenti in materia di Sistema dei Controlli Interni (cfr. Circolare n. 285/2013, Parte Prima, Titolo IV, Capitolo 3), la Banca si è dotata di una struttura di governance e di un assetto operativo adeguati allo scopo di individuare e gestire posizioni caratterizzate da un aumento significativo del rischio di credito in uno stadio precoce, in modo efficiente e sostenibile.

Peraltro, in considerazione dell'entrata in vigore, a far data dal 1° gennaio 2018, del principio contabile internazionale IFRS 9 e dei correlati interventi effettuati e in corso per assicurare il recepimento delle disposizioni in esso contenute, in particolare per ciò che attiene alla classificazione ed alla valutazione delle esposizioni creditizie, il Gruppo ha ulteriormente rafforzato il presidio del rischio, con particolare riferimento alla definizione delle politiche in materia di classificazione e valutazione dei crediti, nonché allo sviluppo di un articolato framework di controlli di secondo livello sulle esposizioni creditizie, avuto particolare riguardo a quelle deteriorate.

Anche a tale proposito, si fa presente che, nell'esercizio dei poteri di direzione strategica e coordinamento che le sono attribuiti dalla regolamentazione e trovano declinazione nel Patto di Coesione, in qualità di Capogruppo, Iccrea Banca ha il compito di definire le strategie, le politiche e i principi di valutazione e misurazione dei rischi per il Gruppo e di assicurare la coerenza del sistema dei controlli interni delle Banche Affiliate con le strategie, le politiche e i principi stabiliti a livello di Gruppo.

Con particolare riferimento al processo del credito, la Capogruppo Iccrea Banca definisce le politiche di gestione del rischio credito a livello di Gruppo, indirizzandone e coordinandone la declinazione sulle singole entità. In particolare:

- le linee di sviluppo dell'attività creditizia del Gruppo sono definite a livello strategico nel Piano Strategico e declinate nei budget annuali della Banca, in condivisione con la Capogruppo;
- la Funzione di Risk Management, attraverso la propria articolazione organizzativa, le attività di supporto alla fase di assunzione (Policy, modelli di valutazione e pricing, controllo di qualità, analisi per indirizzo strategico) e gestione dei rischi (Identificazione, misurazione/valutazione, monitoraggio/reporting, mitigazione), nella fattispecie quelli creditizi, per la Capogruppo e per la Banca.

Tale modello fa altresì leva sull'attuale struttura di governance che prevede la separatezza organizzativa tra funzioni responsabili della gestione operativa del credito e funzioni di controllo.

Con riferimento agli aspetti di gestione del credito, i meccanismi di interazione tra la Capogruppo e la Banca sono definiti attraverso specifiche regole di governance creditizia che da un lato ne disciplinano le relative responsabilità e dall'altro assicurano la conformità del framework sul rischio credito al quadro regolamentare di riferimento.

Relativamente al ruolo di indirizzo e coordinamento, anch'esso in corso di implementazione in relazione ai principi previsti nel Contratto di Coesione, la Capogruppo assume la responsabilità sulle seguenti aree: normative creditizie (principi, politiche e processi), strategie creditizie e limiti di rischio di credito, gestione dei grandi fidi, indirizzi sulle principali famiglie di prodotti creditizi per segmento di clientela, monitoraggio e reportistica del rischio creditizio di portafoglio.

In linea con tali regole di governance creditizia, è previsto che la Banca chieda il parere della funzione CLO ("credit opinion") prima della nuova concessione/riesame di linee di credito in essere su singole controparti/gruppi di clienti connessi nel caso le medesime linee eccedano predefinite soglie di importo, anche in riferimento all'osservanza dei limiti di concentrazione dei rischi creditizi, da porre in relazione ai fondi propri della Banca.

La mappatura dei gruppi di clienti connessi, volta a identificare e valutare le connessioni di tipo giuridico ed economico tra i clienti, è previsto avvenga secondo principi e regole valide per l'intero Gruppo bancario e in coerenza con le più recenti indicazioni regolamentari in materia (Orientamenti EBA sui clienti connessi, EBA/GL/2017/15).

Alla data la banca ha recepito tutte le linee guida emanate della Capogruppo in materia di valutazione e classificazione *non performing*.

Fermo quanto sopra, l'intero processo di gestione e controllo del credito è attualmente disciplinato da un Regolamento interno e dalle correlate disposizioni attuative che in particolare:

- individuano le deleghe ed i poteri di firma in materia di erogazione del credito;
- definiscono i criteri per la valutazione del merito creditizio;
- definiscono le metodologie per il rinnovo degli affidamenti;
- definiscono le metodologie di controllo andamentale e di misurazione del rischio di credito, nonché le tipologie di interventi da adottare in caso di rilevazione di anomalie.

Le disposizioni interne della Banca che disciplinano il processo del credito definiscono altresì le attività di controllo, gestione e attenuazione del rischio sviluppando un sistema strutturato che coinvolge le diverse funzioni organizzative.

Attualmente la Banca è strutturata in **n.8** filiali, ognuna diretta e controllata da un responsabile.

I momenti di istruttoria/delibera e di revisione delle linee di credito sono regolamentati da un iter deliberativo in cui intervengono le diverse unità operative competenti, appartenenti sia alle strutture centrali che a quelle di rete, in coerenza con i livelli di deleghe previsti. Tali fasi sono supportate, anche al fine di utilizzare i dati rivenienti da banche dati esterne, dalla procedura (ad es. PEF,...) che consente la verifica (da parte di tutte le funzioni preposte alla gestione del credito) dello stato di ogni posizione già affidata o in fase di affidamento, nonché di ricostruire il processo che ha condotto alla definizione del merito creditizio dell'affidato (attraverso la rilevazione e l'archiviazione del percorso deliberativo e delle tipologie di analisi effettuate).

In sede di istruttoria, per le richieste di affidamenti di rilevante entità, la valutazione, anche prospettica, si struttura su più livelli e si basa prevalentemente su dati quantitativi e oggettivi, oltre che sulla conoscenza personale e sull'approfondimento della specifica situazione economico-patrimoniale della controparte e dei suoi garanti. Analogamente, per dare snellezza alle procedure, sono previsti livelli di revisione: uno, di tipo semplificato con formalità ridotte all'essenziale, riservato al rinnovo dei fidi di importo limitato riferiti a soggetti che hanno un andamento regolare; l'altro, di tipo ordinario, per la restante tipologia di pratiche.

Con riferimento alle operazioni con soggetti collegati, la Banca si è dotata di adeguate procedure deliberative volte a presidiare il rischio che la vicinanza di taluni soggetti ai centri decisionali della stessa possa compromettere l'imparzialità e l'oggettività delle decisioni relative alla concessione, tra l'altro, di finanziamenti. In tale prospettiva, la Banca si è dotata anche di strumenti ricognitivi e di una procedura informatica volti a supportare il corretto e completo censimento dei soggetti collegati. Tali riferimenti sono stati integrati, attraverso l'adozione di specifiche politiche, con assetti organizzativi e controlli interni volti a definire i ruoli e le responsabilità degli organi e delle funzioni aziendali in tema di prevenzione e gestione dei conflitti d'interesse, ad assicurare l'accurato censimento dei soggetti collegati, a monitorare l'andamento delle relative esposizioni e il costante rispetto dei limiti definiti, ad assicurare la tempestiva e corretta attivazione delle procedure deliberative disciplinate. Sono stati definiti livelli di propensione al rischio e soglie di tolleranza coerenti con il profilo strategico e le caratteristiche organizzative.

La Banca ha, inoltre, adottato riferimenti per il corretto censimento dei soggetti collegati ex-ante – ovvero prima ed indipendentemente dal fatto di aver instaurato relazioni creditizie o di altra natura con detti soggetti – ed ex- post – vale a dire al momento dell'instaurazione di rapporti.

Per ciò che attiene al processo di monitoraggio, la gestione dei rapporti con andamento non regolare è demandata oltre che alla filiale ad un ufficio centralizzato (ufficio controllo andamentale) che sollecita il cliente o prende contatti per la risoluzione delle problematiche anche attraverso misure di forberance .

Il responsabile dei controlli di primo livello ha il compito di supervisionare attraverso meccanismi di controllo di prima linea l'attività del gestore, verificandone la coerenza con le politiche interne adottate dalla Banca e valutando l'adeguatezza degli interventi adottati e i relativi esiti, anche con riferimento alle proposte di classificazione da sottoporre alla struttura preposta. L'organo deliberante, infine, ha il compito di assumere le decisioni in merito agli interventi da attivare sulle posizioni che necessitano di delibera coerentemente con quanto previsto in materia di conferimento dei poteri afferenti alla gestione del processo creditizio.

Nell'ambito dei controlli di secondo livello, la Funzione Risk Management della Capogruppo ha definito il complessivo framework metodologico ed operativo di riferimento, applicabile all'intero perimetro del Gruppo; il framework, disciplinato attraverso uno specifico corpus documentale normativo e di processo, contempla l'insieme delle attività e dei controlli finalizzati a verificare, su base periodica, la coerenza delle classificazioni delle esposizioni, la congruità degli accantonamenti e l'efficacia del processo di recupero, sui portafogli creditizi di ciascuna singola Società e Banca affiliata.

Più in generale, la Funzione Risk Management svolge le attività di controllo sulla gestione dei rischi relativamente alla dimensione consolidata ed individuale delle singole Entità:

- presidiando le misurazioni del rischio di credito in chiave attuale e prospettica, prendendo in considerazione sia ipotesi di normale operatività che ipotesi di stress;
- eseguendo il monitoraggio sul livello della capienza dei limiti di rischio stabiliti, ivi compresi quelli definiti in ambito RAF/RAS, in riferimento alle connesse misure di rischio di credito;
- definendo ed aggiornando le metodologie ed i modelli di misurazione dei rischi creditizi, ivi compresi quelli utilizzati ai fini della conduzione degli esercizi di stress test del credito, garantendone l'allineamento nel tempo rispetto all'evoluzione normativa ed alle best practices di mercato.

La Funzione fornisce, inoltre, pareri preventivi sulla coerenza con il RAF delle operazioni di maggiore rilievo (c.d. OMR) eventualmente acquisendo, in funzione della natura dell'operazione, il parere di altre funzioni coinvolte nel processo di gestione dei rischi. A tali fini, individua i rischi ai quali la Banca potrebbe esporsi nell'intraprendere l'operazione; quantifica/valuta, sulla base dei dati acquisiti dalle competenti Funzioni aziendali coinvolte, gli impatti dell'operazione sugli obiettivi di rischio, sulle soglie di tolleranza e sui limiti operativi; valuta, sulla base dei suddetti impatti, la sostenibilità e la coerenza delle operazioni con la propensione al rischio preventivamente definita dal Consiglio di Amministrazione; individua gli interventi da adottare per l'adeguamento del complessivo sistema di governo e gestione dei rischi, ivi compreso, la necessità di aggiornare la propensione al rischio e/o il sistema dei limiti operativi.

2.2 SISTEMI DI GESTIONE, MISURAZIONE E CONTROLLO

Come anticipato nel precedente paragrafo, in conformità a quanto disciplinato dalla Circolare n. 285/2013 della Banca d'Italia e successivi aggiornamenti, Iccrea Banca, in qualità di capogruppo ha il compito di definire le strategie, le politiche e i principi di valutazione e misurazione dei rischi per il gruppo e di assicurare la coerenza del sistema dei controlli interni delle Banche Affiliate con le strategie, le politiche e i principi stabiliti a livello di gruppo, esercitando in tal modo i poteri di direzione strategica e coordinamento finalizzati ad assicurare unità di direzione strategica e del sistema dei controlli, così come disciplinato all'interno del Patto di Coesione.

In particolare, per quanto riguarda il processo del credito, la Capogruppo assume la responsabilità sulle seguenti aree: normative creditizie (principi, politiche e processi), strategie creditizie e limiti di rischio di credito, gestione dei grandi fidi, indirizzi sulle principali famiglie di prodotti creditizi per segmento di clientela, monitoraggio e reportistica del rischio creditizio di portafoglio.

Al fine di garantire la prudenziale valutazione e gestione del rischio, anche in conformità con quanto disposto dalla normativa di vigilanza, la Banca ha strutturato il proprio processo del credito assicurandone il principio di segregazione dei ruoli. Nello specifico, le attività di contatto commerciale, la valutazione istruttoria e la delibera di concessione trovano un'adeguata segregazione. Le principali attività del processo di concessione e perfezionamento del credito svolte dall'area CLO di Capogruppo sono:

- emanazione delle linee guida per la definizione del modello di gestione degli impieghi, emanazione delle linee guida in materia di concessione e perfezionamento e definizione/sviluppo per la Banca del modello delle autonomie deliberative per il calcolo degli organi deliberanti;
- approvazione dei modelli delle deroghe generali e specifiche della Banca rispetto alle linee guida di Gruppo sui segmenti di clientela/prodotti creditizi;
- analisi e monitoraggio delle esposizioni in essere e mediante l'emissione di pareri (Credit Opinion) sulle posizioni creditizie che superano limiti predefiniti;
- definizione del framework di valutazione del merito creditizio delle controparti corporate, retail e bancarie;
- presidio delle attività connesse ai modelli di rating in uso, svolgimento dell'attività di *override* del rating e assistenza alla Banca in merito ai principi generali e alle motivazioni del rating attribuito alle singole controparti.

I riferimenti adottati dalla Banca sono stati per la quasi totalità rivisti per recepire gli indirizzi della Capogruppo in argomento.

La Banca ha attivato procedure specifiche per le fasi di istruttoria/delibera, di rinnovo delle linee di credito e di monitoraggio del rischio di credito. In tutte le citate fasi la Banca utilizza metodologie quali-quantitative di valutazione del merito creditizio della controparte, supportate da procedure informatiche sottoposte a periodica verifica e manutenzione.

Con specifico riferimento alla fase di perfezionamento del credito, la Banca ha adottato una policy nella quale sono stabiliti i principi cardine che attengono a tutte le fasi del processo di concessione e perfezionamento del credito unitamente ai ruoli e alle relative responsabilità dei diversi attori coinvolti, declinando nel dettaglio le modalità attraverso le quali la Banca intende assumere il rischio di credito verso i propri clienti, vale a dire individuando le controparti affidabili (es. persone fisiche, enti non societari, imprese pubbliche e private, ecc...) e le forme tecniche ammissibili in relazione a ciascun segmento di clientela (es. mutui fondiari ed ipotecari, finanziamenti a scadenza assistiti da garanzie personali e reali non immobiliari, finanziamenti chirografari, aperture di credito, affidamenti per carte di credito, finanza strutturata, ecc...).

In tale specifico contesto, viene posta in essere una valutazione diretta ad accertare le esigenze e i fabbisogni del richiedente e quindi le finalità del fido e a valutarne accuratamente il profilo di rischio creditizio: la concessione di un fido richiede, infatti, un'approfondita analisi del rischio associato:

- alla controparte nonché al contesto economico nel quale opera;
- alla finalità e le caratteristiche dell'operazione da finanziare;
- alle garanzie acquisibili;
- ad altre forme di mitigazione del rischio di credito.

L'analisi sulla controparte viene effettuata in modo tale da valutare la redditività complessiva del rapporto, attraverso l'utilizzo dei relativi strumenti di valutazione previsti; la valutazione del merito di credito si focalizza, a sua volta, sull'analisi delle capacità di rimborso dell'affidato, fermo restando il principio secondo cui la concessione di un affidamento può avvenire solo se è chiaro come lo stesso sarà rimborsato.

Fermi restando i limiti prudenziali disposti dalle normative vigenti, commisurati ai Fondi Propri ai fini di vigilanza con riferimento sia all'entità dei rischi nei confronti della singola controparte, sia all'ammontare complessivo delle esposizioni di maggiore importo, le strategie creditizie della Banca in materia di concessione prevedono a loro volta delle limitazioni al rischio in funzione di specifici elementi, quali:

- la natura dell'operazione: a titolo esemplificativo, nel caso di operazioni destinate a finanziare immobili il cui rientro avviene attraverso vendita o locazione, viene posta particolare attenzione, tra le altre:
 - alla situazione del mercato immobiliare oggetto di analisi (tipologia del bene, settore economico, area geografica, domanda di mercato, ecc.);
 - alla valutazione del bene attuale e prospettica;
 - alla quantificazione corretta dei tempi e dei costi di realizzazione dell'iniziativa;
 - alla valutazione delle fonti di copertura dei fabbisogni finanziari, con un corretto dimensionamento dei rapporti LTC e LTV, nonché un adeguato apporto di equity;

- all'expertise degli sponsor/promotori dell'iniziativa;
- alla presenza di apposita concessione/permessi edilizi.
- l'appartenenza della controparte ad attività o settori economici che, pur compresi tra le attività legali, non possono essere oggetto di finanziamento per motivi etici, salvo eventuali deroghe da parte del Consiglio di Amministrazione ovvero dai Soggetti/Organi deliberativi da questo delegati. Si fa, in particolare, riferimento agli ambiti:
 - della costruzione, distribuzione e commercializzazione di armi (con esclusione delle armi destinate alle attività sportive o ludiche), apparecchiature e sistemi utilizzabili esclusivamente ai fini bellici;
 - della costruzione, distribuzione e commercializzazione di apparecchiature per scommesse, video-poker, slot-machines, ecc;
 - dell'allestimento e gestione di sale giochi e scommesse;
 - di tutti i settori attinenti alla pornografia (sexy shop, editoria di settore, ecc.).
- il mancato superamento del test SPPI secondo le logiche stabilite dal principio contabile internazionale IFRS9, ferma restando la possibilità per il Consiglio di Amministrazione (ovvero dei Soggetti/Organi deliberativi da questi delegati), in via eccezionale, di autorizzare eventuali deroghe.
- assetto giuridico delle controparti;
- caratteristiche delle controparti (i.e. età per finanziamenti a persone fisiche);
- merito creditizio (i.e. classi di rating peggiori);
- settori non performanti ovvero attenzionati per concentrazione di rischio;
- forma tecnica, anche tenuto conto del rischio rendimento della gestione delle operazioni e della concentrazione;
- durate, in relazione alla rischiosità delle forme tecniche, della valutazione delle controparti e del complesso di garanzie a supporto, anche in relazione a specifiche deleghe deliberative.

La valutazione della controparte viene effettuata tenendo in considerazione le connessioni con altri clienti al fine di:

- delineare una prospettiva unitaria e non frammentata del profilo di rischio;
- ricondurre entità giuridiche o fisiche, formalmente diverse, ad unico soggetto economico.

Il processo di concessione e perfezionamento, variazione, rinnovo e revisione del credito, finalizzato all'assunzione dei rischi nei confronti delle controparti clienti, è articolato nelle seguenti macro fasi:

1. **contatto commerciale e pre-istruttoria**; si concretizza in un primo contatto commerciale con la clientela funzionale a strutturare l'operazione sulle esigenze espresse nonché ad effettuare una prima valutazione di massima circa la fattibilità dell'operazione e l'affidabilità del cliente; in particolare, vengono effettuati controlli preliminari al fine di verificare la fattibilità o meno dell'operazione richiesta e la coerenza dell'operazione rispetto alle politiche di gestione del rischio di credito ed alle politiche commerciali della Banca.
2. **istruttoria**; è finalizzata a valutare il merito creditizio della controparte - sulla base di un'analisi quali/quantitativa volta ad appurare la solidità patrimoniale e finanziaria nonché la capacità prospettica di produrre reddito, integrata da ogni altro elemento utile a determinare la capacità di rimborso nonché la sostenibilità dell'operazione in esame. In particolare, la documentazione e le informazioni raccolte devono consentire di valutare adeguatamente la coerenza tra importo, forma tecnica, necessità aziendali e progetto finanziato; esse devono inoltre permettere l'individuazione delle caratteristiche e della qualità del richiedente fido, anche alla luce del complesso delle relazioni intrattenute. Il processo istruttorio non può prescindere dall'utilizzo di sistemi di rating/scoring, ove disponibili per i segmenti di controparti in esame.
3. **delibera**; l'Organo Deliberante, eventualmente delegato dal Consiglio di Amministrazione della Banca, è responsabile di valutare la proposta sulla base dei dati riportati dal proponente circa il merito creditizio della controparte, la struttura e la dimensione degli affidamenti nonché la data di validità degli stessi e può confermare quanto contenuto nella proposta, modificare le condizioni proposte approvando comunque l'operazione, oppure declinare l'operazione, o ancora rinviare l'operazione, con richiesta di ulteriori approfondimenti istruttori sull'operazione.
4. **perfezionamento ed erogazione**; prevede la predisposizione e la successiva stipula della documentazione contrattuale e di garanzia e l'erogazione dell'operazione, contemplando tutte le attività di carattere legale/contrattuale successive alla delibera (cd. "post delibera").
5. **erogazione**; comprende tutte quelle attività necessarie per procedere all'erogazione dell'operazione di seguito riportate.
6. **gestione e post-erogazione**; contempla lo svolgimento delle attività operative inerenti alla gestione dei rapporti di finanziamento in portafoglio, tra le quali: variazioni dei rapporti in essere, rinnovi e revisione dei fidi che richiedono valutazioni e riesami sul merito creditizio della controparte affidata. Anche in considerazione degli impatti contabili dettati dall'IFRS 9 (possibile *derecognition* del rapporto oggetto di modifica), le variazioni contrattuali sono oggetto di attenta valutazione in merito:
 - ai possibili impatti sui profili di rischio dell'operazione, tali da richiedere il riesame completo della posizione e la delibera/autorizzazione;
 - in caso di incrementi di accordato, al rispetto delle limitazioni che la Banca si è data per la fase di concessione;
 - all'esito del Test SPPI della nuova attività finanziaria (richiesto in ipotesi di modifica con cancellazione dell'esposizione originaria), dal momento che non sono ammissibili variazioni che determinano il mancato superamento del test, con la sola eccezione delle deroghe all'uopo previste (cfr. *supra*);

- alla verifica della sussistenza delle condizioni di difficoltà finanziaria della clientela e al conseguente riferimento alla vigente normativa in materia di *forbearance/non performing*.

Più in generale, la revisione delle posizioni prevede che queste ultime siano analizzate con gradi di approfondimento diversi, anche relativamente allo stesso “corredo informativo” a supporto dell’analisi, a seconda della modalità di revisione assegnata e la delibera di queste operazioni richiede di norma il coinvolgimento di Organi Deliberanti diversi a seconda del percorso seguito con competenze deliberative “minime”, tranne i casi di eventuali automatismi in fase di revisione. Per le operazioni a revoca ovvero in scadenza, ove previsto il rinnovo, sono infine previsti il riesame periodico della posizione e la delibera sulla base delle medesime regole applicate nella fase di assunzione del rischio.

Come anticipato, nell’ambito del processo di concessione e perfezionamento del credito, momento centrale della fase istruttoria è quello legato alla valutazione e misurazione del rischio di credito dell’operazione in esame. La valutazione deve essere basata su informazioni di natura quali/quantitativa ed è tipicamente supportata dall’utilizzo di modelli automatici di calcolo (modelli di rating/scoring) atti a misurare il merito di credito della controparte e/o la procedibilità dell’operazione.

Il rating rappresenta un giudizio:

- quantitativo, in quanto attraverso la classificazione su scala ordinale del rischio consente di associarvi una misura della probabilità che accada l’evento di default;
- significativo, in quanto si basa su informazioni rilevanti, di natura sia quantitativa sia qualitativa per la controparte;
- oggettivo;
- confrontabile, in quanto la sua riconduzione ad una unica scala di rating consente un confronto tra le diverse controparti.

Il rating riveste un ruolo fondamentale nella concessione del credito, in quanto rappresenta un elemento essenziale ed imprescindibile delle valutazioni effettuate in fase di concessione, revisione e rinnovo degli affidamenti. Nelle attività di attribuzione del rating sono, infatti, portate a sintesi le analisi di tutte le informazioni quantitative e qualitative disponibili a supporto del processo dell’istruttoria del credito con l’obiettivo di valutare accuratamente il profilo di rischio dell’operazione e di monitorare nel tempo il merito creditizio della controparte già cliente della Banca.

Con particolare riferimento alle Controparti Bancarie, la valutazione complessiva viene condotta sulla base di quanto previsto dallo specifico Framework di Valutazione, composto da moduli “Quantitativo”, “Qualitativo” e “Andamentale”.

I modelli di valutazione in uso tengono in considerazione:

- le specificità delle diverse tipologie di controparti oggetto di applicazione, con particolare riferimento al segmento *Corporate* (aziende/famiglie produttrici), *Retail* (consumatori), Istituzionale (controparti banche);
- la specificità del prodotto oggetto di applicazione, avendo a riferimento le forme tecniche a breve, medio e lungo termine, ovvero specifiche forme tecniche.

I suddetti modelli, inoltre, si basano sull’utilizzo di metodologie in linea con le *best practice* di settore.

In generale, i modelli di valutazione utilizzano tutte le informazioni disponibili e più aggiornate in merito alla controparte/operazione in esame, provenienti da fonti esterne (ad es. Centrale dei Rischi Bdl o associative, Bilanci, eventi pregiudizievoli) ed interne (andamentale interno).

Per talune fattispecie, considerate “residuali”, non rientranti nel perimetro di analisi ed elaborazione dei sistemi di rating in uso, la Banca ha adottato approcci semplificati (si fa riferimento, in particolare, alle operazioni di cessione del quinto, a determinate esposizioni verso operazioni di cartolarizzazione, alle esposizioni nei confronti dei fondi di garanzia e, più in generale, a tutte le controparti prive di rating come, ad esempio, enti ecclesiastici, amministrazioni locali, *no-profit*, ecc...).

La Banca adotta un approccio di controparte nello svolgere l’attività di attribuzione del rating, salvo casi specifici in cui la valutazione di controparte è integrata da una valutazione secondo una logica di prodotto, in considerazione delle peculiarità del business. Attraverso il sistema di rating (denominato AlvinStar), la Banca è in grado di attribuire alla controparte un giudizio rappresentativo del merito creditizio, prevedendo:

- una modalità di elaborazione on-line sulla singola posizione (cd. rating di accettazione), integrata nella pratica elettronica di fido (P.E.F.), a supporto del processo istruttorio;
- una modalità di elaborazione periodica o massiva (batch), finalizzata al monitoraggio andamentale del profilo di rischio dell’intero portafoglio clientela (cd. rating andamentale).

Tale sistema rientra nella categoria dei modelli cd. ibridi, statistico-esperienziali, e presenta una struttura di tipo modulare, basata su un calcolo *bottom-up* (cd. struttura “ad albero”) ed articolata in diversi moduli, ciascuno dei quali corrisponde ad una differente area informativa e valutativa (ad es. Centrale dei Rischi, Bilancio, Comportamentale, Dimensionamento del debito, Pregiudizievoli). Le valutazioni prodotte da ciascun modulo concorrono alla determinazione di un punteggio di sintesi (score) relativo alla controparte, che viene ricondotto ad una delle classi di rating di cui si compone la *masterscale* di riferimento. A ciascuna classe di rating corrisponde una probabilità di default, stimata sulla base dei tassi di default osservati storicamente sul portafoglio di applicazione.

In conformità alle disposizioni contenute nella normativa EBA e nella Politica di Gruppo emanata dalla Capogruppo in materia di definizione dei principi e regole relative al modello di gestione dei Gruppi di Clienti Connessi (“GCC”), la Banca è tenuta alla corretta individuazione del rischio assunto, o da assumere, nei confronti di un “gruppo di clienti connessi” e, a questi fini, realizza le condizioni per avere in ogni momento:

- la consapevolezza dei legami esistenti tra i diversi soggetti e dei riflessi che gli stessi possono avere sul relativo profilo di rischio;
- la corretta percezione della propria esposizione nei confronti di ogni cliente o gruppo di clienti connessi.

Pertanto, all’interno del più ampio processo di concessione e perfezionamento del credito e, in dettaglio, nella fase istruttoria, le eventuali connessioni giuridiche o economiche vengono rilevate e valutate dai soggetti incaricati all’analisi del merito creditizio.

Più in dettaglio, sono definiti Gruppi di Clienti Connessi “*due o più soggetti che costituiscono un insieme unitario sotto il profilo del rischio in quanto uno di essi ha un potere di controllo sull’altro o sugli altri*” (connessione giuridica), ovvero, “*indipendentemente dall’esistenza dei rapporti di controllo, esistono, tra i soggetti considerati, legami tali che, con tutta probabilità, se uno di essi si trova in difficoltà finanziaria, l’altro, o tutti gli altri, potrebbero incontrare difficoltà di finanziamento o di rimborso dei debiti*” (connessione economica).

Pertanto, oltre ai legami di controllo giuridico (diretto, indiretto e di fatto), è curata la rilevazione delle connessioni economiche che, sulla base della definizione fornita dall’articolo 4, paragrafo 1, punto 39, Lettera B del Regolamento (UE) n.575/2013, si realizzano quando “*due o più persone fisiche o giuridiche tra le quali non vi sono rapporti di controllo di cui alla lettera a), ma che devono essere considerate un insieme unitario sotto il profilo del rischio poiché sono interconnesse in modo tale che, se una di esse si trova in difficoltà finanziarie, in particolare difficoltà di finanziamento (funding) o di rimborso dei debiti, anche l’altra o tutte le altre incontrerebbero con tutta probabilità difficoltà di finanziamento o di rimborso dei debiti*”.

Gli obiettivi suindicati sono realizzati attraverso un’analisi che prevede l’acquisizione di tutte le informazioni disponibili quali fascicoli di bilancio, ove disponibili a livello di gruppo, ovvero bilanci aggregati delle principali realtà interessate, informazioni ad hoc relativamente alle partite infragruppo di natura finanziaria ed operativa eventualmente non riportate nei bilanci, o ai flussi operativi fra le società del gruppo, alla presenza di tesoreria accentrata e, più in generale, alle attività, al mercato e ai competitors.

Il modello di monitoraggio implementato dalla Banca comprende all’interno del suo perimetro:

- controparti senza insoluti ma con segnali di anomalia identificate attraverso i segnali di allerta precoce;
- controparti con insoluti (minore dei 30 giorni) non gestite nella filiera del processo di gestione e recupero.

Il processo di monitoraggio contemplato dal modello in esame è indipendente rispetto allo status amministrativo (classificazione), ad esempio posizione classificata a *unlikely to pay* per presenza sofferenza di sistema, ma regolare nei pagamenti.

Ai fini della determinazione del requisito patrimoniale minimo per il rischio di credito la Banca adotta la metodologia standardizzata.

L’adozione della metodologia standardizzata ai fini della determinazione del requisito patrimoniale a fronte del rischio di credito comporta la suddivisione delle esposizioni in “portafogli” e l’applicazione a ciascuno di essi di trattamenti prudenziali differenziati, eventualmente anche in funzione delle valutazioni del merito creditizio (rating esterni) rilasciate da agenzie esterne di valutazione del merito di credito (ECAI) riconosciute ai fini prudenziali sulla base di quanto previsto dal Regolamento (UE) 575/2013, tenuto conto del Regolamento (UE) n. 2016/1799, che stabilisce norme tecniche di attuazione per quanto riguarda l’associazione tra le valutazioni del merito di credito delle agenzie esterne di valutazione del merito di credito e le classi di merito di credito per il rischio di credito in conformità all’articolo 136, paragrafi 1 e 3, del Regolamento (UE) 575/2013, e successivi emendamenti di cui al Regolamento (UE) n. 2018/634.

In tale contesto, tenendo conto delle proprie caratteristiche operative la Banca utilizza le valutazioni del merito creditizio rilasciate dalla/e seguente/i ECAI Moody’s per la determinazione dei fattori di ponderazione delle esposizioni ricomprese nei seguenti portafogli:

- “Amministrazioni centrali e banche centrali”;
- Amministrazioni regionali o autorità locali”;
- “Organismi del settore pubblico”;
- “Enti”
- “Banche multilaterali di sviluppo”;
- “Organismi di investimento collettivo del risparmio”;
- “Posizioni verso le cartolarizzazioni”
- “Imprese e altri soggetti”.

Laddove una valutazione del merito di credito sia stata attribuita ad uno specifico programma di emissione o linea di credito cui appartiene la posizione che costituisce l’esposizione, tale valutazione viene utilizzata per determinare il fattore di ponderazione da applicare all’esposizione.

L’assegnazione ad ogni programma di emissione o linea di credito del rating di emissione rilasciato dall’agenzia di rating prescelta avviene mediante apposita procedura automatizzata.

Ai fini della determinazione del capitale interno a fronte del rischio di concentrazione per singole controparti o gruppi di clienti connessi, la Banca utilizza l’algoritmo regolamentare del *Granularity Adjustment*. Coerentemente con quanto disposto dalle disposizioni, il portafoglio di riferimento è costituito dalle esposizioni per cassa e fuori bilancio (queste ultime considerate al loro equivalente creditizio) rientranti nei

portafogli regolamentari “imprese e altri soggetti”, “esposizioni a breve termine verso imprese” e alle esposizioni verso imprese rientranti nelle classi di attività “in stato di default”, “garantite da immobili”, “esposizioni in strumenti di capitale”, nonché “altre esposizioni”.

In presenza di strumenti di protezione del credito che rispettino i requisiti (oggettivi e soggettivi) di ammissibilità previsti dalle vigenti disposizioni in materia di tecniche di attenuazione del rischio (CRM), sono incluse nel calcolo le esposizioni assistite da garanzie rilasciate da imprese *eligible*, mentre ne sono escluse le esposizioni verso imprese assistite da garanzie personali fornite da soggetti *eligible* diversi dalle imprese. Con riferimento alle complessive esposizioni del portafoglio bancario, che esulano dal perimetro delle esposizioni verso imprese sopra evidenziato, la Banca effettua delle valutazioni qualitative sulla propria esposizione al rischio di concentrazione single-name.

Al fine di fornire una valutazione anche di tipo quantitativo del rischio di concentrazione geo-settoriale, la Banca ricorre alla metodologia elaborata in sede ABI dal “Laboratorio per il Rischio di Concentrazione Geo-Settoriale”. Tenuto conto delle proprie peculiarità operative e di localizzazione, la Banca, integra le risultanze di tale modello anche attraverso una valutazione qualitativa dei fattori di concentrazione settoriale e geografica.

Al fine di valutare il rischio di concentrazione derivante dall'applicazione delle tecniche di CRM, ossia che il relativo riconoscimento possa determinare un incremento del grado di concentrazione nei confronti dei garanti/emittenti titoli a garanzia, la Banca analizza la granularità dell'ammontare delle garanzie di tipo personale e delle garanzie reali finanziarie riconosciute nell'ambito del calcolo del requisito patrimoniale a fronte del rischio di credito e di controparte, facendo riferimento, rispettivamente, ai garanti e agli emittenti dei titoli. La valutazione del rischio in esame si basa, quindi, sulla rilevazione quantitativa del fenomeno precedentemente esposto e sul connesso confronto tra il grado di concentrazione del portafoglio prima dell'applicazione delle tecniche di CRM e quello successivo al riconoscimento delle predette tecniche.

Inoltre, al fine di apprezzare l'impatto delle tecniche di mitigazione riconosciute ai fini di vigilanza sul capitale interno a fronte del rischio di concentrazione per singola controparte o per gruppi di controparti connesse, la Banca quantifica l'ammontare complessivo delle esposizioni verso imprese e del relativo indice di *Herfindahl* senza considerare le predette tecniche. Successivamente sulla base dei predetti valori ottenuti e adottando la medesima costante di proporzionalità, viene quantificato il capitale interno evidenziando la differenza rispetto a quanto determinato tenendo conto delle tecniche di mitigazione.

Il monitoraggio su base periodica dell'esposizione al rischio di concentrazione si avvale, inoltre, di un set di indicatori, integrato nell'ambito di un sistema di “*early warning*”, finalizzato alla segnalazione tempestiva di un eventuale aumento del grado di concentrazione del portafoglio verso singole branche di attività economica.

La Banca esegue periodicamente prove di stress con riferimento ai rischi di credito e di concentrazione citati attraverso analisi di sensibilità che si estrinsecano nel valutare gli effetti sugli stessi rischi di eventi specifici. Anche se il programma delle prove di stress assume un ruolo fondamentale nella fase di autovalutazione dell'adeguatezza patrimoniale della Banca, tuttavia la finalità delle stesse non si esaurisce con la stima di un eventuale supplemento di capitale interno per le diverse tipologie di rischio interessate. La Banca può infatti individuare e adottare azioni di mitigazione ordinarie e straordinarie ulteriori in risposta a crescenti livelli di rischiosità sperimentati.

Con riferimento al rischio di credito, la Banca effettua periodici esercizi di stress test secondo le seguenti modalità:

- il capitale interno necessario a fronte del nuovo livello di rischiosità del portafoglio bancario viene ridefinito sulla base dell'incremento dell'incidenza delle esposizioni deteriorate sugli impieghi aziendali dovuto al peggioramento inatteso della qualità del credito del portafoglio. L'impatto patrimoniale viene misurato come maggiore assorbimento patrimoniale a fronte del rischio di credito in relazione all'aumento delle ponderazioni applicate. Viene inoltre determinato l'impatto sul capitale complessivo (fondi propri), derivante dalla riduzione dell'utile atteso per effetto dell'incremento delle svalutazioni dei crediti. Ulteriori impatti oggetto di valutazione sono rappresentati dall'inattesa riduzione della capacità di recupero sulle posizioni deteriorate;
- determinando il decremento dei fondi propri nel caso di riduzione del valore di mercato delle esposizioni rappresentate da titoli del portafoglio bancario o delle attività materiali detenute con finalità di investimento, valutate al “fair value”. La costruzione di uno scenario avverso si sostanzia nell'ipotizzare una riduzione del valore delle stesse a causa di eventi derivanti dal mercato di riferimento o, eventualmente, da eventi riconducibili agli emittenti. In coerenza con i presupposti applicativi della “metodologia standardizzata” l'impatto dello stress test in esame viene identificato dai minori assorbimenti patrimoniali derivanti dalla diminuzione, pari al valore della perdita stimata, delle attività in esame.

Con riferimento al rischio di concentrazione, la Banca effettua periodici esercizi di stress test prevedendo una maggiore rischiosità dell'insieme delle “esposizioni verso imprese” e/o un aumento dell'ammontare di tali esposizioni ipotizzando la migrazione delle prime 2 esposizioni da Stage 1 a Stage 2.

Con riferimento all'operatività sui mercati mobiliari, sono attive presso l'Area Finanza della Banca momenti di valutazione e controllo sia in fase di acquisto degli strumenti finanziari, sia in momenti successivi nei quali periodicamente viene analizzata la composizione del comparto per asset class/portafoglio IAS/IFRS, identificato e determinato il livello di rischio specifico oppure di controparte, nonché verificato il rispetto dei limiti e delle deleghe assegnate.

2.3 METODI DI MISURAZIONE DELLE PERDITE ATTESE

L'IFRS 9 ha introdotto, per gli strumenti valutati al costo ammortizzato e al fair value con contropartita il patrimonio netto (diversi dagli strumenti di capitale), un modello basato sul concetto di "expected loss" (perdita attesa), in sostituzione dell'approccio "incurred loss" previsto dallo IAS 39.

Il modello di impairment introdotto dall'IFRS 9 prevede che, al momento dell'analisi, occorre valutare se il rischio di credito relativo al singolo strumento finanziario abbia subito o meno un incremento significativo del rischio di credito rispetto alla rilevazione iniziale. Ai fini di tale valutazione risulta pertanto necessario confrontare il rischio di inadempimento alla data di *reporting* con quello rilevato al momento di prima iscrizione (c.d. *origination*), considerando tutte le informazioni indicative di potenziali significativi incrementi del rischio di credito (SICR).

Con riferimento allo *staging* delle esposizioni in bonis la normativa dispone che l'allocazione dei rapporti *performing* debba basarsi su:

- elementi quantitativi, che costituiscono l'elemento primario di valutazione;
- elementi qualitativi in grado di identificare un effettivo e significativo incremento del rischio di credito.

Gli elementi quantitativi, che rivestono il ruolo principale nella valutazione dell'aumento significativo del rischio di credito, si sostanziano nella comparazione tra la PD/rating alla data di *origination* e la PD/rating alla data di *reporting*.

Gli elementi qualitativi rivestono un'importanza secondaria rispetto a quelli quantitativi ma risultano tuttavia determinanti per la valutazione dell'incremento del rischio di credito.

Il *framework* di Stage allocation delle esposizioni *performing* è integrato all'interno del processo di monitoraggio aziendale ed è basato sui seguenti criteri:

- le esposizioni di nuova iscrizione (rapporti originati o acquistati, tranches di titoli) sono classificate in Stage 1 e al reporting successivo, a seconda del superamento o meno dei criteri determinanti un significativo incremento del rischio di credito, sono allocate in Stage 2 o mantenute in Stage 1;

più in generale, sulla base dei criteri adottati, ciascun rapporto/tranche è allocato in uno dei seguenti Stage:

- Stage 1, che comprende i rapporti/tranche di nuova erogazione e i rapporti relativi a controparti classificate in bonis che alla data di reporting presentano una PD minore o uguale ad una determinata soglia (0,30%), ovvero che non abbiano subito un significativo incremento del rischio di credito rispetto a quello misurato al momento dell'erogazione o dell'acquisto;
- Stage 2, che include tutti i rapporti/tranche in bonis che, al momento dell'analisi facciano verificare simultaneamente le due seguenti condizioni:
 - presentino una PD maggiore della citata soglia;
 - abbiano registrato un aumento significativo del rischio di credito rispetto alla data di erogazione;In mancanza di un rating/PD alla reporting date, in linea generale, l'esposizione viene allocata in Stage 2 (ferme le ulteriori considerazioni e prassi successivamente indicate);
- Stage 3, che comprende tutti i rapporti/tranche associati a crediti/titoli che alla data di reporting risultano classificati come non *performing* sulla base della definizione normativa adottata (cfr. infra, Paragrafo 3).

Si fa presente che per entrambe le tipologie di esposizioni, crediti e titoli, è definito un c.d. *grace period*, in base al quale le esposizioni di nuova erogazione vengono convenzionalmente classificate stabilmente in Stage 1 per i primi 3 mesi di vita del rapporto.

Inoltre, con l'obiettivo di ridurre la volatilità delle allocazioni delle esposizioni (crediti e titoli) nei diversi Stage di appartenenza, i meccanismi di trasferimento delle esposizioni tra Stage contemplano un c.d. *probation period* di 3 mesi (periodo di permanenza minimo), definito secondo quanto di seguito riportato:

- un'esposizione allocata in Stage 2 può essere trasferita in Stage 1, qualora alla data di reporting sussistano le condizioni per l'allocazione in Stage 1 e siano trascorsi almeno 3 mesi continuativi dal venir meno dei criteri che ne hanno determinato l'allocazione in Stage 2;
- il rientro in bonis di un'esposizione precedentemente allocata in Stage 3 prevede l'allocazione diretta in Stage 2 per almeno i 3 mesi successivi al rientro in bonis, a meno che non si verifichino criteri per la riallocazione in Stage 3.

Restano escluse dall'applicazione di tale criterio le esposizioni forborne *performing* per le quali risulta già attivo il *probation period* regolamentare di 24 mesi.

I criteri adottati per la classificazione delle esposizioni creditizie negli stadi di rischio anzidetti si basano sui requisiti disciplinati dalla normativa di riferimento e sull'applicazione di taluni degli espedienti pratici ammessi dal principio per agevolare l'individuazione dell'incremento significativo del rischio di credito.

In particolare:

- ricorso al confronto tra PD alla data di *origination* dell'esposizione e PD alla data di *reporting*, entrambe nelle rispettive misure a 12 mesi;

- utilizzo della presunzione opponibile dei 30 giorni *past due*, in base alla quale si assume che un'esposizione con più di 30 gg di scaduto alla data di reporting abbia subito per definizione un significativo incremento del rischio di credito, a meno che non si possa dimostrare per determinate controparti/esposizioni e su basi solidamente argomentabili che uno scaduto di 30 giorni sia non predittivo di un deterioramento del merito creditizio (ad es. se dovuto ai cosiddetti *default tecnici*);
- utilizzo del criterio del *low credit risk* (LCR), in base al quale si ritiene che non vi sia stato un significativo incremento del rischio di credito nel caso in cui l'esposizione presenti un basso livello di rischio di credito alla data di *reporting*, sostanzialmente individuato attraverso una soglia di PD alla *reporting date* pari allo 0,30%.

Più in dettaglio, per ciò che attiene il portafoglio crediti, la metodologia di *staging* adottata è stata definita sulla base dei seguenti *driver*:

allocazione convenzionale in Stage 1 di determinate esposizioni quali:

- a) le esposizioni verso le entità appartenenti al Sistema Cooperativo nonché le esposizioni verso la Capogruppo Iccrea Banca e le società del Gruppo Bancario Iccrea;
- b) le esposizioni verso la Banca Centrale
- c) le esposizioni verso i dipendenti;
- d) le esposizioni verso i fondi di garanzia di Categoria.
- e) allocazione convenzionale in Stage 2 delle esposizioni che alla data di reporting presentano una misura di PD a 12 mesi condizionata (*conditional*) superiore ad una determinata soglia;
- f) utilizzo, per le controparti Corporate e Retail, di criteri quantitativi basati sull'analisi e sul confronto della PD all'*origination* con la PD alla *reporting date*.
- g) utilizzo, per le controparti *financial*, di criteri quantitativi basati sulla migrazione tra classi di rating del modello esterno *RiskCalc Moody's* così come rilevato tra data di *origination* e data di *reporting*;
- h) utilizzo di criteri qualitativi finalizzati ad individuare all'interno del portafoglio *performing* i rapporti maggiormente rischiosi. Tali criteri sono stati definiti a prescindere dall'utilizzo o meno dei criteri quantitativi e possono essere sintetizzati in: posizioni poste sotto osservazione, posizioni con più di 30 giorni di scaduto, *forborne performing exposure* e altri criteri specifici della Banca;
- i) l'utilizzo dell'espedito pratico della PD a 12 mesi all'*origination* e alla *reporting date* come *proxy* della PD *lifetime*, supportato da analisi finalizzate a dimostrare che tale scelta rappresenta una ragionevole approssimazione;

Con riferimento al portafoglio titoli, la metodologia funzionale all'allocazione dei rapporti *performing* negli Stage si basa sui soli elementi quantitativi. Sebbene essi si sostanzino nella comparazione tra la PD/classe di rating alla data di *origination* e PD/classe di rating alla data di *reporting*, l'approccio utilizzato in FTA consiste nel ricorso estensivo alla LCR ai fini dell'attribuzione degli Stage di appartenenza dell'esposizione, pur in presenza di informazioni di misure di rischio di credito alla data di *origination*. In particolare, le tranche con rating migliore o uguale a quello associato all'*investment grade* alla data di *reporting*, sono allocate in Stage 1. Le tranche associate a titoli in default sono classificate in Stage 3.

Più in dettaglio, la metodologia è stata definita sulla base dei seguenti *driver*:

- allocazione convenzionale in Stage 1 delle esposizioni verso le entità appartenenti al Sistema Cooperativo;
- allocazione convenzionale in Stage 2 delle esposizioni che alla data di reporting presentano una misura di PD a 12 mesi condizionata (*conditional*) superiore ad una determinata soglia;
- ricorso a criteri di natura esclusivamente quantitativa, mediante l'utilizzo massivo del principio della Low Credit Risk Exemption che, indipendentemente dal rating all'*origination*, alloca in Stage 1 le esposizioni in titoli che presentano un rating migliore o uguale a quello associato all'*investment grade* alla *reporting date*; laddove tale criterio non sia rispettato, l'esposizione è allocata nello Stage 2.

Ai fini dell'attribuzione di un rating alla data di reporting alle esposizioni in titoli, vengono considerate le sole agenzie (ECAI) con le quali è contrattualmente stipulato, e vigente, un accordo di utilizzo di informazioni. La scelta della ECAI da utilizzare si effettua verificando la disponibilità - in prima battuta - di un rating emissione (ed in seconda battuta emittente) in base ai criteri di natura prudenziale ai sensi dell'art.138 CRR (punti d, e, f).

In assenza di rating emissione viene successivamente verificata la disponibilità di un rating emittente da applicare all'esposizione (in base ai criteri di natura prudenziale, già richiamati, di cui all'art.138 CRR, punti d, e, f).

Sulla base della classificazione in Stage, il Principio definisce una correlazione tra lo Stage in cui è classificata l'attività finanziaria e l'orizzonte temporale sulla base del quale le stesse vengono calcolate. In particolare, con riferimento ai rapporti/tranche allocati in:

- Stage 1, la perdita attesa è calcolata su un orizzonte temporale di 12 mesi;
- Stage 2, la perdita attesa è calcolata considerando tutte le perdite che si presume saranno sostenute durante l'intera vita dell'attività finanziaria (*lifetime expected loss*), utilizzando parametri *forward looking*;
- Stage 3, la perdita attesa è calcolata con una prospettiva *lifetime*, ma diversamente dalle esposizioni in Stage 2, su base analitica. In particolare, la stima valuta la differenza (anche nei tempi) fra i flussi di cassa contrattuali e i flussi di cassa attesi, scontati all'effettivo tasso del rapporto, ponendosi di fatto, a meno della considerazione di scenari probabilistici di cessione, in sostanziale continuità con quanto prevedeva il precedente principio contabile.

Le attuali ulteriori regole di transizione tra Stage, specie in senso migliorativo, sono allineate alle esistenti definizioni di vigilanza. Sulla base delle regole definite, il passaggio di una posizione dallo Stage 2 allo Stage 1 avviene nel momento in cui, per tale posizione, non risulti più verificato alcun criterio di allocazione nello Stage 2.

Anche per quanto concerne l'*Expected Credit Loss*, similmente a quanto osservato con riferimento al processo di *staging* delle esposizioni, i parametri di rischio necessari al calcolo della stessa (PD, LGD ed EAD) vengono differenziati tra portafoglio titoli e portafoglio crediti.

Per ciò che attiene al parametro della PD riferito al portafoglio crediti la Banca, al fine di dotarsi di modelli di calcolo della probabilità di default *compliant* con il Principio Contabile IFRS 9 utilizza per le controparti Corporate e Retail il modello di rating "Alvin", in base al quale viene misurato l'incremento significativo del rischio di credito.

Sulla base dei punteggi (score) prodotti dal modello sugli strati storici di valutazione, sono state calibrate le classi di rating e stimate le corrispondenti probabilità di default a 12 mesi e *lifetime*, successivamente condizionate per tener conto di scenari macroeconomici prospettici *forward-looking*. La calibrazione delle classi e la stima delle corrispondenti PD sono state effettuate distintamente per le controparti *Corporate* e *Retail*, sulla base dei tassi di default registrati su tali portafogli, sugli anni più recenti della serie storica di osservazione (ottica point-in-time). In ottemperanza a quanto definito dal principio il calcolo della PD sui portafogli creditizi Corporate e Retail prevede i seguenti step:

- calcolo della PD *Point in Time* (PD PiT), con orizzonte annuo;
- inclusione degli scenari *forward looking* attraverso l'applicazione di moltiplicatori definiti tramite il cd "Modello Satellite" alla PD PiT e definizione di una serie di possibili scenari in grado di incorporare condizioni macroeconomiche attuali e future;
- trasformazione della PD a 12 mesi in PD multiperiodale, al fine di stimare una struttura a termine della PD lungo l'intera classe di vita residua dei crediti.

In assenza della PD alla *reporting date*, fatto salvo quanto in precedenza descritto ai fini della *Stage allocation*, ai soli fini del calcolo della ECL:

- sui segmenti Corporate e Retail, è stata attribuita la PD della classe di rating con PD più prossima alla PD media calcolata sul portafoglio di applicazione suddiviso per aree geografiche.
- sui segmenti "Amministrazioni Pubbliche", si è applicato un valore standard di PD mutuato direttamente dalla Master scale delle PD medie di classe del segmento Corporate. In particolare, è adottato il valore che presenta la differenza minima rispetto al tasso di default delle "Amministrazioni Pubbliche", registrato nell'ultima coorte di dati disponibile ovvero la PD associata alla classe di rating 3;
- sui segmenti "Financial", la probabilità di default associata alla classe di rating BB+ di RiskCalc.

Con riferimento al portafoglio Titoli, le misure di PD a 12 mesi e multiperiodali sono desunte dalle matrici di migrazione pubblicate da *Standard & Poor's* differenziate tra titoli obbligazionari Governativi e titoli obbligazionari *Corporate*, ovvero:

- "Sovereign local currency average one-year transition rates" per le esposizioni verso amministrazioni pubbliche e titoli governativi
- "Global corporate average cumulative default rates" per i titoli obbligazionari.

Tali matrici riportano misure di tassi di default osservati utilizzati, distinti per classe di rating e periodo di riferimento, per l'ottenimento delle PD cumulate. Ove non disponibili valorizzazioni di PD sovereign diverse da 0, si associa una misura convenzionale della PD pari a 0,03%, in coerenza con quanto previsto dalle disposizioni in materia di modelli interni.

Il trattamento delle esposizioni *unrated* prevede l'attribuzione della PD associata alla classe *Speculative Grade* per le obbligazioni societarie e la PD associata alla classe di rating BB+ per le Obbligazioni Bancarie.

L'approccio definito per il calcolo della LGD si basa sulle informazioni prodotte ai sensi della Circolare 284 della Banca d'Italia. Essa prevede la costruzione di un archivio che raccoglie dati sui movimenti delle posizioni deteriorate chiuse sulla cui base determinare poi i tassi di perdita storicamente registrati.

Le caratteristiche di tale base dati hanno consentito il calcolo di una misura di LGD, per ciascuno stato amministrativo, su un ampio campione, seppur con una ridotta profondità storica. Il processo di stima ha analizzato in primis le perdite derivanti dalle posizioni a sofferenza. La stima sugli altri stati amministrativi si è basata su un concetto simile a quello di "danger rate", di fatto osservando l'evoluzione delle singole posizioni nei vari stati amministrativi in un dato intervallo temporale; per il condizionamento del parametro LGD agli scenari macroeconomici e le correlate analisi *forward looking* è stato adottato un modello funzionale a condizionare il danger rate alle fasi del ciclo economico.

Con riferimento al Portafoglio Titoli, le misure di LGD non condizionate sono le medesime sia per le esposizioni in Stage 1 che in Stage 2. In particolare, si utilizza una misura di LGD non condizionata del 45%, successivamente sottoposta a condizionamenti *forward looking*, coerentemente con gli scenari e le probabilità di accadimento utilizzate per il condizionamento della PD.

L'approccio di modellizzazione per l'EAD riflette i cambiamenti attesi nell'esposizione lungo tutta la vita del credito in base ai termini contrattuali definiti (considerando elementi come i rimborsi obbligatori/piano di ammortamento, i rimborsi anticipati, i pagamenti mensili e le azioni di mitigazione del rischio di credito adottate prima del default).

In particolare:

- per le esposizioni creditizie con piano di ammortamento finanziario e le attività finanziarie amortizing,
- l'EAD in Stage 1 è determinata come segue:
- debito residuo alla *reporting date* (per i crediti)

- valore dell'esposizione alla *reporting date* per i titoli;
- la EAD di Stage 2 è determinata come media delle esposizioni a scadere rilevate nei piani di ammortamento ponderate con le rispettive probabilità di default marginali. Nel computo di tale media, le esposizioni sono opportunamente attualizzate al tasso d'interesse effettivo;
- per le esposizioni creditizie "Cassa-Revolving" e per i crediti di firma, sia la EAD in Stage 1 che in Stage 2 è calcolata come il debito residuo alla *reporting date*;
- per le esposizioni creditizie relative ai "Margini non utilizzati su fidi deliberati" sia la EAD in Stage 1 che in Stage 2 è rappresentato dal margine non ancora utilizzato (accordato meno utilizzato alla *reporting date*) cui viene applicata la misura regolamentare del fattore di conversione creditizia (CCF).
- per le esposizioni in titoli non *amortizing*, la EAD sia in Stage 1 che in Stage 2 è calcolata come il valore dell'esposizione alla *reporting date*.

Ai fini del calcolo dell'ECL IFRS 9, i parametri di rischio vengono stimati in ottica *forward-looking* attraverso il condizionamento agli scenari macroeconomici.

In particolare, tale risultato è realizzato mediante l'adozione di cosiddetti "Modelli Satellite" i quali, di fatto, pongono in correlazione l'andamento storico dei tassi di default con talune variabili macroeconomiche e finanziarie verificatesi nello stesso periodo di analisi. Si utilizza, pertanto, un approccio di tipo statistico-econometrico, ottenendo una regressione statistica che determina l'effetto delle variabili macroeconomiche sia sulla probabilità di default che sul *danger rate*.

A fini IFRS9, i cosiddetti "Modelli Satellite" relativi ai parametri PD e *Danger Rate*, sono stati sviluppati partendo dai dati resi disponibili da fonti informative esterne (Banca d'Italia, Prometeia). Inoltre, con l'obiettivo di cogliere le specifiche caratteristiche di rischio dei singoli portafogli, per quanto concerne la probabilità di default, i summenzionati modelli, sono stati sviluppati in maniera distinta considerando i segmenti *Corporate, Retail e Financial*.

Sono state utilizzate due tipologie di scenari: il primo riflette una situazione economica ordinaria (o "*baseline*"); l'altro considera una moderata situazione di stress ("*adverse plausible scenario*").

Una volta stimati gli impatti delle variazioni dei tassi di decadimento e dei tassi di perdita in ogni scenario, sono stati determinati i coefficienti di impatto (cosiddetti moltiplicatori) da applicare alle probabilità di default (generate dai sistemi di rating interni) ed al *danger rate*. Si precisa che l'applicazione di tali moltiplicatori nei due scenari ha richiesto l'associazione di una probabilità di accadimento di questi ultimi, determinata in maniera *judgemental*, tenendo conto delle probabilità di accadimento indicate dal fornitore degli scenari stessi (Prometeia).

Il periodo di stima multiperiodale ha considerato:

- 3 anni a partire dagli ultimi dati utilizzati per la stima del "Modello Satellite";
- mentre per gli anni successivi al terzo viene applicato un moltiplicatore costante pari alla media aritmetica dei moltiplicatori dei primi tre anni di scenario.

L'analisi di sensitivity sulle misure di Expected Credit Loss (ECL) è stata effettuata da parte della Capogruppo a livello consolidato ai sensi del principio contabile IFRS 9 per l'esercizio 2019. Tale analisi è stata svolta su un sotto-portafoglio crediti e titoli performing rappresentativo del Gruppo, stante la generale similitudine della natura, delle caratteristiche e della composizione del portafoglio tra le varie entità del Gruppo Bancario Cooperativo Iccrea, incrementando la probabilità di accadimento dello scenario macroeconomico peggiore utilizzata a fine 2019 per la determinazione della ECL per una percentuale pari al 50%. Gli esiti mostrano che, a livello consolidato, tale misura simulativa (sulla base delle condizioni esistenti alla data di bilancio) evidenzia un incremento del coverage medio di portafoglio di 5,6 bps rispetto a quello esistente al 31 dicembre 2019.

2.4 TECNICHE DI MITIGAZIONE DEL RISCHIO DI CREDITO

Come previsto dal Regolamento UE n. 575/2013 sui requisiti prudenziali per gli enti creditizi e le imprese di investimento (CRR), il Gruppo Iccrea è fortemente impegnato a soddisfare tutti i requisiti per la corretta applicazione delle tecniche di Credit Risk Mitigation (CRM) secondo l'approccio standardizzato sia ai fini gestionali interni sia ai fini regolamentari per il calcolo dei requisiti patrimoniali.

Ad oggi sono in vigore specifiche linee guida per il Gruppo emesse dalla Capogruppo che definiscono regole e principi comuni per l'indirizzo, il governo e la gestione standardizzata delle tecniche di mitigazione del rischio, le *best practice* e i requisiti regolamentari in materia.

Nello specifico, secondo l'attuale policy creditizia, le tecniche di CRM riconosciute per tutti i metodi di calcolo del requisito patrimoniale sono suddivise in due categorie generali:

la protezione del credito di tipo reale (*funded*), costituita da:

- garanzie reali finanziarie (*collateral*), rappresentate da depositi in contante, strumenti finanziari che rispettano determinati requisiti, oro. Tali garanzie possono essere prestate attraverso contratti di pegno, di trasferimento della proprietà con funzione di garanzia, di pct, di concessione e assunzione di titoli in prestito. Per tali strumenti di garanzia, il Gruppo predispone presidi e strumenti al fine di a) effettuare la verifica di accettabilità e la valutazione in sede di accettazione della garanzia nonché (ove previsto) degli haircut al

collaterale ricevuto e b) assicurare nel tempo la sussistenza dei requisiti di ammissibilità delle garanzie, mediante un monitoraggio continuo, adeguatamente normato e supportato da procedure interne;

- accordi di compensazione (master netting agreements) che riguardano operazioni di pct, di concessione e assunzione di titoli in prestito, finanziamenti con margini oltre che derivati OTC;
- compensazione delle poste di bilancio (on balance sheet netting);
- ipoteche immobiliari e operazioni di leasing immobiliare, aventi ad oggetto gli immobili che presentano le caratteristiche previste dalla normativa;
- la protezione del credito di tipo personale (unfunded), costituita da:
- le garanzie personali (guarantees)
- i derivati su crediti.

Coerentemente alle Politiche di Gruppo, la Banca ha definito le strategie, le politiche e i principi di valutazione e misurazione dei rischi, in coerenza con le strategie, le politiche e i principi stabiliti dalla normativa.

In particolare, per quanto riguarda il processo di gestione delle tecniche di mitigazione del rischio di credito, la Banca ha definito le linee guida del sistema di governo a supporto di un adeguato utilizzo delle garanzie.

Rientrano nell'ambito delle tecniche di mitigazione del rischio di credito (*Credit Risk Mitigation* – CRM) gli strumenti e tecniche che determinano una riduzione del rischio di credito, ossia contribuiscono a ridurre la perdita che la Banca andrebbe a sopportare in caso di default della controparte, indipendentemente dal loro riconoscimento in sede di calcolo dei requisiti patrimoniali. Dal canto loro, le disposizioni di vigilanza riportano precise indicazioni in merito all'utilizzo delle tecniche di attenuazione del rischio di credito per il calcolo degli assorbimenti patrimoniali.

La materia è regolata dal Regolamento Europeo n. 575/2013, Parte II, Titolo II – Capo 4, recepito integralmente dalla Circolare 285/13 di Banca d'Italia, Parte I, Titolo IV, Capitolo 3, e Parte II, Capitolo 5, e dal Testo Unico delle leggi in materia bancaria e creditizia (D.Lgs. n. 385 del 1° settembre 1993 e ss.ii.).

La normativa in esame prevede che soltanto le tecniche di attenuazione del rischio che soddisfano determinati requisiti (strumenti ammissibili) possano essere riconosciute ai fini di riduzione degli assorbimenti patrimoniali. In aggiunta, ai fini del riconoscimento prudenziale, le banche devono rispettare precisi requisiti di eleggibilità giuridici, economici ed organizzativi.

Conformemente agli obiettivi ed alle politiche creditizie definite, le tecniche di mitigazione del rischio di credito utilizzate dalla Banca si sostanziano nell'acquisizione di differenti fattispecie di protezione del credito di tipo reale (finanziarie e non finanziarie) e personale, per l'operatività di impiego alla clientela ordinaria.

Relativamente all'operatività di impiego alla clientela ordinaria le citate forme di garanzia sono, ovviamente, richieste in funzione dei risultati della valutazione del merito di credito della clientela e della tipologia di affidamento domandata dalla stessa. Nell'ambito del processo di concessione e gestione del credito viene incentivata la presenza di fattori mitiganti a fronte di controparti con una valutazione di merito creditizio meno favorevole o di determinate tipologie operative a medio lungo termine.

Con riferimento all'attività sui mercati mobiliari, considerato che la composizione del portafoglio è orientata verso primari emittenti con elevato merito creditizio, non sono richieste al momento particolari forme di mitigazione del rischio di credito.

A dicembre 2019 circa il 98,47% delle esposizioni verso la clientela risultava assistito da forme di protezione del credito, di cui 50,01% garanzie reali e 48,46% garanzie personali.

Anche nel corso del 2019 la Banca ha posto in essere specifiche attività per la realizzazione di configurazioni strutturali e di processo efficaci ed adeguati ad assicurare la piena conformità ai requisiti organizzativi, economici e legali richiesti dalla nuova regolamentazione e tali da garantire il presidio dell'intero processo di acquisizione, valutazione, controllo e realizzo degli strumenti utilizzati per l'attenuazione del rischio di credito.

In particolare, per ciò che attiene al processo di acquisizione e costituzione delle garanzie, in fase di perfezionamento la Banca effettua le attività di verifica, predisposizione ed acquisizione documentale necessarie alla valida e corretta acquisizione e costituzione delle garanzie, garantendone le verifiche e la tenuta legale dell'impianto e della modulistica contrattuale e di garanzia, delle garanzie al fine di procedere all'attivazione della linea di credito e delle relative garanzie deliberate a presidio delle stesse.

A tale fine, le competenti funzioni aziendali:

- acquisiscono, analizzano e verificano la documentazione necessaria per la predisposizione della documentazione contrattuale e di garanzia ed il relativo perfezionamento;
- negoziano e condividono la documentazione contrattuale e di garanzia con i soggetti finanziati ed i loro eventuali consulenti legali, con l'eventuale notaio prescelto e con eventuali altre banche partecipanti in caso di finanziamento in pool;
- predispongono la documentazione contrattuale e di garanzia;
- organizzano la stipula;
- in caso di variazioni contrattuali, perfezionano le modifiche di garanzia eventualmente necessarie;
- verificano, aggiornano e mantengono nel tempo l'impianto e la relativa modulistica in coordinamento e con il supporto della funzione legale;
- presidiano la corretta archiviazione anche informatica della documentazione contrattuale e di garanzia concernente le operazioni perfezionate.

Con riferimento alle attività necessarie per una valida e corretta acquisizione delle garanzie, assumono particolare rilevanza, a mero titolo esemplificativo, le seguenti:

- verifica della esistenza o meno di una comunione di beni per i garanti persone fisiche;
- verifica dei poteri di firma e rappresentanza con acquisizione della necessaria documentazione (i.e. statuto, eventuali delibere di deleghe poteri con possibili limiti per materia e/o importo, visura *Cerved*, certificazione di vigenza con dichiarazione inesistenza procedure, evidenza inesistenza protesti/procedure in corso);
- nel caso di garanzie a favore di terzi, verifica che l'oggetto sociale preveda la possibilità di rilasciare garanzie a favore di terzi;
- qualora l'oggetto sociale non preveda la possibilità di rilasciare garanzie a favore di terzi, acquisizione di adeguata delibera modificativa dello statuto da parte della relativa assemblea straordinaria;
- verifica della coerenza del rilascio della garanzia con eventuali procedure di risanamento/ristrutturazione dei debiti ai sensi della normativa fallimentare, ove applicabile.

In caso di variazione delle garanzie (che, ove rilevanti, sono oggetto di approvazione da parte dell'Organo Amministrativo) viene posta particolare attenzione alla tematica della novazione e del consolidamento, al fine di evitare la perdita di garanzie consolidate, ricordando che il consolidamento di eventuali garanzie non contestuali acquisite è pari a 12 mesi.

Ulteriori variazioni legate a rimodulazioni di piani di ammortamento e/o operazioni straordinarie che comportano il cambiamento del soggetto giuridico beneficiario, sono gestite nel rispetto delle modalità e termini indicati nelle varie disposizioni operative legate alle garanzie emesse dai soggetti ammessi dall'art 201 della CRR.

Con riferimento alla conservazione fisica, i documenti originali relativi agli atti di garanzia (pegno, fidejussioni, ecc...) sono opportunamente archiviati e conservati e tutto ciò che è conservato in copia originale è altresì scansionato, otticato e reperibile sui sistemi in copia.

In fase di realizzo delle garanzie, la Banca attiva le azioni di intervento valutandone le opportunità di realizzo e coordinando le attività necessarie all'escussione delle garanzie.

All'atto dell'estinzione delle garanzie (oltre i casi di realizzo delle stesse), previa estinzione di ogni ragione di credito, la Banca provvede a:

- trasmettere all'agenzia del territorio la comunicazione della cancellazione ipotecaria, ai sensi di quanto previsto dall'art. 40 bis del D. Lgs. 385/93 (TUB);
- perfezionare gli eventuali atti (anche pubblici, come per la liberazione del pegno su quote srl) necessari per la liberazione delle garanzie;
- aggiornare la procedura informatica e gli archivi a seguito dell'avvenuta cancellazione della garanzia;
- rilasciare, nel caso di chiusura (ordinaria o anticipata) del contratto di finanziamento e della garanzia personale a supporto, una dichiarazione liberatoria, in duplice copia, (qualora sia richiesta), una da inviare al fidejussore e l'altra da custodire nel fascicolo del cliente;
- rilasciare, in caso di estinzione effettuata su richiesta del garante e di contratto di finanziamento ancora in essere, una dichiarazione liberatoria, qualora sia richiesta dal garante stesso e solo se oggetto di delibera dalla competente funzione della Banca;
- nel caso di garanzie reali finanziarie o su denaro, richiedere lo svincolo dei titoli e/o delle somme depositati sul relativo rapporto.

Garanzie reali

Per quanto concerne le forme di garanzia reale, la Banca accetta diversi strumenti a protezione del credito costituiti dalle seguenti categorie:

Garanzie ipotecarie

- ipoteca su beni immobili residenziali;
- ipoteca su immobili commerciali;
- ipoteca su terreni o immobili in corso di costruzione;

Garanzie finanziarie

- pegno di titoli di debito di propria emissione o emessi da soggetti sovrani;
- pegno di denaro depositato presso la Banca;
- pegno su titoli emessi dalla Banca;
- pegno su altri strumenti finanziari quotati;
- pegno su polizze assicurative;

Le prime 3 categorie descritte soddisfano tutti i requisiti richiesti dalla citata regolamentazione prudenziale per il riconoscimento delle tecniche di attenuazione dei rischi di credito.

Come già sottolineato, con riferimento all'acquisizione, valutazione e gestione delle principali forme di garanzia reale, la Banca ha definito specifiche politiche e procedure anche al fine di assicurare il soddisfacimento dei requisiti previsti dalla normativa per il loro riconoscimento ai fini prudenziali al momento della costituzione della protezione e per tutta la durata della stessa.

In particolare:

- sono predisposte politiche e procedure documentate con riferimento alle tipologie di strumenti di CRM utilizzati a fini prudenziali, al loro importo, all'interazione con la gestione del profilo di rischio complessivo;
- sono adottate tecniche e procedure volte al realizzo tempestivo delle attività poste a protezione del credito;
- sono sviluppati e posti in uso standard della contrattualistica utilizzata per le garanzie di uso generale e corrente, corredati da complete istruzioni per il loro corretto utilizzo;
- le diverse tipologie di garanzie accettate e le connesse politiche creditizie sono chiaramente documentate e divulgate.

L'insieme della regolamentazione interna e dei controlli organizzativi e procedurali è volto ad assicurare che:

- siano previsti tutti gli adempimenti per la validità e l'efficacia della protezione del credito;
- siano individuate le modalità di approvazione degli eventuali testi di garanzia difformi dagli standard adottati da parte di strutture diverse da quelle preposte alla gestione della relazione commerciale con il cliente.

Con particolare riguardo alle garanzie immobiliari, le politiche e le procedure aziendali sono orientate ad assicurare che le stesse siano sempre acquisite e gestite con modalità atte a garantirne l'opponibilità in tutte le giurisdizioni pertinenti e l'escussione in tempi ragionevoli. In tale ambito, la Banca ha definito specifiche politiche e procedure interne con riguardo:

- alla non dipendenza del valore dell'immobile in misura rilevante dal merito di credito del debitore;
- alla indipendenza del soggetto incaricato dell'esecuzione della stima dell'immobile;
- alla presenza di un'assicurazione contro il rischio danni sul bene oggetto di garanzia. In particolare, la Banca si è dotata in tale ambito di tecniche e procedure che assicurino l'efficacia ed il buon esito del vincolo posto ex art. 2742 c.c. sulle somme dovute dall'assicuratore, anche attivando, se del caso, le iniziative, previste dalla medesima norma volte a consentire il pieno soddisfacimento delle proprie ragioni creditorie;
- alla messa in opera di un'adeguata sorveglianza sul valore dell'immobile, al fine di verificare la sussistenza nel tempo dei requisiti che permettono di beneficiare di un minor assorbimento patrimoniale sulle esposizioni garantite;
- al rispetto del rapporto massimo tra fido richiesto e valore della garanzia (loan-to-value): 80% per gli immobili residenziali e 50% per quelli commerciali. Qualora venga superato tale limite deve essere valutata l'opportunità di richiedere un'idonea garanzia integrativa (quale, ad es. pegno su titoli di stato);
- alla destinazione d'uso dell'immobile e alla capacità di rimborso del debitore.

Più in dettaglio, la Banca assicura che la prima valutazione dei beni immobiliari in garanzia sia effettuata in piena aderenza alle disposizioni di cui al D. Lgs. 385/1993 (TUB), alla Circolare Banca d'Italia 285/13, Parte I, Titolo IV, Capitolo 3, Allegato A, Paragrafi 2.2 e ss., nonché alle Linee Guida ABI sulla valutazione degli immobili aggiornate al 14/12/2015.

A questo proposito, la Banca ha adottato le Politiche di valutazione degli immobili posti a garanzia delle esposizioni in conformità con il 17° aggiornamento della Circ. 285/13 con cui la Banca d'Italia ha dato attuazione agli artt. 120-undecies e 120-duodecies che recepiscono nell'ordinamento italiano le disposizioni della direttiva 2014/17/UE "Mortgage Credit Directive".

Sulla base dei riferimenti normativi in argomento la Banca:

- aderisce a standard affidabili per la valutazione degli immobili;
- ha introdotto specifiche disposizioni volte a garantire la professionalità dei periti e la loro indipendenza sia dal processo di commercializzazione ed erogazione del credito, sia dai soggetti destinatari dello specifico finanziamento;
- ha definito il processo di selezione e controllo dei periti esterni.

In relazione a ciò, tutti gli immobili oggetto di ipoteca immobiliare sono oggetto di valutazione da parte di Tecnici, dotati di adeguata professionalità e indipendenza rispetto al processo di commercializzazione del credito e ai soggetti destinatari dell'affidamento garantito, incaricati sulla base di uno specifico contratto quadro avente i contenuti minimi previsti dalla normativa vigente.

La valutazione è quindi redatta secondo standard affidabili elaborati e riconosciuti a livello internazionale, o anche a livello nazionale, purché i principi, i criteri e le metodologie di valutazione in essi contenuti siano coerenti con i suddetti standard internazionali (es. standard redatti dall'International Valuation Standards Committee (IVS) o dall'European Group of Valuers' Association o dal Royal Institution of Chartered Surveyors (EVS).

La sorveglianza delle garanzie immobiliari viene effettuata in conformità con quanto richiesto dall'Autorità di Vigilanza, differenziando gli immobili residenziali dagli immobili non residenziali ed in considerazione delle condizioni di mercato, in quanto costituisce una informazione determinante per la verifica di eleggibilità.

A questo preciso scopo, sono adottate modalità operative e strumenti di valutazione in linea con quanto richiesto dalla normativa per la sorveglianza del valore degli immobili che costituiscono garanzie ipotecarie, incluso l'utilizzo di metodi di valutazione statistici preposti anche all'individuazione dei beni che necessitano di valutazione periodica. In particolare, la normativa prevede che sia rivista da un Tecnico indipendente la valutazione dell'immobile quando vi siano rilevanti riduzioni del valore in relazione ai prezzi di mercato e con periodicità almeno triennale (ovvero annuale per gli immobili non residenziali) per prestiti superiori ai 3 milioni di Euro o al 5% dei fondi propri della Banca.

Di seguito si riporta una tabella riepilogativa in materia di sorveglianza degli immobili:

<i>Riferimento normativo</i>	<i>Categoria bene</i>	<i>Frequenza</i>	<i>Metodi</i>
Sorveglianza (art.208, par. 3a, CRR)	Immobili non residenziali	1 anno	Statistico e/o Individuale
	Immobili residenziali	3 anni	Statistico e/o Individuale
Rivalutazione (art 208, par 3b, CRR)	Eventi segnalati dalla sorveglianza	Ad evento	Individuale
	Prestiti superiore a 3 milioni di € o al 5% dei fondi propri	3 anni	Individuale

Con riguardo alle garanzie reali finanziarie la Banca, sulla base delle politiche e processi per la gestione del rischio di credito e dei limiti e deleghe operative definite, indirizza l'acquisizione delle stesse esclusivamente a quelle aventi ad oggetto attività finanziarie delle quali l'azienda è in grado di calcolare il fair value con cadenza almeno semestrale (ovvero ogni qualvolta esistano elementi che presuppongano che si sia verificata una diminuzione significativa del fair value stesso).

La Banca ha, inoltre, posto in essere specifici presidi e procedure atte a garantire i seguenti aspetti rilevanti per l'ammissibilità a fini prudenziali delle garanzie in argomento:

- assenza di una rilevante correlazione positiva tra il valore della garanzia finanziaria e il merito creditizio del debitore;
- specifici presidi a garanzia della separatezza esterna (tra patrimonio del depositario e bene oggetto di garanzia) e della separatezza interna (tra i beni appartenenti a soggetti diversi e depositati presso i terzi); qualora l'attività oggetto di garanzia sia detenuta presso terzi;
- durata residua della garanzia non inferiore a quella dell'esposizione.

In merito agli strumenti finanziari posti a garanzia, la Banca, al fine di garantire la consistenza della copertura dell'esposizione nel tempo, ha definito una classificazione secondo i seguenti criteri:

- volatilità/rischiosità: indicatore che misura l'incertezza o la variabilità del rendimento di un'attività finanziaria in funzione delle variazioni di mercato, oltre che in funzione del rating dell'emittente; in assenza di quotazione sul mercato, indica il grado di incertezza del rendimento dello strumento finanziario che ci si può attendere nel futuro;
- liquidità: indica la capacità di un investimento in attività reali o finanziarie di trasformarsi facilmente e in tempi brevi in moneta a condizioni economiche favorevoli, cioè senza sacrifici di prezzo rispetto al prezzo corrente.

Sulla base di tale classificazione, la Banca definisce quindi scarti minimi.

In particolare, in fase di acquisizione, la quota di esposizione creditizia coperta da garanzia reale su strumenti finanziari, eventualmente al netto degli scarti previsti, potrà essere considerata con grado di rischio inferiore, mentre la parte non coperta da garanzia seguirà i criteri di individuazione delle esposizioni secondo la specificità della forma tecnica.

L'applicazione degli scarti sui valori posti a garanzia si adotta anche in fase di sorveglianza, poiché il superamento della percentuale di scarto assegnata allo strumento finanziario in garanzia denota una riduzione del valore dello strumento stesso in relazione al mercato, e pertanto si dovrà prevederne la rivalutazione. Nel caso di esposizione garantite da garanzia reale su strumenti finanziari, il cui valore ha subito un'oscillazione tale da superare la percentuale di scarto stabilita, qualora sia contrattualmente possibile, la Banca potrà richiedere un'integrazione della garanzia o procedere alla revisione dell'esposizione creditizia.

Qualora la soglia di scarto sia rispettata, il valore dello strumento finanziario posto a garanzia sarà comunque monitorato periodicamente al fine di evitare l'obsolescenza del dato, fattore discriminante per l'ammissibilità ai fini CRM e, di conseguenza, anche per l'abbattimento dei requisiti di assorbimento patrimoniale.

Garanzie personali

Con riferimento alle garanzie personali, le principali tipologie di garanti sono rappresentate da imprenditori e partner societari correlati al debitore nonché, nel caso di finanziamenti concessi a favore di imprese individuali e/o persone fisiche, anche da congiunti del debitore stesso. Meno frequentemente il rischio di insolvenza è coperto da garanzie personali fornite da altre società (generalmente società appartenenti allo stesso gruppo economico del debitore), oppure prestate da istituzioni finanziarie e compagnie assicurative.

Nel caso di finanziamenti a soggetti appartenenti a determinate categorie economiche (artigiani, commercianti, etc.) la Banca acquisisce specifiche garanzie (sussidiarie o a prima richiesta) prestate da parte dei consorzi fidi di appartenenza.

Le suddette forme di garanzia, nella generalità dei casi, non consentono un'attenuazione del rischio di credito in quanto prestate da soggetti "non ammessi" ai fini della nuova normativa prudenziale.

Costituiscono un'eccezione le garanzie personali prestate da consorzi fidi iscritti nell'albo Unico ex art. 106 T.U.B. e da enti nel settore pubblico/territoriale e le garanzie statali (MCC).

Le garanzie personali ammissibili ai fini CRM consistono in tutte quelle forme di protezione del credito prestate da soggetti (fornitori) definiti dall'art. 201 della CRR (Stati sovrani, Banche Centrali, organizzazioni internazionali, enti del settore pubblico e territoriali, Banche multilaterali di sviluppo, intermediari vigilati); pertanto, le garanzie rilasciate da persone fisiche o persone giuridiche non incluse nell'elenco definito dalla normativa, non rientrano nelle tecniche di attenuazione del rischio per il calcolo degli assorbimenti patrimoniali, ma non sono escluse dal catalogo delle garanzie del Gruppo, comprendente non solo le garanzie ammissibili ai fini CRM, ma anche garanzie non ammissibili CRM, come menzionato precedentemente.

Possono rientrare tra le tecniche di attenuazione del rischio di credito le garanzie prestate dai confidi abilitati ai sensi della normativa vigente in presenza di idonea controgaranzia (ad esempio Fondo Centrale di Garanzia per le PMI), per la sola quota coperta dalla stessa.

Nel caso di garanzie personali rilasciate da persone giuridiche, in sede di valutazione viene tenuto in debito conto il profilo economico, finanziario e patrimoniale del soggetto giuridico garante, attraverso un'analisi di merito i cui contenuti sono in linea con quelli previsti per l'analisi di merito dei sottostanti soggetti garantiti.

Con riferimento alla valutazione delle garanzie personali delle persone fisiche, il valore della garanzia viene determinato a partire dalla stima del valore del patrimonio del garante (complesso dei beni aggrigibili), evidenziando gli eventuali gravami/pregiudizievole in essere sullo stesso patrimonio. Viene altresì valutata la possibilità di disporre di flussi di cassa ragionevolmente certi e permanenti nel tempo.

Possono essere acquisite garanzie personali parziali, in cui i garanti rispondono solidalmente di una percentuale inferiore al 100% dell'esposizione nominale creditizia concessa; altresì, la Banca può acquisire garanzie personali *pro-quota* (solidali e non, nei limiti del pro quota stesso), in cui ogni garante risponde individualmente e/o solidalmente, per un importo pari al pro-quota previsto. Possono essere infine acquisite garanzie personali in misura fissa o a scalare, nel caso in cui per la percentuale di copertura della garanzia sia previsto un meccanismo di riduzione nel tempo.

3. ESPOSIZIONI CREDITIZIE DETERIORATE

3.1 STRATEGIE E POLITICHE DI GESTIONE

Sono considerate esposizioni deteriorate, secondo la definizione EBA, quelle che soddisfano uno dei seguenti criteri o entrambi:

- esposizioni rilevanti scadute da oltre 90 giorni;
- esposizioni per le quali è considerato improbabile che il debitore adempia integralmente alle sue obbligazioni creditizie senza l'escussione delle garanzie, indipendentemente dall'esistenza di importi scaduti o dal numero di giorni di arretrato.

Le esposizioni deteriorate sono classificate, in funzione di un principio di crescente gravità, nelle seguenti tre categorie:

- Esposizioni scadute e/o sconfinanti deteriorate: esposizioni per cassa e "fuori bilancio", diverse da quelle classificate tra le Sofferenze o le Inadempienze Probabili, che, alla data di riferimento della segnalazione, sono scadute o sconfinanti da oltre 90 giorni con carattere continuativo e soglia di materialità pari al 5%;
- Inadempienze probabili (o anche Unlikely To Pay): esposizioni per cassa e "fuori bilancio" la cui classificazione è il risultato del giudizio circa l'improbabilità che, senza il ricorso ad azioni quali l'escussione delle garanzie, il debitore adempia integralmente (in linea capitale e/o interessi) alle sue obbligazioni creditizie;
- Sofferenze: esposizioni per cassa e "fuori bilancio" nei confronti di un soggetto in stato di insolvenza (anche non accertato giudizialmente) o in situazioni sostanzialmente equiparabili, indipendentemente dalle eventuali previsioni di perdita.

La normativa prevede inoltre che singole transazioni, indipendentemente dalla classificazione della controparte, siano individuate come "esposizioni oggetto di concessione" (c.d. "forbearance") qualora siano state oggetto di misure conformi alle definizioni normative in materia. Tali esposizioni, definite anche come "forborne exposures", sono a loro volta distinte in:

- forborne Performing, se la controparte è in Performing al momento del perfezionamento della concessione e la stessa non è tale da comportare una diversa classificazione della controparte;
- forborne Non Performing, se la controparte è già classificata in una delle sottocategorie di crediti deteriorati al momento del perfezionamento della concessione e la stessa comporta una classificazione della controparte tra i crediti deteriorati.

Le eventuali ulteriori tipologie di segmentazione della clientela adottate a soli fini gestionali interni (ad esempio "esposizioni in monitoraggio") per la valutazione di specifiche situazioni, effettuate sia attraverso automatismi informatici che in via manuale, vengono ricondotte all'interno delle categorie sopra indicate, assicurando che la modalità di riconduzione sia di immediata comprensione e trasparente.

Tali regole di classificazione sono ulteriormente integrate da quanto stabilito all'interno del principio contabile IFRS9, secondo cui le esposizioni creditizie devono essere allocate in tre stadi (per maggiori dettagli si rinvia a quanto precedentemente rappresentato). Nell'ambito delle esposizioni deteriorate si evidenzia l'allocazione allo stadio "3" che avviene nel momento in cui lo stato del cliente muta a "non performing".

Ai fini dell'individuazione delle non performing exposures la Banca:

- applica una definizione di NPE in linea con quanto previsto dalla Politica di Gruppo per tutte le Società del Gruppo, coerentemente con i dettami normativi vigenti;
- tiene in considerazione le connessioni giuridiche ed economiche tra le controparti e adotta una prospettiva di gruppo nell'individuare eventualmente come deteriorata l'esposizione di un debitore (*default propagation*).

La Capogruppo definisce la strategia di gestione delle non performing exposure che è oggetto di approvazione e monitoraggio da parte del Consiglio di Amministrazione della stessa. Nello specifico, la Capogruppo definisce gli obiettivi, in termini di riduzione dei livelli attesi di NPE, a livello di Gruppo, mentre la Banca, con il supporto della Capogruppo, declina gli obiettivi delle connesse strategie di gestione per garantire un impegno comune e un approccio coerente rispetto al raggiungimento degli obiettivi di Gruppo. L'attuazione della strategia è supportata dalla Capogruppo attraverso l'erogazione di servizi specialistici di supporto, la messa a disposizione di strumenti per favorire la gestione omogenea delle posizioni deteriorate e un piano operativo di Gruppo, anch'esso approvato dal Consiglio di Amministrazione della Capogruppo.

Inoltre, al fine di assicurare un maggiore grado di impegno delle risorse dedicate alla gestione delle non performing exposure per il raggiungimento degli obiettivi definiti, tutte le Banche del Gruppo definiscono un sistema di misurazione delle performance dell'Alta Direzione e dei presidi organizzativi dedicati alla gestione delle non performing exposure, che promuova, sulla base di indicatori specifici, l'impegno nella gestione del credito deteriorato.

La Banca definisce, secondo il principio di proporzionalità, i propri sistemi di valutazione e monitoraggio delle performance in linea con la politica di Gruppo. Nello specifico, la Banca adotta indicatori di performance che tengano conto di un insieme di elementi quantitativi e qualitativi fra cui ad esempio:

- andamento dello stock delle non performing exposure lorde e nette, in linea con il Piano Strategico del Gruppo;
- modalità di applicazione delle misure di forbearance;
- ammontare complessivo recuperato sul portafoglio affidato con focus su incassi, liquidazioni e vendita asset;
- ageing delle posizioni per fasi di gestione del recupero;
- regolarità dei piani di ristrutturazione perfezionati;
- applicazione di write-off;
- riduzione della morosità e del miglioramento della qualità del portafoglio.

Ciò premesso, la classificazione delle posizioni tra le attività deteriorate è effettuata sia su proposta delle strutture proprietarie della relazione commerciale, sia delle funzioni specialistiche della Banca preposte al controllo e alla gestione dei crediti.

La classificazione avviene anche tramite automatismi qualora siano superate predeterminate condizioni di inadempienza, in particolare per quanto attiene le esposizioni scadute e/o sconfinanti, in funzione dell'entità e anzianità degli scaduti/sconfinamenti continuativi.

Per ciò che attiene, in particolare, alle esposizioni scadute e/o sconfinanti deteriorate verso controparti classificate nel portafoglio regolamentare delle "esposizioni al dettaglio", la Banca ha scelto di adottare il criterio "per singolo debitore", il quale prevede la verifica del superamento o meno della soglia di materialità dell'ammontare dello scaduto/sconfinamento e in caso esito positivo (ossia di superamento della soglia anzidetta), l'intera esposizione verso il debitore è classificata come deteriorata. La soglia di materialità è determinata come il rapporto tra le esposizioni scadute e/o sconfinanti riferite alla medesima controparte e le sue esposizioni complessive: ai fini del calcolo, al numeratore del rapporto sono considerate anche le quote scadute da meno di 90 giorni, ma non vengono conteggiati gli eventuali interessi di mora; gli importi sono inoltre considerati al valore contabile per i titoli e l'esposizione per cassa per le altre posizioni di credito. E' inoltre possibile compensare posizioni scadute e sconfinamenti esistenti su alcune linee di credito con i margini disponibili esistenti su altre linee di credito concesse dalla Banca al medesimo debitore.

Ciò premesso, l'esposizione complessiva verso il debitore è considerata deteriorata qualora, alla data di riferimento della valutazione il maggiore tra i due seguenti importi:

- la media del rapporto anzidetto misurato su base giornaliera nell'ultimo trimestre precedente;
- il rapporto anzidetto calcolato alla data di riferimento della valutazione
- risulti pari o superiore al 5% (soglia di materialità).

Si fa in proposito presente che il Regolamento delegato UE n. 2018/171 della Commissione Europea del 19 dicembre 2017 ha disposto la modifica del procedimento di calcolo della soglia di materialità dello scaduto, come in precedenza rappresentata, prevedendo in estrema sintesi:

- la riduzione della soglia di materialità rispetto al livello attuale, assegnando a ciascuna Autorità di Vigilanza Nazionale il compito di definire una nuova soglia che, nei fatti, dovrà essere compresa tra un minimo dello 0% ed un massimo del 2,5%;
- la modifica del procedimento di calcolo della soglia, con una esclusione delle esposizioni in arretrato che in valore assoluto risultano inferiori a 100 euro (per le esposizioni al dettaglio) o 500 euro (per le altre esposizioni), la considerazione al numeratore del rapporto dei soli importi in arretrato (e non le esposizioni scadute nella loro interezza) e la estensione del calcolo con l'inclusione di tutte le esposizioni scadute che la Banca, vanta nei confronti del medesimo debitore.

L'entrata in vigore di tali nuove disposizioni, che la Banca d'Italia non ha ancora provveduto a recepire, dovrà necessariamente avvenire entro il 31 dicembre 2020.

In ogni caso non sono annoverate tra le esposizioni scadute e/o sconfinanti deteriorate quelle annoverate tra i cosiddetti “*Past-due tecnici*”, per le quali cioè:

- viene stabilito che lo stato di *default* si è verificato quale risultato di errore a livello di dati o di sistema, compresi errori manuali nelle procedure standard, con esclusione di decisioni errate sul credito;
- viene stabilito che il *default* si è verificato in conseguenza della mancata, inesatta o tardiva esecuzione dell'operazione di pagamento disposta dal debitore, o qualora sia comprovato che il pagamento non ha avuto esito positivo a causa del mancato funzionamento del sistema di pagamento;
- a causa della natura dell'operazione intercorre un lasso di tempo tra la ricezione del pagamento e l'attribuzione di tale pagamento al conto interessato, per cui il pagamento è stato effettuato entro i 90 giorni e l'accredito sul conto del cliente ha avuto luogo dopo 90 giorni di arretrato.

Resta fermo che ove occorran tali circostanze, la Banca pone in essere tempestivamente gli interventi necessari per eliminare le cause che le hanno generate.

Per ciò che attiene, in particolare, alle esposizioni scadute e/o sconfinanti deteriorate verso controparti classificate nel portafoglio regolamentare delle “esposizioni al dettaglio”, la Banca ha scelto di adottare il criterio “per singola transazione”, il quale prevede unicamente la verifica della continuità dello scaduto (oltre 90 giorni) e non ammette compensazioni con i margini disponibili esistenti su altre linee di credito concesse al medesimo debitore, né fissa soglie di rilevanza.

Con riferimento a quest'ultimo aspetto, tuttavia, qualora l'intero ammontare di un'esposizione per cassa scaduta da oltre 90 giorni rapportato al complesso delle esposizioni per cassa verso il medesimo debitore sia pari o superiore al 20%, il complesso delle esposizioni verso il medesimo soggetto classificato tra le esposizioni al dettaglio deve in ogni caso essere considerato come esposizione scaduta e/o sconfinante deteriorato (c.d. “*pulling effect*”). Ai fini della predetta soglia il numeratore e il denominatore vanno calcolati considerando il valore contabile per i titoli e l'esposizione per cassa per le altre posizioni di credito.

Anche per la classificazione delle esposizioni creditizie per cassa e fuori bilancio ad inadempienza probabile, la Banca ha scelto di adottare l'approccio “per singolo debitore”.

Più in dettaglio, vengono classificati all'interno della categoria in esame, come peraltro richiesto dalle disposizioni vigenti:

- i crediti deteriorati a cui viene concessa una misura di *forbearance* (come sarà approfondito nel paragrafo dedicato) qualora non ci siano i presupposti per la classificazione a Sofferenza;
- le esposizioni verso debitori caratterizzati da concordato preventivo c.d. “in bianco” (ex art.161 della Legge Fallimentare), dalla data di presentazione della domanda e sino a quando non sia nota l'evoluzione dell'istanza;
- le esposizioni verso debitori caratterizzati da concordato con continuità aziendale (art. 186-bis della Legge Fallimentare), dalla data di presentazione sino a quando non siano noti gli esiti della domanda;
- le esposizioni verso debitori caratterizzati da procedimenti di composizione della crisi da sovraindebitamento per i soggetti non fallibili (Comunicazione di Banca d'Italia dell'11 novembre 2015), dalla data di richiesta di ammissione alle procedure di composizione della crisi.

Alle esposizioni citate si aggiungono quelle per le quali le funzioni aziendali competenti hanno riscontrato la presenza di anomalie quali procedure in atto (amministrazione straordinaria, concordati preventivi, ecc...), pregiudizievoli (confische, decreto ingiuntivo, pignoramenti, ipoteche giudiziarie, ecc...), protesti (ad es. su assegni), eventi di sistema (prevalentemente di derivazione Centrale Rischi), eventi interni alla Banca (informazioni rivenienti dal sistema di rating/scoring in uso, ovvero dall'analisi del gruppo di clienti connessi di appartenenza del debitore, morosità, accordi di recupero, significativa riduzione del valore delle garanzie, ecc...), eventi di natura economico-finanziaria del cliente (ad es. patrimonio netto negativo per uno o due esercizi consecutivi, cali drastici del fatturato o dei flussi di cassa). Partecipano a tale valutazione anche elementi informativi di natura prettamente qualitativa che tuttavia consentono di accertare significative difficoltà finanziarie della controparte (ad es. la perdita dei principali clienti, la mancata approvazione del bilancio, ecc...).

La classificazione delle esposizioni ad inadempienza probabile avviene solo a seguito di analisi, lavorazione e conferma da parte della struttura tecnica interessata: fanno eccezione i casi di oggettivo deterioramento significativo del merito creditizio del cliente (ad es. morosità nei pagamenti di oltre 270 giorni e pari ad almeno il 10% del complesso delle esposizioni della controparte, o in caso di esposizioni *forborne* in sede di rilevazione iniziale/*cure period*), ove tuttavia la Banca disponga di elementi oggettivi che facciano ritenere probabile un superamento del periodo di difficoltà, in forza dei quali si ritenga opportuno derogare al passaggio ad Inadempienza Probabile: in tali circostanze la funzione aziendale competente provvede a formalizzare la decisione assunta dando adeguata evidenza delle motivazioni alla base della scelta fatta e delle modalità di gestione della posizione.

Per ciò che attiene, in ultimo, alle esposizioni a Sofferenza, la Banca considera tali quelle posizioni per il cui recupero ha già preso provvedimenti per vie giudiziarie oppure per le quali il cliente mostra una cronica difficoltà a superare perduranti squilibri economico-finanziari, tali da concretizzare l'incapacità di fronteggiare gli impegni in essere.

Sono altresì oggetto di analisi e valutazione tutte le posizioni che il Sistema segnala a Sofferenza non classificate tali dalla Banca. Sono invece escluse le esposizioni la cui situazione di anomalia sia riconducibile a profili attinenti al rischio Paese.

Secondo quanto previsto dalla normativa in materia, devono essere inclusi tra le Sofferenze:

- le esposizioni verso debitori caratterizzati da procedimenti di composizione della crisi da sovra indebitamento per i soggetti non fallibili qualora ricorrano elementi obiettivi nuovi che inducano gli Intermediari, nella loro responsabile autonomia, a classificare il debitore in tale categoria ovvero si tratta di esposizioni già in Sofferenza al momento della richiesta di ammissione alle procedure di composizione della crisi;
- le controparti assoggettate a procedure concorsuali liquidatorie: dichiarazione di fallimento, liquidazione coatta amministrativa, concordato liquidatorio art. 161 Legge Fallimentare (LF).

Fermo quanto esplicitamente previsto dalla normativa, pertanto, altri eventi oggetto di valutazione al fine di definire l'eventuale classificazione della controparte a Sofferenza sono riconducibili alle seguenti fattispecie: controparti assoggettate ad accordo di ristrutturazione ex Richiesta art. 182 bis Legge Fallimentare (LF); esposizioni rappresentate da crediti acquistati da terzi aventi come debitori principali soggetti in Sofferenza; esposizioni nei confronti degli enti locali (comuni e province) in stato di dissesto finanziario per la quota parte assoggettata alla pertinente procedura di liquidazione; controparti segnalati a Sofferenza dal sistema bancario; controparti che hanno cessato l'attività o cancellate dal Registro delle imprese; controparti che risultano irreperibili; informazioni andamentali rivenienti dall'analisi del gruppo di clienti connessi; controparti il cui tempo di permanenza nello stato di Inadempienza Probabile risulta rilevante ovvero superiore a 36 mesi in assenza di incassi significativi avvenuti negli ultimi 6 mesi.

L'attivazione di tali criteri determina la proposizione di delibera di classificazione del cliente a seguito di analisi, lavorazione e conferma da parte della struttura tecnica interessata. In tale ambito, eventi quali il fallimento e la liquidazione coatta amministrativa, rappresentano elementi di oggettiva incapacità di fronteggiare gli impegni assunti.

La classificazione di un'esposizione al di fuori del perimetro delle esposizioni deteriorate, come di seguito definite, avviene al verificarsi di entrambe le seguenti condizioni minime:

- la situazione del debitore è migliorata in misura tale che è probabile il rimborso integrale, senza l'escussione delle garanzie, secondo le condizioni originarie o, se del caso, modificate;
- il debitore non ha importi scaduti da oltre 90 giorni.

Finché tali condizioni non sono soddisfatte, un'esposizione resta classificata come deteriorata anche se ha già soddisfatto i criteri applicati per la cessazione della riduzione di valore e dello stato di *default* rispettivamente ai sensi della disciplina contabile applicabile e dell'articolo 178 del CRR.

Nel caso in cui il debitore necessiti dell'esercizio delle garanzie per poter adempiere in pieno alle sue obbligazioni, la posizione permane in *default* fintanto che non sia accertato un miglioramento duraturo (almeno 12 mesi) della qualità del credito. Si specifica che, nel caso in cui la posizione appartenga al perimetro delle esposizioni oggetto di concessione (*forborne exposure*) tali condizioni non sono sufficienti per il rientro tra le esposizioni in bonis, come specificato nel successivo paragrafo 4.

Più in dettaglio:

- una controparte classificata come scaduta e/o sconfinante deteriorata può tornare in uno stato *performing* nel caso in cui, a seguito del pagamento degli arretrati, venga meno lo scaduto/sconfinamento superiore ai 90 giorni o il rapporto tra le esposizioni sconfinante e le esposizioni complessive scenda al di sotto della soglia di materialità fissata dalle disposizioni di vigilanza. Il passaggio descritto non può essere dovuto a erogazione di nuove linee di credito accordate o di concessioni;
- l'uscita dalla categoria di Inadempienza Probabile con ritorno della posizione "in bonis" avviene al venir meno delle casistiche che condizionavano il permanere della posizione ad Inadempienza Probabile, in base ai criteri sopra citati;
- l'uscita dalla categoria di Sofferenza può avvenire attraverso l'estinzione del credito o, in rari casi e opportunamente motivati, con il rientro in *performing*.

In particolare, l'estinzione di un credito in Sofferenza avviene al verificarsi di una delle seguenti fattispecie:

- recupero integrale del credito per capitale, interessi e spese;
- recupero parziale del credito, con stralcio della parte residua, nell'ambito di accordi transattivi con il debitore principale o con gli altri obbligati;
- svalutazione del credito residuo, una volta esperite le possibili azioni di recupero giudiziale o stragiudiziale ritenute opportune nell'ambito di una valutazione di convenienza, nei confronti di tutti gli obbligati;
- chiusura di procedure concorsuali in assenza di altre possibilità di recupero mediante azioni nei confronti di eventuali coobbligati;
- svalutazione totale di crediti di importo esiguo per cui si valuta antieconomico l'inizio o il prosieguo di azioni legali.

La fase di valutazione dei crediti deteriorati prevede che venga effettuata una periodica ricognizione del portafoglio al fine di verificare se un'attività finanziaria o un gruppo di attività finanziarie abbia subito una riduzione di valore: con particolare riferimento ai crediti deteriorati, la valutazione deve essere effettuata in modo da cogliere tempestivamente le conseguenze dell'evoluzione del contesto economico sulla posizione del debitore. A questo scopo, la Banca valuta analiticamente le esposizioni creditizie al fine di rilevare la presenza di elementi di perdita di valore, presupponendo ragionevolmente come non più recuperabile l'intero ammontare contrattualmente atteso, tenendo conto del contesto economico del debitore per la valutazione della recuperabilità dei crediti problematici e della tenuta delle garanzie sottostanti.

In coerenza con quanto previsto dall'IFRS 9, la valutazione delle esposizioni può avvenire:

- con cadenza periodica, su base almeno semestrale, sull'intero portafoglio creditizio *Non Performing*;

- con cadenza almeno semestrale per i nuovi ingressi negli status di *Non Performing*;
- ad evento, in caso si ravvisino oggettivi eventi di degrado, ad esempio delle garanzie sottostanti, ovvero ogni qualvolta le funzioni aziendali competenti in ambito monitoraggio e recupero del credito ne manifestino l'esigenza.

Per la valutazione delle esposizioni creditizie *non performing* la Banca adotta un approccio analitico con riferimento al quale si prevede l'utilizzo di due metodologie di valutazione: analitica puntuale e forfettaria.

La valutazione analitica puntuale prevede l'identificazione e la quantificazione del dubbio esito e delle rettifiche di valore attraverso l'attualizzazione del valore di recupero.

Con riferimento alla determinazione del dubbio esito, al fine di stabilire il valore delle rettifiche da apportare ai valori di bilancio, viene effettuata una stima del presumibile valore di realizzo del credito (valore recuperabile), valutando la capacità del debitore di far fronte alle obbligazioni assunte nonché di adempiere ad eventuali riformulazioni del piano finanziario concesse, in base prevalentemente a tutte le informazioni a disposizione sulla situazione patrimoniale ed economica dello stesso. Ciò premesso, i due approcci valutativi utilizzati possono essere di tipo:

1. *Going Concern* (scenario di continuità operativa), nei casi in cui il debitore sia ancora in grado di generare flussi di cassa adeguati al rimborso dell'esposizione secondo il piano originario o modificato in base a sostenibili interventi di facilitazione. Tale approccio è applicato solo nei casi in cui i flussi di cassa operativi futuri del debitore siano stimabili in maniera affidabile;
2. *Gone Concern* (scenario di cessazione dell'attività), nei casi in cui risultino inadeguati i flussi di cassa generati dal debitore per il rimborso dell'esposizione secondo il piano originario o modificato in base a sostenibili interventi di facilitazione. Tale approccio è sempre applicato qualora si verifichi uno dei seguenti eventi: significativo grado di incertezza o non disponibilità riguardo alla stima dei flussi di cassa futuri per l'applicazione dello scenario *Going Concern*; flussi di cassa operativi futuri del debitore inadeguati rispetto al complessivo livello di indebitamento avuto riguardo alla valutazione complessiva di un eventuale piano di ristrutturazione/risanamento; esposizione scaduta da oltre 18 mesi.

L'attualizzazione del valore di recupero considera l'effetto finanziario del tempo necessario per il recupero dell'esposizione. La componente di attualizzazione si applica all'esposizione netta residua, derivante dalla differenza tra l'esposizione lorda ed il dubbio esito. Gli elementi alla base dell'effetto di attualizzazione sono:

- a) *Componente finanziaria*: tasso di attualizzazione del valore di recupero;
- b) *Componente temporale*: tempi di recupero.

La valutazione di tipo analitica con metodologia forfettaria presuppone una stratificazione del portafoglio creditizio per categorie e profili di rischio omogenei e la successiva applicazione di coefficienti di svalutazione corrispondenti alle "classi di rischio" individuate.

Tali modalità di valutazione sono periodicamente sottoposte ad attività di *back-testing* e, ove ritenuto necessario, rettifiche a fronte di considerazioni circa la consistenza storica dei dati relativi a perdite e recuperi sul portafoglio di riferimento, nonché sulla base della rispondenza delle rettifiche applicate rispetto a benchmark di mercato.

In occasione della valutazione con cadenza periodica, sulla base di quanto disposto dagli Organi Aziendali tenuto conto delle caratteristiche del portafoglio di esposizioni creditizie della Banca, si applica la valutazione analitica puntuale per un ammontare pari almeno al **70%** dell'esposizione lorda complessiva afferente rispettivamente alle posizioni in essere classificate a *Sofferenza* ed a *Inadempienza Probabile*, procedendo nell'analisi delle posizioni in ordine decrescente di esposizione complessiva di controparte. Per la parte residuale del portafoglio creditizio classificato a *Sofferenza* ed a *Inadempienza Probabile*, la valutazione è effettuata con metodologia forfettaria.

Per le esposizioni scadute e/o sconfinanti deteriorate, la determinazione della previsione di perdita è effettuata principalmente con metodologia forfettaria. Tale metodologia prevede la determinazione statistica di una percentuale di recuperabilità stimata tenendo conto del deterioramento storico registrato sulle controparti con analoghe caratteristiche. In caso di assenza di metodologie di determinazione dei parametri funzionali al calcolo della svalutazione da applicare al portafoglio classificato come *Esposizioni scadute e/o sconfinanti deteriorate*, la svalutazione media adottata non può risultare inferiore ad un terzo della svalutazione media del portafoglio crediti classificato ad *Inadempienza*.

L'attualizzazione del valore di recupero, indipendentemente dall'approccio adottato, si basa sui due seguenti elementi:

- il *tasso di attualizzazione del valore di recupero*: rappresentato, ove il tasso contrattuale è variabile, dal tasso di interesse corrente effettivo del credito vigente al momento della valutazione ovvero dal tasso di interesse effettivo del credito vigente al momento della classificazione se il tasso contrattuale risulti fisso;
- il *tempo di recupero*: determinato analiticamente dal gestore della posizione sulla base della durata delle previsioni di recupero ovvero stimato sulla base dell'esperienza di recupero storicamente maturata, prevedendo comunque un tempo di recupero non inferiore a 12 mesi. Tali tempistiche devono essere modulate anche in relazione all'approccio utilizzato per la determinazione del dubbio esito: o in caso di *going concern*, si considera la durata dei piani di rientro e le scadenze eventualmente concordate con i debitori o business plan; o in caso di *gone concern*, la durata delle eventuali procedure esecutive o concorsuali.

Per i crediti non assistiti da garanzie ovvero la quota parte non garantita da garanzie reali e/o personali, la definizione del dubbio esito è effettuata tenendo conto di quanto segue:

- in caso di assoggettamento a Concordato Preventivo Omologato la svalutazione è pari almeno al 70 ___% della quota parte non garantita;

- la svalutazione è pari almeno al 75__% della quota parte non garantita, con aumento graduale al 100% in caso di esito negativo dei tentativi di recupero;
- in caso di assoggettamento a Liquidazione Coatta Amministrativa e Amministrazione Straordinaria, la svalutazione è pari rispettivamente almeno al _90_% e all' _80_% della quota parte non garantita;
- in caso di assoggettamento a fallimento, la svalutazione è pari almeno al 90% della quota parte non garantita, salvo diversa previsione migliorativa che dovrà risultare da dichiarazione del Curatore.

Nel calcolo si considerano anche le spese legali prevedibili sulla procedura in essere.

Per ciò che attiene al procedimento di attualizzazione, si fa presente che il tempo di recupero è determinato analiticamente dal gestore della posizione sulla base della durata delle previsioni di recupero ovvero delle azioni intraprese in coerenza con l'esperienza di recupero storicamente maturata dalla Banca.

Le strategie di gestione delle esposizioni creditizie deteriorate adottate dalla Banca rappresentano una parte integrante del complessivo Piano Strategico pluriennale. In particolare, gli obiettivi in termini di gestione delle NPE trovano specifica declinazione in un Piano Operativo, costituito dall'insieme delle attività che si intende porre in essere ai fini di un'efficace implementazione del Piano Strategico, in maniera altresì coerente con la Normativa di tempo in tempo vigente e con gli indirizzi del Regolatore in materia, ivi inclusi gli obiettivi target di riduzione del complessivo livello di assegnati dalla BCE al GBCI.

La pianificazione operativa degli obiettivi da raggiungere sul portafoglio NPE consente peraltro di monitorare nel tempo l'efficacia delle strategie aziendali e di individuare adeguati interventi correttivi da attuare in caso di deviazioni rispetto ai target definiti.

La riduzione dello stock di esposizioni deteriorate, in via non ricorrente tenuto conto degli obiettivi in tal senso assegnati dalla BCE al GBCI, avviene prevalentemente attraverso la dismissione di portafogli non strategici di NPE, anche attraverso la partecipazione a operazioni di cartolarizzazione, laddove se ne configurino i presupposti ricorrendo significativamente allo schema della garanzia statale GACS, e/o di cessione multioriginator coordinate dalla Capogruppo.

Fermo quanto sopra, in via ordinaria, le strategie aziendali in materia di esposizioni deteriorate prevedono principalmente:

Il potenziamento delle iniziative di recupero bonario del credito;

- attività di riconfigurazione ovvero vera e propria ristrutturazione del credito, anche sulla base degli istituti previsti dalla Legge Fallimentare. Tale attività è basata sull'analisi della credibilità e capacità di rimborso della controparte, nonché sostenibilità complessiva dei piani. Le politiche aziendali sono rivolte ad anticipare la riconfigurazione dei crediti, considerando che gli effetti positivi del *curing* sulle operazioni sono tanto più efficaci quanto più precoci sono gli interventi posti in essere. In tale ottica sono stati rafforzati gli strumenti di monitoraggio delle controparti allo scopo di cogliere i primi segnali di anomalia ed indirizzare tempestivamente le successive azioni;
- attività transattiva, prevalentemente in sede stragiudiziale;
- recupero giudiziale e stragiudiziale del credito e dei beni a garanzia

La scelta delle azioni da perseguire viene effettuata a seguito di un esame dell'economicità delle stesse e trova riscontro in una divisione in cluster della clientela/operazioni articolata allo scopo di meglio guidare l'operatività, nonché facilitare anche le azioni di monitoraggio delle attività poste in essere.

3.2 WRITE-OFF

Per write-off si intende la cancellazione dai prospetti contabili della Banca di un credito, o parte di esso e la conseguente imputazione a perdita in seguito all'accertamento della sua inesigibilità e/o antieconomicità nella prosecuzione delle relative attività in essere. Esso può verificarsi prima che le azioni legali per il recupero dell'attività finanziaria siano terminate e non comporta necessariamente la rinuncia al diritto di credito da parte della Banca. Il write-off può essere totale e quindi riguardare l'intero ammontare di un'attività finanziaria o parziale invece riferito solo ad una porzione di essa (in tutti quei casi in cui è riconosciuto un credito inferiore a quello contabilizzato, ad esempio in presenza di procedure concorsuali). L'ammontare del write-off dovrà sempre tenere conto delle eventuali spese, comprese quelle legali, maturate e non ancora fatturate al momento dell'analisi.

Il write-off implica:

lo storno delle rettifiche di valore complessive, in contropartita del valore lordo dell'attività finanziaria;

per la parte eventualmente eccedente l'importo delle rettifiche di valore complessive, la perdita di valore dell'attività finanziaria è contabilizzata direttamente a conto economico.

Gli eventuali recuperi da incasso avvenuti dopo la rilevazione del write-off sono contabilizzati a conto economico come riprese di valore.

Il write-off per irrecuperabilità fa riferimento a casistiche in cui la Banca risulti in possesso di una documentazione attestante la rilevante probabilità che il credito possa non essere recuperato, in tutto o in parte. Nello specifico, l'irrecuperabilità del credito deve risultare da elementi certi e precisi, quali, a titolo esemplificativo:

- irreperibilità e/o nullatenenza del debitore, coobbligati e/o garanti collegati;
- mancati recuperi da esecuzioni mobiliari o immobiliari e pignoramenti negativi;
- prescrizione;
- procedure concorsuali chiuse con non completo ristoro per la banca, in assenza di ulteriori garanzie utilmente escutibili;
- impossibilità di esperire ulteriori azioni in considerazione della situazione patrimoniale e reddituale complessiva dei soggetti obbligati e coobbligati (garanti inclusi) che emerge da aggiornati accertamenti;
- casistiche in cui ogni tentativo giudiziale o stragiudiziale, ad un attento esame della documentazione aggiornata (a mero titolo esemplificativo e non esaustivo informazioni commerciali, visure ipocatastali, rintracci reperibilità ecc.) e della proposta, si ritenga sia stato già effettuato o si reputi inopportuno.

Il write-off per mancata convenienza economica viene eseguito nei casi in cui si ravvisi, e sia dimostrabile, che i costi legati al proseguimento di azioni di recupero del credito (a titolo esemplificativo: costi legali, amministrativi, etc.) eccedano il valore dell'attività finanziaria che si prevede di recuperare.

Al fine di valutare la recuperabilità dei crediti deteriorati e di definire gli approcci di *write-off* per tali esposizioni, la Banca prende in considerazione i seguenti aspetti:

- anzianità della classificazione a credito deteriorato (ivi incluse le posizioni *forborne non performing* e quelle a sofferenza; se, a seguito di tale valutazione, un'esposizione o parte di essa è considerata non recuperabile, la Banca procede a stralciarla in modo tempestivo;
- posizioni che versano in regime di insolvenza, ove il *collateral* che assiste la posizione è marginale e le spese legali assorbono una parte significativa dei proventi della procedura di fallimento;
- posizioni a fronte delle quali la Banca valuta, sulla base di ragionevoli elementi, l'incapacità del debitore di rimborsare l'intero ammontare del debito – ovvero di un livello significativo di debito – anche a seguito dell'attuazione di misure di *forbearance* o dell'avvenuta escussione di garanzie reali: in tali circostanze può darsi luogo ad una cancellazione *parziale* dell'esposizione;
- posizioni per le quali la Banca non è in grado di rintracciare il garante o ritiene che i suoi beni siano comunque insufficienti per il recupero dell'esposizione del debitore;
- l'esito negativo delle iniziative giudiziali e/o stragiudiziali con l'assenza di altre attività che possono essere escusse in caso di inesigibilità delle esposizioni del debitore;
- impossibilità di avviare azioni per recuperare crediti.

Per la valutazione delle aspettative di recupero delle posizioni deteriorate, in seno ai criteri di valutazione già oggetto di ampia illustrazione nel paragrafo precedente, la Banca si affida, tra l'altro, a:

- Business plan analitici;
- Griglie statistiche.

3.3 ATTIVITÀ FINANZIARIE IMPAIRED ACQUISITE O ORIGINATE

Le attività finanziarie impaired acquisite o originate (Purchased Originated Credit Impaired – “POCI”) sono esposizioni creditizie che risultano essere deteriorate all'atto dell'iscrizione iniziale.

Queste esposizioni possono risultare sia dall'acquisto, da terze parti, di esposizioni creditizie deteriorate sia dalla ristrutturazione di esposizioni deteriorate che hanno determinato l'erogazione di nuova finanza che risulta significativa in termini assoluti o relativi in proporzione all'ammontare dell'esposizione originaria.

Tali esposizioni sono oggetto di gestione, misurazione e controllo secondo i principi descritti nel precedente paragrafo della nota integrativa consolidata.

In particolare, le perdite creditizie attese rilevate all'iscrizione iniziale nell'ambito del valore di carico dello strumento sono oggetto di periodica revisione in base ai processi descritti nei paragrafi precedenti.

La perdita attesa per queste esposizioni è sempre calcolata su un orizzonte temporale pari alla loro durata e tali esposizioni sono convenzionalmente presentate nell'ambito dello stadio 3, o nello stadio 2 qualora, a seguito di un miglioramento del merito creditizio della controparte successivo all'iscrizione iniziale, le attività risultano "in bonis".

Tali attività non sono mai classificate nell'ambito dello stadio 1 poiché la perdita creditizia attesa deve essere calcolata considerando un orizzonte temporale pari alla durata residua.

In proposito, rientrano nella categoria in esame le erogazioni che afferiscono alle seguenti casistiche:

l'acquisto di crediti deteriorati, anche nell'ambito di operazioni di aggregazione aziendale disciplinate dall'IFRS 3. Si tratta nella sostanza di acquisti di singoli crediti oppure di portafogli di crediti deteriorati che normalmente avvengono a prezzo di forte sconto ("Deep discount") in quanto il rischio di credito è molto elevato ("Credit risk very high");

l'erogazione di crediti deteriorati che, nella sostanza, può riguardare casi sporadici in cui si manifestano:

modifiche contrattuali che determinano una cancellazione (cd "*derecognition*") del vecchio credito e l'iscrizione di un "nuovo" credito deteriorato; oppure

l'erogazione di nuovi finanziamenti a clienti con profilo di rischio alto o in default.

La Banca stabilisce al momento della rilevazione iniziale se l'attività finanziaria rientra nella definizione di credito deteriorato e, come tale, deve seguire le regole di misurazione previste per le attività "POCI".

Alla data di prima rilevazione, il valore d'iscrizione delle posizioni in esame si ragguaglia al loro *fair value*, pari al *gross carrying amount* dello strumento al netto delle rettifiche di valore complessive, a loro volta pari alle perdite attese *lifetime*; su tale valore netto la Banca procede alla determinazione del tasso interno di rendimento dello strumento per il calcolo del costo ammortizzato ("*credit-adjusted effective interest rate*"); non viene quindi determinata, in sede di prima iscrizione, un'ulteriore svalutazione in quanto essa è già riflessa nel valore (*fair value*) al quale il credito è iscritto inizialmente. Il valore di iscrizione delle posizioni acquistate deteriorate, coincide invece con il prezzo di acquisto.

Alla data di riferimento del bilancio, la Banca rileva unicamente le variazioni cumulate delle perdite attese lungo tutta la vita dell'attività "POCI" (*lifetime*) rispetto al momento della rilevazione iniziale, imputandole tra le rettifiche/riprese di valore per rischio di credito. In proposito si specifica che, nell'ipotesi di un miglioramento del rischio di credito associato alla posizione, per effetto del quale la Banca riclassifichi l'attività "POCI" in bonis, quest'ultima sarà confinata all'interno dello Stadio 2 e non potrà mai essere riclassificata in Stadio 1. La variazione positiva delle perdite attese lungo tutta la vita del credito deve essere contabilizzata a conto economico anche se l'ammontare di tali perdite è inferiore rispetto a quello considerato per la determinazione del tasso interno di rendimento per il calcolo del costo ammortizzato, alla data di prima rilevazione.

In estrema sintesi, in sede di rilevazione successiva:

gli interessi continuano ad essere calcolati sul costo ammortizzato (al netto delle rettifiche), applicando ad esso il tasso interno effettivo rettificato per il rischio di credito e iscritti in contropartita all'attività finanziaria;

le rettifiche di valore complessive sono calcolate in ottica *lifetime* e scontate in base al predetto tasso di rendimento effettivo. Nel caso in cui si registri un miglioramento delle stime dei flussi finanziari futuri, viene contabilizzato un utile da *impairment* in contropartita all'attività finanziaria.

4. ATTIVITÀ FINANZIARIE OGGETTO DI RINEGOZIAZIONI COMMERCIALI E ESPOSIZIONI OGGETTO DI CONCESSIONI

Le rinegoziazioni di strumenti finanziari che determinano una modifica delle condizioni contrattuali possono derivare da:

- iniziative commerciali che possono essere definite specificatamente per ciascun cliente oppure applicate a portafogli di clienti, anche a seguito di dedicate iniziative promosse da organismi pubblici o associazioni bancarie;
- rinegoziazioni di strumenti finanziari concesse a fronte di difficoltà finanziarie del debitore (Forbearance).

Le misure di forbearance vengono accordate con l'obiettivo chiave di porre le basi per il rientro a Performing delle esposizioni deteriorate o di evitare il passaggio a deteriorate delle esposizioni Performing e dovrebbero essere sempre finalizzate a riportare l'esposizione in una situazione di rimborso sostenibile.

Lo stato di forborne va associato alla singola esposizione, pertanto le esposizioni forborne possono essere classificate come forborne Performing e forborne Non Performing, in ragione allo stato della controparte a cui tali esposizioni sono riconducibili.

In presenza di nuove concessioni accordate al cliente, al fine di ricondurre le stesse tra le misure di forbearance, deve essere verificata:

- la conformità dell'intervento operato con la nozione di "concessione" prevista dal Regolamento UE 227/2015;
- lo stato di difficoltà finanziaria attuale o prospettica del debitore alla data di delibera della concessione.

La normativa di riferimento definisce come concessioni potenzialmente individuabili come forbearance:

- le misure che comportano una modifica dei termini e delle condizioni di un contratto, sia a fronte dell'esercizio di clausole previste nel contratto stesso, sia a seguito di una nuova contrattazione con la Società del Gruppo interessata (rinegoziazioni);
- le misure che comportano l'erogazione a favore di un debitore in difficoltà finanziaria di un nuovo finanziamento per consentire il soddisfacimento dell'obbligazione preesistente (rifiinanziamenti): il rifiinanziamento totale o parziale di un'esposizione in essere si configura nel momento in cui un nuovo fido erogato consente al debitore di adempiere alle obbligazioni derivanti da preesistenti contratti di debito.

Le concessioni riconducibili alle forbearance, a prescindere dalla forma adottata (rinegoziazione o rifiinanziamento) devono pertanto risultare agevolative per il debitore rispetto ai termini contrattuali originariamente pattuiti con la Società del Gruppo, ovvero rispetto alle condizioni che la stessa praticerebbe a debitori con il medesimo profilo di rischio; inoltre, devono essere finalizzate esclusivamente a consentire al debitore di onorare gli impegni e le scadenze di nuova pattuizione.

Le tipologie di misure di forbearance possono essere di breve e di lungo periodo a seconda della natura temporanea o permanente della difficoltà finanziaria. In particolare, le misure di concessione a breve termine sono definite come condizioni di rimborso ristrutturate che non riguardano la risoluzione dei ritardi di pagamento e non superano generalmente i due anni.

La valutazione della situazione finanziaria del debitore non si limita alle esposizioni con segnali apparenti di difficoltà finanziarie. Essa deve estendersi anche alle esposizioni per le quali il debitore non ha difficoltà finanziarie apparenti, ma le condizioni di mercato sono cambiate in misura significativa in un modo che potrebbe incidere sulla capacità di rimborso.

La valutazione delle difficoltà finanziarie deve essere basata sulla situazione del debitore, senza tenere conto delle garanzie reali o di eventuali garanzie fornite da terzi. Inoltre, nella nozione di "debitore" è necessario includere tutte le persone fisiche e giuridiche appartenenti al gruppo del debitore: la valutazione deve quindi estendersi anche a tali ultimi soggetti al fine di verificare che situazioni di difficoltà a livello di gruppo possano compromettere la capacità del debitore di adempiere le proprie obbligazioni nei confronti della Società del Gruppo affidataria.

Ai fini della gestione delle attività finanziarie oggetto di concessione, la Banca si è dotata di politiche per di identificazione, misurazione, gestione e controllo del rischio derivante da tali esposizioni in linea con gli indirizzi formulati dalla normativa europea e politiche di Gruppo in materia.

Con riguardo, infine, al profilo valutativo delle esposizioni oggetto di concessioni, si ribadisce che il censimento di una *forbearance* su una esposizione non deteriorata rappresenta una causa di classificazione dell'esposizione stessa in Stadio 2 (ove non già classificata in tale stadio di rischio, ovvero in stadio 3 in quanto deteriorata): ciò comporta la necessità di procedere alla stima delle rettifiche di valore complessive di tipo *lifetime*, applicando il medesimo modello di *impairment* già illustrato per il complessivo portafoglio di esposizioni creditizie della Banca, tenuto conto delle condizioni contrattuali oggetto di rinegoziazione con le controparti interessate.

Alla data di riferimento del bilancio, la Banca presenta un ammontare complessivo di esposizioni oggetto di misure di *forbearance* pari ad euro 4.281 mila, espresso al netto delle pertinenti rettifiche di valore, dei quali euro 1.179 mila su esposizioni "in bonis" ed euro 3.102 mila su esposizioni *non performing*.

In particolare, dopo il 1° Aprile 2019 sono state concesse misure di forbearance su n. 100 posizioni per un totale di 2 mln di euro, di cui 35 in bonis per euro 70 mila e 65 non performing per euro 1.319 mila. Solo per una posizione è stata acquisita una garanzia personale aggiuntiva di eur 25 mila.

L'impatto prodotto dalle concessioni sinora accordate dalla Banca, sul valore attuale netto delle esposizioni che, alla data di riferimento del bilancio, risultano ancora in portafoglio è pari ad euro 44 mila.

INFORMAZIONI DI NATURA QUANTITATIVA

A. QUALITÀ DEL CREDITO

A.1 ESPOSIZIONI CREDITIZIE DETERIORATE E NON DETERIORATE: CONSISTENZE, RETTIFICHE DI VALORE, DINAMICA, DISTRIBUZIONE ECONOMICA E TERRITORIALE

A.1.1 DISTRIBUZIONE DELLE ATTIVITÀ FINANZIARIE PER PORTAFOGLI DI APPARTENENZA E PER QUALITÀ CREDITIZIA (VALORI DI BILANCIO)

Portafogli/qualità	Sofferenze	Inadempienze probabili	Esposizioni scadute deteriorate	Esposizioni scadute non deteriorate	Altre esposizioni non deteriorate	Totale
1. Attività finanziarie valutate al costo ammortizzato	505	6.061	188	3.764	172.877	183.394
2. Attività finanziarie valutate al fair value con impatto sulla redditività complessiva	-	-	-	-	20.252	20.252
3. Attività finanziarie designate al fair value	-	-	-	-	-	-
4. Altre attività finanziarie obbligatoriamente valutate al fair value	-	-	-	-	1.077	1.077
5. Attività finanziarie in corso di dismissione	-	-	-	-	-	-
Totale 31/12/2019	505	6.061	188	3.764	194.205	204.723

Si rinvia per il comparativo Marzo 2019 al pertinente fascicolo di Bilancio, mentre per gli effetti legati alla transizione contabile all' IFRS9 all'informativa prodotta nella parte A di Nota Integrativa.

Si fa presente che in corrispondenza delle "attività finanziarie valutate al costo ammortizzato" alla data di riferimento del bilancio sono presenti:

- finanziamenti oggetto di concessione non deteriorati (*forborne-performing*), il cui valore di bilancio ammonta ad euro 1.179 mila;
- finanziamenti oggetto di concessione deteriorati (*forborne-non performing*) così ripartiti:
 - scaduti, il cui valore di bilancio ammonta ad euro 26 mila;
 - inadempienze probabili, il cui valore di bilancio ammonta ad euro 3.003 mila;
 - sofferenze, il cui valore di bilancio ammonta ad euro 73 mila;

A.1.2 DISTRIBUZIONE DELLE ESPOSIZIONI CREDITIZIE PER PORTAFOGLI DI APPARTENENZA E PER QUALITÀ CREDITIZIA (VALORI LORDI E NETTI)

Portafogli/qualità	Deteriorate				Non deteriorate			Totale (esposizione netta)
	Esposizione lorda	Rettifiche di valore complessive	Esposizione netta	Write-off parziali complessivi*	Esposizione lorda	Rettifiche di valore complessive	Esposizione netta	
1. Attività finanziarie valutate al costo ammortizzato	11.520	4.767	6.753	88	177.166	526	176.640	183.394
2. Attività finanziarie valutate al fair value con impatto sulla redditività complessiva	-	-	-	-	20.255	2	20.252	20.252
3. Attività finanziarie designate al fair value	-	-	-	-	X	X	-	-
4. Altre attività finanziarie obbligatoriamente valutate al fair value	-	-	-	-	X	X	1.077	1.077
5. Attività finanziarie in corso di dismissione	-	-	-	-	-	-	-	-
Totale 31/12/2019	11.520	4.767	6.753	88	197.421	528	197.969	204.723

Si rinvia per il comparativo Marzo 2019 al pertinente fascicolo di Bilancio, mentre per gli effetti legati alla transizione contabile all' IFRS9 all'informativa prodotta nella parte A di Nota Integrativa.

Portafogli/qualità	Attività di evidente scarsa qualità creditizia		Altre attività
	Minusvalenze cumulate	Esposizione netta	Esposizione netta
1. Attività finanziarie detenute per la negoziazione	-	-	-
2. Derivati di copertura	-	-	-
Totale 31/12/2019	-	-	-

*Valore da esporre a fini informativi

Si rinvia per il comparativo Marzo 2019 al pertinente fascicolo di Bilancio, mentre per gli effetti legati alla transizione contabile all' IFRS9 all'informativa prodotta nella parte A di Nota Integrativa.

A.1.3 DISTRIBUZIONE DELLE ATTIVITÀ FINANZIARIE PER FASCE DI SCADUTO (VALORI DI BILANCIO)

Portafogli/stadi di rischio	Primo stadio			Secondo stadio			Terzo stadio		
	Da 1 giorno a 30 giorni	Da oltre 30 giorni fino a 90 giorni	Oltre 90 giorni	Da 1 giorno a 30 giorni	Da oltre 30 giorni fino a 90 giorni	Oltre 90 giorni	Da 1 giorno a 30 giorni	Da oltre 30 giorni fino a 90 giorni	Oltre 90 giorni
1. Attività finanziarie valutate al costo ammortizzato	2.339	-	-	563	811	50	1.082	457	2.327
2. Attività finanziarie valutate al fair value con impatto sulla redditività complessiva	-	-	-	-	-	-	-	-	-
3. Attività finanziarie in corso di dismissione	-	-	-	-	-	-	-	-	-
Totale 31/12/2019	2.339	-	-	563	811	50	1.082	457	2.327

Si rinvia per il comparativo Marzo 2019 al pertinente fascicolo di Bilancio, mentre per gli effetti legati alla transizione contabile all' IFRS9 all'informativa prodotta nella parte A di Nota Integrativa.

A.1.4 ATTIVITÀ FINANZIARIE, IMPEGNI A EROGARE FONDI E GARANZIE FINANZIARIE RILASCIATE: DINAMICA DELLE RETTIFICHE DI VALORE COMPLESSIVE E DEGLI ACCANTONAMENTI COMPLESSIVI

Causali/stadi di rischio	Rettifiche di valore complessive									
	Attività rientranti nel primo stadio				Attività rientranti nel secondo stadio					
	Attività finanziarie valutate al costo ammortizzato	Attività finanziarie valutate al fair value con impatto sulla redditività	Attività finanziarie in corso di dismissione	di cui: svalutazioni individuali	di cui: svalutazioni collettive	Attività finanziarie valutate al costo ammortizzato	Attività finanziarie valutate al fair value con impatto sulla redditività	Attività finanziarie in corso di dismissione	di cui: svalutazioni individuali	di cui: svalutazioni collettive
Rettifiche complessive iniziali	212	3	-	-	215	536	-	-	-	536
Variazioni in aumento da attività finanziarie acquisite o originate	-	-	-	-	-	-	-	-	-	-
Cancellazioni diverse dai write-off	16	1	-	-	17	34	-	-	-	34
Rettifiche/riprese di valore nette per rischio di credito (+/-)	(128)	-	-	-	(128)	(44)	-	-	-	(44)
Modifiche contrattuali senza cancellazioni	-	-	-	-	-	-	-	-	-	-
Cambiamenti della metodologia di stima	-	-	-	-	-	-	-	-	-	-
Write-off non rilevati direttamente a conto economico	-	-	-	-	-	-	-	-	-	-
Altre variazioni	163	-	-	-	163	(163)	-	-	-	(163)
Rettifiche complessive finali	230	2	-	-	233	295	-	-	-	295
Recuperi da incasso su attività finanziarie oggetto di write-off	-	-	-	-	-	-	-	-	-	-
Write-off rilevati direttamente a conto economico	-	-	-	-	-	-	-	-	-	-

Causali/stadi di rischio	Rettifiche di valore complessive					Di cui: attività finanziarie impaired acquisite o originate	Accantonamenti complessivi su impegni a erogare fondi e garanzie finanziarie rilasciate			Totale
	Attività rientranti nel terzo stadio						Primo stadio	Secondo stadio	Terzo stadio	
	Attività finanziarie valutate al costo ammortizzato	Attività finanziarie valutate al fair value con impatto sulla redditività complessiva	Attività finanziarie in corso di dismissione	di cui: svalutazioni individuali	di cui: svalutazioni collettive					
Rettifiche complessive iniziali	8.238	-	-	8.238	-	-	14	4	20	9.028
Variazioni in aumento da attività finanziarie acquisite o originate	-	-	-	-	-	-	-	-	-	-
Cancellazioni diverse dai write-off	494	-	-	494	-	-	-	-	-	545
Rettifiche/riprese di valore nette per rischio di credito (+/-)	805	-	-	805	-	-	-	-	-	634
Modifiche contrattuali senza cancellazioni	-	-	-	-	-	-	-	-	-	-
Cambiamenti della metodologia di stima	-	-	-	-	-	-	-	-	-	-
Write-off non rilevati direttamente a conto economico	3.781	-	3.781	-	-	3.781	-	-	-	3.781
Altre variazioni	(1)	-	-	(1)	-	-	12	148	16	174
Rettifiche complessive finali	4.767	-	-	4.767	-	-	26	152	36	5.509
Recuperi da incasso su attività finanziarie oggetto di write-off	-	-	-	-	-	-	-	-	-	-
Write-off rilevati direttamente a conto economico	-	-	-	-	-	-	-	-	-	-

Si rinvia per il comparativo Marzo 2019 al pertinente fascicolo di Bilancio, mentre per gli effetti legati alla transizione contabile all' IFRS9 all'informativa prodotta nella parte A di Nota Integrativa.

A.1.5 ATTIVITÀ FINANZIARIE, IMPEGNI A EROGARE FONDI E GARANZIE FINANZIARIE RILASCIATE: TRASFERIMENTI TRA I DIVERSI STADI DI RISCHIO DI CREDITO (VALORI LORDI E NOMINALI)

Portafogli/stadi di rischio	Esposizione lorda/valore nominale					
	Trasferimenti tra primo stadio e secondo stadio		Trasferimenti tra secondo stadio e terzo		Trasferimenti tra primo stadio e terzo stadio	
	Da primo a secondo stadio	Da secondo stadio a primo stadio	Da secondo stadio a terzo stadio	Da terzo stadio a secondo stadio	Da primo stadio a terzo stadio	Da terzo stadio a primo stadio
1. Attività finanziarie valutate al costo ammortizzato	1.691	5.002	928	951	429	30
2. Attività finanziarie valutate al fair value con impatto sulla	-	-	-	-	-	-
3. Attività finanziarie in corso di dismissione	-	-	-	-	-	-
4. Impegni a erogare fondi e garanzie finanziarie rilasciate	482	576	9	35	3	15
Totale 31/12/2019	2.173	5.578	937	986	433	45

Si rinvia per il comparativo Marzo 2019 al pertinente fascicolo di Bilancio, mentre per gli effetti legati alla transizione contabile all' IFRS9 all'informativa prodotta nella parte A di Nota Integrativa.

A.1.6 ESPOSIZIONI CREDITIZIE PER CASSA E FUORI BILANCIO VERSO BANCHE: VALORI LORDI E NETTI

Tipologie esposizioni/valori	Esposizione lorda		Rettifiche di valore complessive e accantonamenti complessivi	Esposizione Netta	Write-off parziali complessivi*
	Deteriorate	Non deteriorate			
A. Esposizioni creditizie per cassa					
a) Sofferenze	-	X	-	-	-
- di cui: esposizioni oggetto di concessioni	-	X	-	-	-
b) Inadempienze probabili	-	X	-	-	-
- di cui: esposizioni oggetto di concessioni	-	X	-	-	-
c) Esposizioni scadute deteriorate	-	X	-	-	-
- di cui: esposizioni oggetto di concessioni	-	X	-	-	-
d) Esposizioni scadute non deteriorate	X	-	-	-	-
- di cui: esposizioni oggetto di concessioni	X	-	-	-	-
e) Altre esposizioni non deteriorate	X	48.025	-	48.025	-
- di cui: esposizioni oggetto di concessioni	X	-	-	-	-
Totale A	-	48.025	-	48.025	-
B. Esposizioni creditizie fuori bilancio					
a) Deteriorate	-	X	-	-	-
b) Non deteriorate	X	3.305	150	3.155	-
Totale B	-	3.305	150	3.155	-
Totale A+B	-	51.331	150	51.180	-

*Valore da esporre a fini informativi

A.1.7 ESPOSIZIONI CREDITIZIE PER CASSA E FUORI BILANCIO VERSO CLIENTELA: VALORI LORDI E NETTI

Tipologie esposizioni/valori	Esposizione lorda		Rettifiche di valore complessive e accantonamenti complessivi	Esposizione netta	Write-off parziali complessivi *
	Deteriorate	Non deteriorate			
A. Esposizioni creditizie per cassa					
a) Sofferenze	2.043		1.538	505	88
- di cui: esposizioni oggetto di concessioni	279		206	73	-
b) Inadempienze probabili	9.127		3.066	6.061	-
- di cui: esposizioni oggetto di concessioni	4.590		1.587	3.003	-
c) Esposizioni scadute deteriorate	351		162	188	-
- di cui: esposizioni oggetto di concessioni	41		15	26	-
d) Esposizioni scadute non deteriorate		3.827	63	3.764	-
- di cui: esposizioni oggetto di concessioni		112	2	110	-
e) Altre esposizioni non deteriorate		146.645	465	146.180	-
- di cui: esposizioni oggetto di concessioni		1.090	22	1.068	-
Totale A	11.520	150.472	5.295	156.697	88
B. Esposizioni creditizie fuori bilancio					
a) Deteriorate	518		36	482	-
b) Non deteriorate		25.353	28	25.325	-
Totale B	518	25.353	63	25.807	-
Totale A+B	12.038	175.825	5.358	182.504	88

*Valore da esporre a fini informativi

A.1.8 ESPOSIZIONI CREDITIZIE PER CASSA VERSO BANCHE: DINAMICA DELLE ESPOSIZIONI DETERIORATE LORDE

Alla data di riferimento del Bilancio, non sono presenti esposizioni creditizie deteriorate verso banche. La tabella, pertanto, non viene compilata.

A.1.9 ESPOSIZIONI CREDITIZIE PER CASSA VERSO CLIENTELA: DINAMICA DELLE ESPOSIZIONI DETERIORATE LORDE

Causali/Categorie	Sofferenze	Inadempienze probabili	Esposizioni scadute deteriorate
A. Esposizione lorda iniziale	5.907	10.336	706
- di cui: esposizioni cedute non cancellate	-	-	-
B. Variazioni in aumento	785	1.336	268
B.1 ingressi da esposizioni non deteriorate	199	1.089	267
B.2 ingressi da attività finanziarie impaired acquisite o originate	-	-	-
B.3 trasferimenti da altre categorie di esposizioni deteriorate	544	167	-
B.4 modifiche contrattuali senza cancellazioni	-	-	-
B.5 altre variazioni in aumento	41	80	1
C. Variazioni in diminuzione	(4.650)	(2.546)	(624)
C.1 uscite verso esposizioni non deteriorate	-	(852)	(272)
C.2 write-off	(3.405)	-	-
C.3 incassi	(315)	(1.288)	(46)
C.4 realizzi per cessioni	(929)	-	-
C.5 perdite da cessione	-	-	-
C.6 trasferimenti ad altre categorie di esposizioni deteriorate	-	(406)	(306)
C.7 modifiche contrattuali senza cancellazioni	-	-	-
C.8 altre variazioni in diminuzione	-	-	-
D. Esposizione lorda finale	2.043	9.127	351
- di cui: esposizioni cedute non cancellate	-	-	-

A.1.9BIS ESPOSIZIONI CREDITIZIE PER CASSA VERSO CLIENTELA: DINAMICA DELLE ESPOSIZIONI LORDE OGGETTO DI CONCESSIONI DISTINTE PER QUALITÀ CREDITIZIA

Causali/Qualità	Esposizioni oggetto di concessioni: deteriorate	Esposizioni oggetto di concessioni: non deteriorate
A. Esposizione lorda iniziale	4.609	1.067
- di cui: esposizioni cedute non cancellate	-	-
B. Variazioni in aumento	1.430	678
B.1 ingressi da esposizioni non deteriorate non oggetto di concessioni	368	528
B.2 ingressi da esposizioni non deteriorate oggetto di concessioni	222	X
B.3 ingressi da esposizioni oggetto di concessioni deteriorate	X	144
B.4 ingressi da esposizioni deteriorate non oggetto di concessione	-	-
B.4 altre variazioni in aumento	840	6
C. Variazioni in diminuzione	1.128	542
C.1 uscite verso esposizioni non deteriorate non oggetto di concessioni	-	51
C.2 uscite verso esposizioni non deteriorate oggetto di concessioni	X	-
C.3 uscite verso esposizioni oggetto di concessioni deteriorate	-	X
C.4 write-off	X	-
C.5 incassi	707	269
C.6 realizzi per cessioni	15	-
C.7 perdite da cessione	122	-
C.8 altre variazioni in diminuzione	109	-
D. Esposizione lorda finale	4.910	1.203
- di cui: esposizioni cedute non cancellate	-	-

A.1.10 ESPOSIZIONI CREDITIZIE PER CASSA DETERIORATE VERSO BANCHE: DINAMICA DELLE RETTIFICHE DI VALORE COMPLESSIVE

Alla data di riferimento del Bilancio, non sono presenti esposizioni creditizie deteriorate verso banche. La tabella, pertanto, non viene compilata.

A.1.11 ESPOSIZIONI CREDITIZIE PER CASSA DETERIORATE VERSO CLIENTELA: DINAMICA DELLE RETTIFICHE DI VALORE COMPLESSIVE

Causali/Categorie	Sofferenze		Inadempienze probabili		Esposizioni scadute deteriorate	
	Totale	di cui: esposizioni oggetto di concessioni	Totale	di cui: esposizioni oggetto di concessioni	Totale	di cui: esposizioni oggetto di concessioni
A. Rettifiche complessive iniziali	4.549	114	3.388	1.636	301	14
- di cui: esposizioni cedute non cancellate	-	-	-	-	-	-
B. Variazioni in aumento	678	287	422	318	130	40
B.1 rettifiche di valore di attività impaired acquisite o originate	-	X	-	X	-	X
B.2 altre rettifiche di valore	440	133	350	147	130	12
B.3 perdite da cessione	-	-	-	-	-	-
B.4 trasferimenti da altre categorie di esposizioni deteriorate	210	130	71	33	-	-
B.5 modifiche contrattuali senza cancellazioni	-	-	-	-	-	-
B.6 altre variazioni in aumento	28	24	-	139	-	29
C. Variazioni in diminuzione	3.688	195	744	368	268	40
C.1 riprese di valore da valutazione	69	8	289	135	6	6
C.2 riprese di valore da incasso	191	156	121	53	16	1
C.3 utili da cessione	22	-	-	-	-	-
C.4 write-off	3.405	31	-	-	-	-
C.5 trasferimenti ad altre categorie di esposizioni deteriorate	-	-	151	130	130	33
C.6 modifiche contrattuali senza cancellazioni	-	-	-	-	-	-
C.7 altre variazioni in diminuzione	-	-	183	50	116	-
D. Rettifiche complessive finali	1.538	206	3.066	1.587	162	15
- di cui: esposizioni cedute non cancellate	-	-	-	-	-	-

A.2 - CLASSIFICAZIONE DELLE ESPOSIZIONI IN BASE AI RATING ESTERNI E INTERNI

A.2.1 DISTRIBUZIONE DELLE ATTIVITÀ FINANZIARIE, DEGLI IMPEGNI A EROGARE FONDI E DELLE GARANZIE FINANZIARIE RILASCIATE: PER CLASSI DI RATING ESTERNI (VALORI LORDI)

Esposizioni	Classi di rating esterni						Senza rating	Totale
	Classe 1	classe 2	classe 3	classe 4	classe 5	classe 6		
A. Attività finanziarie vutate al costo ammortizzato	4.710	-	64.333	-	-	-	119.643	188.686
- Primo stadio	4.710	-	64.333	-	-	-	99.698	168.741
- Secondo stadio	-	-	-	-	-	-	8.425	8.425
- Terzo stadio	-	-	-	-	-	-	11.520	11.520
B. Attività finanziarie valutate al fair value con impatto sulla redditività complessiva	-	-	20.255	-	-	-	-	20.255
- Primo stadio	-	-	20.255	-	-	-	-	20.255
- Secondo stadio	-	-	-	-	-	-	-	-
- Terzo stadio	-	-	-	-	-	-	-	-
C. Attività finanziarie in corso di dismissione	-	-	-	-	-	-	-	-
- Primo stadio	-	-	-	-	-	-	-	-
- Secondo stadio	-	-	-	-	-	-	-	-
- Terzo stadio	-	-	-	-	-	-	-	-
Totale (A+B+C)	4.710	-	84.588	-	-	-	119.643	208.941
di cui: attività finanziarie impaired acquisite o originate	-	-	-	-	-	-	-	-
D. Impegni a erogare fondi e garanzie finanziarie rilasciate	-	-	-	-	-	-	(29.175)	(29.175)
- Primo stadio	-	-	-	-	-	-	27.202	27.202
- Secondo stadio	-	-	-	-	-	-	1.455	1.455
- Terzo stadio	-	-	-	-	-	-	518	518
Totale (D)	-	-	-	-	-	-	29.175	29.175
Totale (A+B+C+D)	(4.710)	-	(84.588)	-	-	-	(148.819)	(238.116)

La Banca svolge attività creditizia prevalentemente nei confronti di micro e piccole imprese senza rating.

Le esposizioni creditizie con rating si riferiscono ad esposizione nei confronti di amministrazioni centrali (titoli di stato), banche (Iccrea) e Poste.

Mapping tra le classi di rischio ed i rating delle ECAI utilizzate (Moody's, Standard & Poors e Fitch).

Classe di rischio	ECAI		
	Moody's	S&P	Fitch
1	da Aaa a Aa3	da AAA a AA	da AAA a AA
2	da A1 a A3	da A+ a A	da A+ a A
3	da Baa1 a Baa3	da BBB+ a BBB	da BBB+ a BBB
4	da Ba1 a Ba3	da BB+ a BB	da BB+ a BB
5	da B1 a B3	da B+ a B	da B+ a B
6	Caa1 e inferiori	CCC+ e inferiori	CCC+ e inferiori

A.2.2 DISTRIBUZIONE DELLE ATTIVITÀ FINANZIARIE, DEGLI IMPEGNI A EROGARE FONDI E DELLE GARANZIE FINANZIARIE RILASCIATE: PER CLASSI DI RATING INTERNI (VALORI LORDI)

Alla data di riferimento del bilancio, la banca non utilizza sistemi di rating interni.

A.3 DISTRIBUZIONE DELLE ESPOSIZIONI CREDITIZIE GARANTITE PER TIPOLOGIA DI GARANZIA

A.3.1 ESPOSIZIONI CREDITIZIE PER CASSA E FUORI BILANCIO VERSO BANCHE GARANTITE

Alla data di riferimento del bilancio, la banca non presenta esposizioni creditizie verso banche garantite e, pertanto, la presente tabella non viene compilata.

A.3.2 ESPOSIZIONI CREDITIZIE PER CASSA E FUORI BILANCIO VERSO CLIENTELA GARANTITE

			Garanzie reali (1)					Garanzie personali (2)							Totale (1)+(2)	
	Esposizione lorda	Esposizione netta	Immobili - Ipotecche	Immobili - leasing finanziario	Titoli	Altre garanzie reali	Derivati su crediti				Crediti di firma					
							Altri derivati				Amministrazioni pubbliche	Banche	Altre società finanziarie	Altri soggetti		
							CLN	Controparti centrali	Banche	Altre società finanziarie						Altri soggetti
1. Esposizioni creditizie per cassa garantite:	67.760	63.121	30.319	-	184	1.119	-	-	-	-	-	10.714	-	-	19.876	62.212
1.1. totalmente garantite	60.404	55.865	29.898	-	173	1.021	-	-	-	-	-	5.277	-	-	19.496	55.865
- di cui deteriorate	10.437	6.295	3.118	-	5	42	-	-	-	-	-	1.184	-	-	1.945	6.295
1.2. parzialmente garantite	7.356	7.256	421	-	10	98	-	-	-	-	-	5.437	-	-	380	6.346
- di cui deteriorate	111	60	-	-	-	16	-	-	-	-	-	28	-	-	13	56
2. Esposizioni creditizie "fuori bilancio" garantite:	13.230	13.185	-	-	257	534	-	-	-	-	-	-	-	-	12.374	13.165
2.1. totalmente garantite	13.039	12.994	-	-	257	484	-	-	-	-	-	-	-	-	12.254	12.994
- di cui deteriorate	465	431	-	-	-	44	-	-	-	-	-	-	-	-	387	431
2.2. parzialmente garantite	191	191	-	-	-	50	-	-	-	-	-	-	-	-	120	170
- di cui deteriorate	-	-	-	-	-	-	-	-	-	-	-	-	-	-	-	-

A.4 ATTIVITÀ FINANZIARIE E NON FINANZIARIE OTTENUTE TRAMITE L'ESCUSSIONE DI GARANZIE RICEVUTE

	Esposizione creditizia cancellata	Valore lordo	Rettifiche di valore complessive	Valore di bilancio	
					di cui ottenute nel corso dell'esercizio
A. Attività materiali	1.096	1.108	30	1.077	-
A.1. Ad uso funzionale	-	-	-	-	-
A.2. A scopo di investimento	1.096	1.108	30	1.077	-
A.3. Rimanenze	-	-	-	-	-
B. Titoli di capitale e titoli di debito	-	-	-	-	-
C. Altre attività	-	-	-	-	-
D. Attività non correnti e gruppi di attività in via di dismissione	-	-	-	-	-
D.1. Attività materiali	-	-	-	-	-
D.2. Altre attività	-	-	-	-	-
Totale 31/12/2019	1.096	1.108	30	1.077	-

B. DISTRIBUZIONE E CONCENTRAZIONE DELLE ESPOSIZIONI CREDITIZIE

B.1 DISTRIBUZIONE SETTORIALE DELLE ESPOSIZIONI CREDITIZIE PER CASSA E FUORI BILANCIO VERSO CLIENTELA

Esposizioni/Controparti	Amministrazioni pubbliche		Società finanziarie		Società finanziarie (di cui: imprese di assicurazione)	
	Esposizione netta	Rettifiche valore complessive	Esposizione netta	Rettifiche valore complessive	Esposizione netta	Rettifiche valore complessive
A. Esposizioni creditizie per cassa						
A.1 Sofferenze	-	-	-	-	-	-
- di cui esposizioni oggetto di concessioni	-	-	-	-	-	-
A.2 Inadempienze probabili	-	-	-	-	-	-
- di cui esposizioni oggetto di concessioni	-	-	-	-	-	-
A.3 Esposizioni scadute deteriorate	-	-	-	-	-	-
- di cui esposizioni oggetto di concessioni	-	-	-	-	-	-
A.4 Esposizioni non deteriorate	84.028	28	7.571	35	-	-
- di cui esposizioni oggetto di concessioni	-	-	-	-	-	-
Totale (A)	84.028	28	7.571	35	-	-
B. Esposizioni creditizie fuori bilancio						
B.1 Esposizioni deteriorate	-	-	-	-	-	-
B.2 Esposizioni non deteriorate	8.503	14	5	-	-	-
Totale (B)	8.503	14	5	-	-	-
Totale (A+B) 31/12/2019	92.531	42	7.575	35	-	-

Si rinvia per il comparativo Marzo 2019 al pertinente fascicolo di Bilancio, mentre per gli effetti legati alla transizione contabile all' IFRS9 all'informativa prodotta nella parte A di Nota Integrativa.

Esposizioni/Controparti	Società non finanziarie		Famiglie	
	Esposizione netta	Rettifiche valore complessive	Esposizione netta	Rettifiche valore complessive
A. Esposizioni creditizie per cassa				
A.1 Sofferenze	89	504	415	1.034
- di cui esposizioni oggetto di concessioni	9	16	63	191
A.2 Inadempienze probabili	2.572	1.174	3.489	1.893
- di cui esposizioni oggetto di concessioni	1.149	451	1.854	1.136
A.3 Esposizioni scadute deteriorate	1	1	187	161
- di cui esposizioni oggetto di concessioni	1	1	26	14
A.4 Esposizioni non deteriorate	17.436	157	40.910	308
- di cui esposizioni oggetto di concessioni	534	10	644	14
Totale (A)	20.099	1.836	45.000	3.396
B. Esposizioni creditizie fuori bilancio				
B.1 Esposizioni deteriorate	260	28	221	8
B.2 Esposizioni non deteriorate	9.476	9	7.341	4
Totale (B)	9.736	37	7.562	12
Totale (A+B) 31/12/2019	29.835	1.874	52.563	3.407

Si rinvia per il comparativo Marzo 2019 al pertinente fascicolo di Bilancio, mentre per gli effetti legati alla transizione contabile all' IFRS9 all'informativa prodotta nella parte A di Nota Integrativa.

B.2 DISTRIBUZIONE TERRITORIALE DELLE ESPOSIZIONI CREDITIZIE PER CASSA E FUORI BILANCIO VERSO CLIENTELA

Esposizioni / Aree geografiche	Italia Nord Ovest		Italia Nord Est		Italia Centro		Italia Sud e Isole	
	Esposizione netta	Rettifiche valore complessive	Esposizione netta	Rettifiche valore complessive	Esposizione netta	Rettifiche valore complessive	Esposizione netta	Rettifiche valore complessive
A. Esposizioni creditizie per cassa								
A.1 Sofferenze	-	-	-	-	-	-	505	1.538
A.2 Inadempienze probabili	6	1	-	-	-	-	6.054	3.065
A.3 Esposizioni scadute deteriorate	-	-	-	-	-	-	188	162
A.4 Esposizioni non deteriorate	647	1	5.634	-	85.133	45	58.527	482
Totale (A)	653	3	5.634	-	85.133	45	65.274	5.248
B. Esposizioni creditizie fuori bilancio								
B.1 Esposizioni deteriorate	-	-	-	-	-	-	482	36
B.2 Esposizioni non deteriorate	115	-	3	-	45	-	25.162	28
Totale (B)	115	-	3	-	45	-	25.643	63
Totale (A+B) 31/12/2019	768	3	5.637	-	85.178	45	90.917	5.311

Si rinvia per il comparativo Marzo 2019 al pertinente fascicolo di Bilancio, mentre per gli effetti legati alla transizione contabile all' IFRS9 all'informativa prodotta nella parte A di Nota Integrativa.

Esposizioni/Aree geografiche	ITALIA		ALTRI PAESI EUROPEI		AMERICA
	Esposizione netta	Rettifiche valore complessive	Esposizione netta	Rettifiche valore complessive	Esposizione netta
A. Esposizioni creditizie per cassa					
A.1 Sofferenze	505	1.538	-	-	-
A.2 Inadempienze probabili	6.061	3.066	-	-	-
A.3 Esposizioni scadute deteriorate	188	162	-	-	-
A.4 Esposizioni non deteriorate	149.941	528	3	-	-
TOTALE A	156.694	5.295	3	-	-
B. Esposizioni creditizie fuori bilancio					
B.1 Esposizioni deteriorate	482	36	-	-	-
B.2 Esposizioni non deteriorate	25.325	28	-	-	-
TOTALE B	25.807	63	-	-	-
TOTALE (A+B) 31/12/2019	182.501	5.358	3	-	-

Esposizioni/Aree geografiche	ASIA		RESTO DEL MONDO	
	Esposizione netta	Rettifiche valore complessive	Esposizione netta	Rettifiche valore complessive
A. Esposizioni creditizie per cassa				
A.1 Sofferenze	-	-	-	-
A.2 Inadempienze probabili	-	-	-	-
A.3 Esposizioni scadute deteriorate	-	-	-	-
A.4 Esposizioni non deteriorate	-	-	-	-
TOTALE A	-	-	-	-
B. Esposizioni creditizie fuori bilancio				
B.1 Esposizioni deteriorate	-	-	-	-
B.2 Esposizioni non deteriorate	-	-	-	-
TOTALE B	-	-	-	-
TOTALE (A+B) 31/12/2019	-	-	-	-

Si rinvia per il comparativo Marzo 2019 al pertinente fascicolo di Bilancio, mentre per gli effetti legati alla transizione contabile all' IFRS9 all'informativa prodotta nella parte A di Nota Integrativa.

B.3 DISTRIBUZIONE TERRITORIALE DELLE ESPOSIZIONI CREDITIZIE PER CASSA E FUORI BILANCIO VERSO BANCHE

Esposizioni/Aree geografiche	Italia Nord Ovest		Italia Nord Est		Italia Centro		Italia Sud e Isole	
	Esposizioni netta	Rettifiche valore complessive	Esposizioni netta	Rettifiche valore complessive	Esposizioni netta	Rettifiche valore complessive	Esposizioni netta	Rettifiche valore complessive
A. Esposizioni creditizie per cassa								
A.1 Sofferenze	-	-	-	-	-	-	-	-
A.2 Inadempienze probabili	-	-	-	-	-	-	-	-
A.3 Esposizioni scadute deteriorate	-	-	-	-	-	-	-	-
A.4 Esposizioni non deteriorate	-	-	-	-	47.761	-	265	-
Totale (A)	-	-	-	-	47.761	-	265	-
B. Esposizioni creditizie fuori bilancio								
B.1 Esposizioni deteriorate	-	-	-	-	-	-	-	-
B.2 Esposizioni non deteriorate	-	-	-	-	3.155	150	-	-
Totale (B)	-	-	-	-	3.155	150	-	-
Totale (A+B)	31/12/2019	-	-	-	50.916	150	265	-

Si rinvia per il comparativo Marzo 2019 al pertinente fascicolo di Bilancio, mentre per gli effetti legati alla transizione contabile all' IFRS9 all'informativa prodotta nella parte A di Nota Integrativa.

Esposizioni/Aree geografiche	Italia		Altri paesi europei		America
	Esposizioni netta	Rettifiche valore complessive	Esposizioni netta	Rettifiche valore complessive	Esposizioni netta
A. Esposizioni creditizie per cassa					
A.1 Sofferenze	-	-	-	-	-
A.2 Inadempienze probabili	-	-	-	-	-
A.3 Esposizioni scadute deteriorate	-	-	-	-	-
A.4 Esposizioni non deteriorate	48.025	-	-	-	-
Totale (A)	48.025	-	-	-	-
B. Esposizioni creditizie fuori bilancio					
B.1 Esposizioni deteriorate	-	-	-	-	-
B.2 Esposizioni non deteriorate	3.155	150	-	-	-
Totale (B)	3.155	150	-	-	-
Totale (A+B) 31/12/2019	51.180	150	-	-	-

Esposizioni/Aree geografiche	America	Asia	Resto del mondo	
	Rettifiche valore complessive	Esposizioni netta	Rettifiche valore complessive	Esposizioni netta
A. Esposizioni creditizie per cassa				
A.1 Sofferenze	-	-	-	-
A.2 Inadempienze probabili	-	-	-	-
A.3 Esposizioni scadute deteriorate	-	-	-	-
A.4 Esposizioni non deteriorate	-	-	-	-
Totale (A)	-	-	-	-
B. Esposizioni creditizie fuori bilancio				
B.1 Esposizioni deteriorate	-	-	-	-
B.2 Esposizioni non deteriorate	-	-	-	-
Totale (B)	-	-	-	-
Totale (A+B) 31/12/2019	-	-	-	-

Si rinvia per il comparativo Marzo 2019 al pertinente fascicolo di Bilancio, mentre per gli effetti legati alla transizione contabile all' IFRS9 all'informativa prodotta nella parte A di Nota Integrativa.

B.4 GRANDI ESPOSIZIONI

	Totale 31.12.2019	Totale 31.03.2019
a) Ammontare - Valore di Bilancio	165.358	170.562
b) Ammontare - Valore Ponderato	6.177	8.875
c) Numero	6	6

Si definisce "grande esposizione" l'esposizione verso un singolo cliente o un gruppo di clienti connessi, con un valore pari o superiore al 10% dei Fondi Propri della banca erogante.

Le grandi esposizioni rappresentate in tabella fanno riferimento alle seguenti esposizioni:

- MINISTERO ECONOMIA E FINANZE: crediti fiscali;
- COMUNE DI GIOIA TAURO: anticipazione di tesoreria;
- BCC NPL 2018-2 E 2019: cessione sofferenza;
- ICCREA BANCA: capogruppo;
- MEDIOCREDITO CENTRALE: fidejussioni ricevute su finanziamenti concessi;
- TESORO DELLO STATO: titoli di stato in portafoglio.

C. OPERAZIONI DI CARTOLARIZZAZIONE

INFORMAZIONI DI NATURA QUALITATIVA

PREMESSA

Nell'ambito delle operazioni di cartolarizzazione e secondo le definizioni previste dalla normativa prudenziale, la Banca opera sia come *originator* (cedente), mediante la cessione di cediti a società veicolo (SPV) per l'emissione di titoli di cartolarizzazioni proprie, sia come investitore, mediante la sottoscrizione di titoli di cartolarizzazioni di terzi.

Ad oggi la Banca non ha promosso come sponsor alcuna attività di cartolarizzazione.

Nell'ambito delle cartolarizzazioni proprie si può distinguere tra:

- operazioni di cartolarizzazione i cui titoli sono collocati in tutto o in parte sul mercato ed originate con l'obiettivo di conseguire vantaggi economici riguardanti l'ottimizzazione del portafoglio crediti, la diversificazione delle fonti di finanziamento, la riduzione del loro costo e l'allineamento delle scadenze naturali dell'attivo con quelle del passivo (cartolarizzazioni in senso stretto); in tale ambito la Banca ha solo due operazioni di cartolarizzazione le cui caratteristiche sostanziano il trasferimento sostanziale di tutto il rischio e il rendimento del portafoglio ceduto (cartolarizzazione/i con *derecognition*);
- operazioni di cartolarizzazioni i cui titoli sono interamente trattenuti *dall'originator* e finalizzate a diversificare e potenziare gli strumenti di *funding* disponibili, attraverso la trasformazione dei crediti ceduti in titoli rifinanziabili (auto-cartolarizzazione). Le operazioni di auto-cartolarizzazione si inquadrano nella più generale politica di rafforzamento della posizione di liquidità della Banca e non rientrano nelle cartolarizzazioni in senso stretto in quanto non trasferiscono rischi all'esterno della Banca. Per tale motivo, le informazioni qualitative ed i dati numerici relativi a queste operazioni non sono incluse nella presente sezione, in conformità a quanto indicato dalle Istruzioni della Banca d'Italia.

1. OPERAZIONI DI CARTOLARIZZAZIONE "PROPRIE" OVVERO REALIZZATE DALLA BANCA IN QUALITÀ DI ORIGINATOR (CEDENTE)

Di seguito si riporta l'informativa riguardante le operazioni di cartolarizzazione poste in essere dalla Banca in qualità di *originator*, ai sensi della L. 130/1999. La normativa richiamata disciplina la cessione "in blocco" di crediti da parte di una società (*originator*) ad un'altra società appositamente costituita (*Special Purpose Vehicle – SPV*), la quale a sua volta finanzia l'acquisto del portafoglio attraverso l'emissione ed il collocamento sul mercato - in tutto o in parte - di titoli obbligazionari (*asset backed securities – ABS*), che presentano diversi livelli di subordinazione, garantiti unicamente dalle attività ricevute. Gli impegni assunti verso i sottoscrittori vengono assolti utilizzando i flussi di cassa generati dai crediti ceduti.

La Banca ha posto in essere esclusivamente operazioni di cartolarizzazione di tipo tradizionale; non sono state, pertanto, realizzate operazioni di cartolarizzazione sintetica.

Alla data di chiusura del presente bilancio la Banca ha in essere nr. 2 operazioni di cartolarizzazione "proprie" di finanziamenti deteriorati (NPL), come di seguito dettagliato:

- nr. 2 aventi ad oggetto NPL ed assistite da Garanzia dello Stato sulle passività emesse (GACS), già efficace alla data di riferimento del bilancio ovvero in corso di acquisizione nel corso del 2020. Si tratta, nello specifico, delle operazioni perfezionate a dicembre 2018 (GACS II) e dicembre 2019 (GACS III);

Di seguito si riassumono le principali operazioni di cartolarizzazione originate negli anni precedenti al 2019 o nel 2019 stesso e in essere al 31 dicembre 2019, distinte per qualità di sottostante, società veicolo, tipologia di operazione (auto – cartolarizzazione/altro).

Operazione	Esposizioni cartolarizzate*	Data di perfezionamento	Società Veicolo	Tipologia di operazione (autocartolarizzazione – cartolarizzazione con GACS – cartolarizzazione di crediti con/senza <i>derecognition</i> , etc...)
BCC NPL 2018-2	17.836.411	Dicembre 2018	BCC NPL 2018-2	Cartolarizzazione con GACS
BCC NPL 2019	5.223.383	Dicembre 2019	BCC NPL 2019	Cartolarizzazione con GACS

*alla data di efficacia economica

Di seguito si fornisce l'informativa relativa alle operazioni di cartolarizzazione proprie realizzate dalla Banca ed ancora in essere alla data di riferimento dell'esercizio, in conformità ai requisiti della Circolare 262/2005, distinguendo le operazioni poste in essere nel corso dell'esercizio da quelle realizzate in esercizi precedenti.

OPERAZIONI DI CARTOLARIZZAZIONE PROPRIE EFFETTUATE NELL'ESERCIZIO

Operazione di cartolarizzazione assistita da Garanzia di Stato sulle passività emesse, dicembre 2019 (GACS III)

Nel corso del mese di dicembre 2019 è stata perfezionata una operazione di cartolarizzazione (la seconda della specie per la Banca) avente ad oggetto una pluralità di portafogli di crediti derivanti da finanziamenti ipotecari o chirografari vantati verso debitori classificati in sofferenza (l' "Operazione"), nell'ambito della quale le banche cedenti hanno presentato, in data 10 gennaio 2020, al Ministero dell'Economia e delle Finanze (MEF) istanza preliminare ai fini dell'ammissione allo schema di garanzia dello Stato sulle passività emesse (c.d. "GACS") ai sensi del D.L. 14 febbraio 2016, n.18 (*Misure urgenti concernenti la riforma delle banche di credito cooperativo, la garanzia sulla cartolarizzazione delle sofferenze, il regime fiscale relativo alle procedure di crisi e la gestione collettiva del risparmio*), convertito con Legge n. 49 dell'8 aprile 2016, successivamente implementata con Decreto del MEF del 3 agosto 2016, con Decreto del MEF del 21 novembre 2017 e con Decreto del MEF del 10 ottobre 2018.

L'operazione è stata effettuata con la finalità, anche in vista del necessario conseguimento degli obiettivi a riguardo attribuiti dalla BCE al Gruppo Bancario Cooperativo, di ridurre lo stock di sofferenze della Banca - diminuendone l'incidenza sul totale attivo - e, conseguentemente, la riduzione del profilo di rischio aziendale. Il meccanismo della cartolarizzazione e la Garanzia Statale sulla classe Senior, che hanno consentito di ottenere un valore di cessione superiore rispetto a un'ordinaria operazione di mercato, hanno permesso, inoltre, di contenere gli impatti della dismissione.

In particolare, l'operazione ha previsto la dismissione di un portafoglio di crediti individuati in "blocco" (il "Portafoglio"), classificati a sofferenza alla data di cessione, originati da 65 Banche di Credito Cooperativo appartenenti al Gruppo Bancario Cooperativo Iccrea (congiuntamente le "Banche"), per un valore complessivo pari a oltre Euro 1,3 miliardi in termini di valore lordo di bilancio (o "GBV"), attraverso la realizzazione di una cartolarizzazione realizzata secondo le seguenti fasi:

- la cessione *pro-soluto* in data 2 dicembre 2019 del Portafoglio alla società veicolo di cartolarizzazione BCC NPLS 2019 (di seguito la "SPV") costituita ai sensi della legge n. 130 del 30 aprile 1999 così come successivamente modificata (di seguito la "Legge 130");
- il pagamento del corrispettivo della cessione da parte della SPV, finanziato mediante l'emissione di titoli *asset-backed*, ai sensi del combinato disposto degli articoli 1 e 5 della Legge 130, per un valore nominale complessivo pari a circa Euro 421,2 milioni, articolati nelle classi di seguito indicate:
 - Euro 355.000.000,00 di Titoli Senior di Classe A *Asset Backed Floating Rate Notes*, con scadenza gennaio 2044 dotati di rating Baa2, BBB+ e BBB assegnati rispettivamente da Moody's Investor Services, Scope Rating AG e DBRS Ratings Limited;
 - Euro 53.000.000,00 di Titoli Mezzanine di Classe B *Asset Backed Floating Rate Notes*, con scadenza gennaio 2044 dotati di rating B3, B- e CCC assegnati rispettivamente da Moody's Investor Services, Scope Rating AG e DBRS Ratings Limited; e
 - Euro 13.200.000,00 di Titoli Junior di Classe J *Asset Backed Floating Rate and Variable Return Notes* con scadenza gennaio 2044 e non dotati di rating.

Al fine di adempiere all'obbligo di mantenimento dell'interesse economico netto del 5% nell'Operazione, di cui all'Articolo 6 del Regolamento (UE) 2017/2402 del Parlamento europeo e del Consiglio, del 12 dicembre 2017, che stabilisce un quadro generale per la cartolarizzazione, instaura un quadro specifico per cartolarizzazioni semplici, trasparenti e standardizzate, le Banche hanno sottoscritto - e si impegneranno al relativo mantenimento lungo tutta la durata dell'Operazione - una quota almeno pari al 5% del valore nominale di ciascuna tranches di Titoli emessi nel contesto dell'Operazione (c.d. modalità "segmento verticale"). La quota restante dei Titoli Mezzanine e Junior è stata invece sottoscritta da un investitore terzo indipendente rispetto alle Cedenti e alla Capogruppo Iccrea Banca, con il pagamento contestuale del prezzo di acquisto.

La cancellazione dei crediti in sofferenza dal bilancio di ciascuna delle cedenti è intervenuta a seguito della cessione delle *tranches Mezzanine* e *Junior* a Bracebridge Capital LLC avvenuta, per entrambe le *tranches*, il 19 dicembre 2019. In particolare, Bracebridge Capital LLC ha sottoscritto (i) il 94.57% del capitale delle *Notes Mezzanine* alla Data di Emissione pari a Euro 50.121.017 ad un prezzo pari al 51,26% del relativo importo in linea capitale (corrispondente a un prezzo di sottoscrizione di Euro 25.693.105) e (ii) il 94.57% del capitale delle *Junior Notes* alla Data di Emissione pari ad Euro 12.482.950 ad un prezzo pari allo 0,008% del relativo capitale (corrispondente a un prezzo di sottoscrizione pari a Euro 1.000).

La seguente tabella riepiloga l'ammontare e i tassi annuali delle *Notes* emesse:

Tabella 1 – Importo e remunerazione delle Notes emesse dall'SPV

Tranche	Ammontare emesso (Euro/000)	Remunerazione
Senior Notes	355.000	Euribor 6m + 0.30%
Mezzanine Notes	53.000.	Euribor 6m + 6.50%
Junior Notes	13.200	12% + Class J Notes Variable Return (any additional return)
Totale	421.200	

Nell'ambito dell'Operazione inoltre:

- l'SPV ha stipulato con Banco Santander S.A. una strategia di copertura con opzione *cap* su tassi per un ammontare iniziale pari al valore nozionale complessivo della senior e della mezzanine notes;

- l'SPV ha sottoscritto in data 2 dicembre 2019 un contratto di *servicing* con Italfondiaro SpA, società appartenente al Gruppo "doValue" e soggetta a direzione e coordinamento di doValue SpA, la quale svolge il ruolo di *Master Servicer* e con doValue SpA in qualità di *Special Service*; tali società quindi, inter alia, sono chiamate a svolgere (i) l'attività di gestione, amministrazione, recupero ed incasso dei crediti; (ii) talune attività di reportistica relative ai crediti e (iii) la funzione di controllo sulla correttezza dell'operazione ai sensi dell'articolo 2, comma 6-bis della Legge 130;
- è stata costituita una riserva di cassa per un importo pari al 3% del valore nominale dei Titoli Senior (Euro 10,65 mln), volta a gestire il rischio di eventuali disallineamenti tra i fondi derivanti dagli incassi e le somme dovute a fronte dei costi senior dell'Operazione e degli interessi sui Titoli Senior. Tale riserva, secondo prassi di mercato, è finanziata contestualmente all'emissione dei Titoli da un mutuo fruttifero a ricorso limitato erogato dalla Capogruppo Iccrea Banca.

L'operazione prevede altresì che:

- una volta trasferite all'SPV, le attività cartolarizzate sono legalmente separate dalle Cedenti e dai creditori, come supportato da un'opinione legale dello studio Orrick Herrington & Sutcliffe, emessa in data 19 dicembre 2019;
- opzioni *time call* e *clean-up call*, definite al fine di consentire il rimborso anticipato delle Notes prima della scadenza:
 - *Optional Redemption*: l'opzione può essere esercitata dall'SPV alla prima Data di Pagamento immediatamente successiva alla Data di Pagamento alla quale le Notes di Classe A sono state interamente rimborsate;
 - *Redemption for Tax Reasons*: l'opzione può essere esercitata dall'SPV al verificarsi di modifiche regolamentari o legislative, o di interpretazioni ufficiali delle autorità competenti che comportano un incremento dei costi in capo ai sottoscrittori delle notes o all'SPV.

Inoltre, le Notes devono essere immediatamente rimborsate nel caso in cui si verifichino specifici trigger event (mancato pagamento, inadempimento di obbligazioni, insolvenza o violazioni di leggi).

Nella tabella seguente sono riportate le posizioni verso la cartolarizzazione detenute dalla Banca, in relazione alle quote effettivamente sottoscritte in essere al 31 dicembre 2019:

Tabella 2 – Posizioni verso la cartolarizzazione

Classe	Ammontare nominale	Fair value	ISIN
Classe A	864.000	864.000	IT0005394348
Classe B	10.451	5.357,41	IT0005394355
Classe C	2.603	0,21	IT0005394363
Mutuo a ricorso limitato	-	-	-

La cascata (*waterfall*) dei pagamenti dell'operazione assume rilievo per capire il livello di subordinazione dei creditori nell'operazione. Sono previste due cascate dei pagamenti. La prima *Pre-acceleration Priority of Payment* è quella che viene utilizzata per i pagamenti se il portafoglio ha una *performance* in linea con le attese. In caso si verifichino dei *Trigger Event dell'Issuer, Redemption for Tax Reasons o Redemption on Final Maturity Date* viene utilizzata invece la *Post-acceleration Priority of Payment*.

Inoltre, la *waterfall* prevede la possibilità di una modifica dell'ordine di pagamento di talune voci, qualora si verifichi un "*subordination event*", ovvero nel caso in cui: (i) gli incassi cumulati aggregati del periodo immediatamente precedente a quello di calcolo risultino inferiori dell'90% rispetto agli incassi attesi previsti per pari data nei contratti dell'operazione; (ii) si verifichi un mancato pagamento degli interessi sul titolo di Class A; (iii) se il rapporto tra il valore attuale dei recuperi, per i quali la rispettiva procedura è conclusa, e la somma di prezzi target indicati nel *business plan* dal *servicer* risulta inferiore al 90%.

In tali circostanze, infatti, nella *post-acceleration waterfall*, tutti gli interessi dovuti per le *mezzanine notes* sono temporaneamente postergati al pagamento del capitale delle *senior notes* fino alla data di pagamento in cui questi eventi cessino di sussistere.

Come anticipato, il Portafoglio cartolarizzato è composto da crediti classificati in sofferenza dalle Banche alla data di cessione. Alla luce di quanto sopra, il profilo di ammortamento del portafoglio può essere desunto dalle tempistiche attese per le attività relative al recupero: in questo contesto, il Business Plan predisposto da doValue S.p.A. a valle della data di *remediation* sul portafoglio evidenzia una vita attesa di circa 5 anni ed una scadenza attesa di luglio 2033 (a fronte di una scadenza legale dell'operazione stabilita a gennaio 2044).

Il valore lordo del Portafoglio della Banca (*gross book value - GBV*) alla data del 30/09/2019 risulta pari ad Euro 5.238 mila; il medesimo Portafoglio alla data di cessione dei crediti (2 dicembre 2019) presentava un valore lordo aggregato, al netto delle rettifiche di valore alla stessa data e comprensivo di eventuali incassi rivenienti dagli stessi crediti e di competenza dell'SPV percepiti dalla Banca tra la data di definizione del valore contabile e la data di cessione, attestato sulla base delle scritture contabili, di Euro 916 mila (di cui incassi pari ad Euro 19 mila).

Di seguito si riporta la distribuzione del portafoglio di crediti ceduti dalla Banca per area territoriale e settore di attività economica dei debitori ceduti. In proposito si fa presente che i debitori ceduti sono tutti operanti nel territorio nazionale.

Ripartizione per area territoriale

Area territoriale	Numero rapporti	Importo	Distribuzione %
Italia Nord Occidentale			
Italia Nord Orientale			
Italia Centrale			
Italia Meridionale e Insulare	507	5.236.305	100%
Totale	507	5.236.305	100%

Ripartizione per settore di attività economica

Settore di attività economica	Numero rapporti	Importo	Distribuzione %
Amministrazioni pubbliche			
Banche			
Altre società finanziarie			
Società non finanziarie	103	2.405.042	45,93
Famiglie	404	2.831.263	54,07
Totale	507	5.236.305	100

Di seguito si riportano i dati di flusso relativi ai crediti ceduti, rilevati nell'esercizio in corso

	DESCRIZIONE	ESERCIZIO IN CORSO
a.	Situazione iniziale	5.223.383
b.	Variazioni in aumento	
-	interessi di mora / legali	
-	spese legali e altre	32.172
-	altre variazioni	
c.	Variazioni in diminuzione	
-	Incassi	19.250
-	pre-estinzioni e riduzioni	
-	Cancellazioni	
-	Cessioni	
-	altre variazioni	
d.	Situazione finale	5.236.305

Per ciò che attiene al trattamento contabile dell'operazione, il principio contabile IFRS 9 al paragrafo 3.2.12 prevede che "Al momento dell'eliminazione contabile dell'attività finanziaria nella sua integrità, la differenza tra:

- il valore contabile (valutato alla data dell'eliminazione contabile) e
- il corrispettivo ricevuto (inclusa qualsiasi nuova attività ottenuta meno qualsiasi nuova qualsiasi nuova passività assunta) deve essere rilevata nell'utile (perdita) d'esercizio".

Conseguentemente, a conclusione dell'operazione la Banca:

- ha eliminato dall'Attivo dello Stato Patrimoniale i crediti oggetto di cessione nella situazione finanziaria in corso al momento in cui è intervenuto il regolamento del collocamento delle tranche *mezzanine* e *junior* sul mercato;
- ha rilevato a Conto Economico nella voce "100" Utili (perdite) da cessione o riacquisto di attività finanziarie valutate al costo ammortizzato" la complessiva minusvalenza determinata quale differenza fra il valore lordo aggregato alla data di cessione dei crediti, al netto delle rettifiche di valore e comprensivo di eventuali incassi rivenienti dagli stessi crediti e di competenza dell'SPV alla data di cessione (pari ad euro 916 mila circa) e il corrispettivo ricevuto (pari ad euro 930 mila circa): tale differenza esprime una plusvalenza complessivamente pari ad euro 14 mila;
- ha rilevato all'attivo del proprio Stato Patrimoniale i titoli Senior, Mezzanine e Junior sottoscritti al relativo *fair value* per un valore, rispettivamente, pari a:
 - Euro 864.000 circa per i titoli Senior, classificati tra le Attività finanziarie valutate al costo ammortizzato;
 - Euro 5.357 circa per i titoli Mezzanine ed Euro 0,21 per i titoli Junior, classificati tra le Alte attività finanziarie obbligatoriamente valutate al fair value con impatto sul conto economico, in ragione del mancato superamento dell'SPPI Test, condotto ai sensi dell'IFRS 9.

Dal punto di vista del trattamento prudenziale dell'operazione, il significativo trasferimento del rischio nel rispetto dell'art 244(2)(a) della CRR, fermo il rispetto dei requisiti disciplinati dall'art. 244(4), risulta assicurato già alla data del 31 dicembre 2019 in quanto, come attestato dal modello di *derecognition*: (i) a esito del collocamento sul mercato dei Titoli *Mezzanine* e *Junior* emessi nel contesto dell'Operazione, le Banche detengono importi delle esposizioni ponderate per il rischio delle posizioni verso la cartolarizzazione *mezzanine* significativamente inferiori al 50% delle esposizioni ponderate per il rischio di tutte le posizioni verso la cartolarizzazione *mezzanine* della cartolarizzazione e, inoltre, (ii) la ragionevole stima delle perdite attese sul portafoglio cartolarizzato è significativamente inferiore alle esposizioni dedotte o che sarebbero soggette a deduzione dal capitale primario di classe 1 o ad un fattore di ponderazione del rischio pari al 1250%.

Come anticipato, l'operazione è strutturata in modo tale da avere caratteristiche idonee affinché i Titoli *Senior* possano beneficiare della citata garanzia dello Stato, atteso il deconsolidamento da parte delle Cedenti dei crediti oggetto dell'Operazione in conformità ai principi contabili internazionali IAS/IFRS. Cionondimeno, alla data di riferimento del bilancio la Garanzia in parola sulle passività di rango senior emesse dalla società veicolo non risulta ancora acquisita e, per tale ragione, alla data del 31 dicembre 2019 la ponderazione delle esposizioni della Banca rappresentate dai titoli senior in portafoglio non può beneficiare della mitigazione offerta dalla predetta garanzia.

Più in generale, ai fini della misurazione del complessivo assorbimento patrimoniale a fronte del rischio di credito generato dall'Operazione, in applicazione delle disposizioni del citato Regolamento UE n. 2017/2401, la Banca adotta la metodologia SEC-SA (*Securitization Standardized Approach*), basato su una "supervisory formula" per calcolare il requisito patrimoniale su ciascuna tranche; tuttavia, limitatamente alle esposizioni verso la cartolarizzazione provviste di rating (nello specifico, le tranche senior e mezzanine), dal momento che l'applicazione di tale metodologia restituirebbe un fattore di ponderazione del rischio superiore al 25% e l'applicazione della metodologia SEC-ERBA restituirebbe un fattore di ponderazione superiore al 75%, la Banca adotta quest'ultima metodologia, quantificando il fattore di ponderazione da assegnare alle proprie esposizioni sulla base delle disposizioni contenute nell'art. 263 del Regolamento UE n. 575/2013.

OPERAZIONI DI CARTOLARIZZAZIONE PROPRIE EFFETTUATE IN ESERCIZI PRECEDENTI

Operazione di cartolarizzazione assistita da Garanzia di Stato sulle passività emesse, dicembre 2018 (GACS II)

Nel mese di dicembre 2018, la Banca ha partecipato alla seconda delle due operazioni di cartolarizzazione aventi ad oggetto crediti classificati a sofferenza, ammessa allo schema di garanzia dello Stato sulle passività emesse (c.d. "GACS") ai sensi del D.L. 14 febbraio 2016, n.18, con l'obiettivo di ridurre lo stock di sofferenze della Banca - diminuendone l'incidenza sul totale attivo - e, conseguentemente, contenere il complessivo profilo di rischio aziendale entro limiti sostenibili.

L'operazione ha avuto ad oggetto una pluralità di portafogli di crediti derivanti da finanziamenti ipotecari o chirografari vantati verso debitori classificati in sofferenza, con una vita media attesa di circa 5 anni ed una scadenza stimata a luglio 2032 (sulla base del *business plan* realizzato da Italfondario S.p.A.), nell'ambito della quale le banche cedenti hanno presentato, in data 27 dicembre 2018, al Ministero dell'Economia e delle Finanze (MEF) istanza preliminare ai fini dell'ammissione allo schema di garanzia dello Stato sulle passività emesse (c.d. "GACS") ai sensi del ai sensi del D.L. 14 febbraio 2016, n.18.

Il portafoglio oggetto di cessione è costituito da crediti classificati a sofferenza alla data di cessione (7 dicembre 2018), originati da 73 Banche (2 delle quali del Gruppo Bancario Iccrea e le restanti 71 Banche di Credito Cooperativo), per un valore complessivo pari a oltre Euro 2 miliardi in termini di valore lordo di bilancio, di cui 17 milioni relativi alla Banca, attraverso la realizzazione di una cartolarizzazione la cui finalizzazione ha previsto:

- l'emissione delle *Notes* da parte dell'SPV con contestuale sottoscrizione delle *Notes Senior* e del 5% circa delle *Notes Mezzanine* e *Junior* da parte delle Cedenti e la sottoscrizione del 95% circa delle *Notes Mezzanine* e *Junior* da parte di un investitore istituzionale indipendente rispetto alle Cedenti e a Iccrea Banca, J.P. Morgan Securities Plc, con il pagamento contestuale del prezzo di acquisto. Le *Senior Notes* sono dotate di un *rating* esterno assegnato il 20 dicembre 2018 da parte di due agenzie di rating;
- la conseguente cancellazione contabile, il 20 dicembre 2018, dei crediti ceduti. Il trasferimento dei crediti in sofferenza produce effetti economici dal 31 marzo 2018; gli incassi effettuati dal 1° aprile 2018, compreso, alla data di trasferimento del portafoglio compresa, ovvero il 7 dicembre 2018, sono stati trasferiti all'SPV.

Più nel dettaglio, nel contesto dell'Operazione, una società veicolo di cartolarizzazione appositamente costituita ai sensi della legge 30 aprile 1999 n. 130 denominata "BCC NPLs 2018-2 S.r.l." ha acquistato il Portafoglio dalle Banche, finanziandone l'acquisto mediante l'emissione di titoli *asset-backed* non quotati su alcun mercato regolamentato per un valore nominale complessivo pari a circa Euro 558,17 milioni, come di seguito indicati:

- Euro 478,0 mln *Class A Asset Backed Floating Rate Notes due July 2042* (i "Titoli *Senior*"), dotati di un *rating investment grade* pari a BBB(low) da parte di DBRS Ratings Limited e pari a BBB da parte di Scope Rating, sottoscritti pro-quota dalle Banche Cedenti;
- Euro 60,13 mln *Class B Asset Backed Floating Rate Notes due July 2042* (i "Titoli *Mezzanine*"), dotati di un *rating* CCC da parte di DBRS Ratings Limited e B+ da parte di Scope Rating;
- Euro 20,4 mln *Class J Asset Backed Floating Rate and Variable Return Notes July 2042* (i "Titoli *Junior*" e insieme ai Titoli *Senior* e ai Titoli *Mezzanine*), privi di *rating*.

Al fine di adempiere all'obbligo di mantenimento dell'interesse economico netto del 5% nell'Operazione, le Cedenti sono impegnate al mantenimento di una quota almeno pari al 5% del valore nominale di ciascuna *tranche* di Titoli emesse nel contesto dell'Operazione (c.d. modalità "segmento verticale").

A questo proposito, in data 20 dicembre 2018 è avvenuta la cessione delle *tranches Mezzanine* e *Junior* a J.P. Morgan Securities Plc, la quale ha sottoscritto:

- il 94,52% del capitale delle *Notes Mezzanine* alla Data di Emissione pari a Euro 56.835.000 ad un prezzo pari all'11,309% del relativo importo in linea capitale (corrispondente a un prezzo di sottoscrizione di Euro 6.427.480,92), e

- il 94,58% del capitale delle *Junior Notes* alla Data di Emissione pari ad Euro 18.957.272 ad un prezzo pari allo 0,998% del relativo capitale (corrispondente a un prezzo di sottoscrizione di Euro 189.165,26).

Per effetto delle suindicate operazioni alla data di efficacia della cessione (7 dicembre 2018) la Banca ha provveduto alla integrale eliminazione dell'Attivo dello Stato Patrimoniale della Banca dei crediti oggetto di cessione per un ammontare pari ad euro 4.893 mila e alla rilevazione dei titoli Senior, Mezzanine e Junior sottoscritti per un importo pari, rispettivamente, a Euro 4.685.000; Euro 3.392,71, Euro 98,14.

La tabella successiva riporta le posizioni verso la cartolarizzazione che la Banca detiene alla data di riferimento del bilancio:

Classe	Ammontare nominale	Fair value	ISIN
Classe A	4.685.000,00	4.685.000,00	IT0005356925
Classe B	30.000,00	3.392,71	IT0005356933
Classe C	9.835,00	98,14	IT0005356941

Come anticipato, l'operazione è stata strutturata in modo tale da avere caratteristiche idonee affinché i Titoli *Senior* possano beneficiare della citata garanzia dello Stato, atteso il deconsolidamento da parte delle Cedenti dei crediti oggetto dell'Operazione in conformità ai principi contabili internazionali IAS/IFRS. In proposito, si fa presente che la garanzia statale è stata rilasciata.

DESCRIZIONE DEI SISTEMI INTERNI DI MISURAZIONE E CONTROLLO DEI RISCHI CONNESSI CON L'OPERATIVITÀ IN CARTOLARIZZAZIONI PROPRIE.

Per quanto concerne le procedure per il monitoraggio dei relativi rischi, la Banca continua ad utilizzare gli strumenti di controllo dei quali si avvale per i crediti in portafoglio.

Il processo di gestione delle cartolarizzazioni è assistito da specifica procedura interna che assegna compiti e responsabilità alle strutture organizzative nelle diverse fasi del processo stesso.

Come si è avuto modo di illustrare, ciascuna delle banche cedenti esercita le attività di *servicing* in relazione allo specifico portafoglio dalla stessa ceduto, curando la gestione, l'amministrazione e l'incasso dei crediti, nonché dei procedimenti in conformità ai criteri individuati nel contratto di *servicing*, percependo commissioni parametriche, rispettivamente, sull'*outstanding* e sull'ammontare incassi relativi a posizioni in *default*.

In adempimento a quanto disposto dalle Istruzioni di Vigilanza emanate dalla Banca d'Italia in materia, la Banca verifica, inoltre, che l'operazione nel suo complesso sia gestita in conformità alla legge e al prospetto informativo (*Offering Circular*). Il portafoglio di ciascuna cartolarizzazione è sottoposto a monitoraggio periodico; sulla base di tale attività sono predisposti report mensili e trimestrali verso la Società Veicolo e le controparti dell'operazione, così come previsti dalla documentazione contrattuale, con evidenze dello status dei crediti, dell'andamento degli incassi, della morosità e delle posizioni in contenzioso. Tale informativa costituisce anche la rendicontazione periodica sull'andamento dell'operazione effettuata all'Alta direzione e al CdA.

L'attività del servicer è soggetta a certificazione semestrale da parte di una società di revisione esterna.

INFORMATIVA SUI RISULTATI ECONOMICI CONNESSI CON LE POSIZIONI IN BILANCIO E "FUORI BILANCIO"

Di seguito si riportano i dettagli con riferimento alle operazioni di cartolarizzazione in essere alla data di riferimento del bilancio.

Operazioni di cartolarizzazione con GACS

Per ciò che attiene ai risultati economici correlati all'operazione di cartolarizzazione assistita da Garanzia di Stato sulle passività emesse (GACS II) perfezionata nel mese di dicembre 2018 / (GACS III) perfezionata nel mese di dicembre 2019, i correlati risultati economici derivano sia dai differenziali strettamente connessi alle operazioni medesime (costo della provvista, rendimento della nuova liquidità ottenuta, costi operativi), sia dai mutamenti indotti nel profilo tecnico della Banca (riequilibrio del portafoglio impieghi, allineamento delle scadenze delle poste dello stato patrimoniale, ecc.) che incidono altresì sul suo *standing*.

Sintesi dei risultati economici connessi con l'operazione di cartolarizzazione alla data del 31 dicembre 2019:

Descrizione	GACS II	GACS III
Interessi maturati sui titoli sottoscritti:	-33.738,27	-16,00
Titoli di Classe A	-35.519,90	-16,00
Titoli di Classe B	1.781,63	
Titoli di Classe C		
(Rettifiche)/riprese di valore sui titoli sottoscritti:		112,00
Titoli di Classe A		112,00
Titoli di Classe B		
Titoli di Classe C		
Commissioni passive imputate a conto economico (collocamento, revisione, ecc...)		-20.892,34
Risultato dell'operazione	-33.738,72	20.796,34

Con specifico riferimento all'operazione GACS III effettuata nell'esercizio, la Banca ha rilevato a Conto Economico nella voce "100" Utili (perdite) da cessione o riacquisto di attività finanziarie valutate al costo ammortizzato" la complessiva plusvalenza determinata quale differenza fra il valore lordo aggregato alla data di cessione dei crediti, al netto delle rettifiche di valore alla medesima data e comprensivo di eventuali incassi rivenienti dagli stessi crediti e di competenza dell'SPV alla data di cessione e il corrispettivo ricevuto, per un ammontare pari ad Euro 14 mila.

Con riferimento agli interessi maturati sulle *notes* sottoscritte e alle commissioni passive per il collocamento delle *notes* (che ciascuna Banca cedente si è impegnata a sostenere *pro-quota* e fino ad un massimo del 5% del valore corrispettivo dell'operazione), si fa presente che:

- i titoli senior sottoscritti dalla Banca e classificati tra le attività finanziarie valutate al costo ammortizzato, generano interessi attivi sulla base del tasso di interesse effettivo originario determinato al momento della loro rilevazione iniziale, includendo nel valore di prima iscrizione degli stessi tutti i pagamenti effettuati tra le parti (commissioni, spese, costi dell'operazione e altri eventuali premi o sconti);
- i titoli mezzanine e junior sottoscritti dalla Banca limitatamente al 5% del valore nominale e classificati tra le attività finanziarie obbligatoriamente valutate al *fair value* con impatto a conto economico generano interessi attivi sulla base del tasso nominale; le commissioni e le altre spese riferibili ai titoli in parola sono rilevate direttamente a conto economico nell'esercizio nel quale sono sostenute.

Ai fini del calcolo del relativo requisito patrimoniale, la Banca ha applicato la deroga prevista dal Regolamento UE n. 2017/2401 consistente nella possibilità di continuare ad utilizzare fino alla data del 31 dicembre 2019 il metodo standardizzato (così come disciplinato dal Regolamento (UE) n. 575/2013, Parte Tre, Titolo II, Capo 5, Sezione 3, Sottosezione 3, ante modifica introdotta dal Regolamento (UE) n. 2017/2401) per tutte le operazioni di cartolarizzazione perfezionate prima del 1 gennaio 2019 (cosiddetto "grace period").

In particolare, l'art. 243, par.2 b) del citato Regolamento (UE) N. 575/2013 prevede che qualora il cedente possa dimostrare che il valore dell'esposizione delle posizioni verso la cartolarizzazione che sarebbero soggette a deduzione dal capitale primario di classe 1 o a un fattore di ponderazione del rischio del 1250% superi di un margine sostanziale una stima ragionata delle perdite attese sulle esposizioni cartolarizzate e l'ente cedente non detiene più del 20% dei valori delle esposizioni verso la cartolarizzazione che sarebbero soggette a deduzione dal capitale primario di classe 1 o a un fattore di ponderazione del rischio del 1250%, si considera vi sia stato un trasferimento significativo del rischio di credito ai fini prudenziali.

2. OPERAZIONI DI CARTOLARIZZAZIONE "DI TERZI" OVVERO REALIZZATE DALLA BANCA IN QUALITÀ DI INVESTOR

La Banca detiene in portafoglio titoli rinvenienti da operazioni di cartolarizzazione di "terzi" per complessivi 186 mila euro.

Nome cartolarizzazione/Denominazione società veicolo	Tipologia attività sottostante	Tipologia titolo	Valore nominale	Valore di bilancio
LUCREZIA SECURISATION SRL - PADOVANA IRPINIA	esposizioni deteriorate	Titoli Senior	261	120
LUCREZIA SECURISATION SRL - CREDIVENETO	esposizioni deteriorate	Titoli Senior	46	22
LUCREZIA SECURISATION SRL - TERAMO	esposizioni deteriorate	Titoli Senior	81	44

Trattasi di titoli privi di rating emessi dalla Società Veicolo "Lucrezia Securitisation s.r.l." nell'ambito degli interventi del Fondo di Garanzia Istituzionale per la soluzione delle crisi della Banca Padovana in A.S. e della BCC Iripina in A.S.

- I titoli “€ 211,368,000 Asset-Backed Notes due October 2026”, con codice ISIN IT0005216392, sono stati emessi dalla società veicolo in data 3 ottobre 2016, a seguito della cartolarizzazione dei portafogli di sofferenze acquisiti nell’ambito dell’intervento suddetto, hanno durata decennale e corrispondono interessi trimestrali posticipati.
- I titoli “€ 78,388,000 Asset- Backed Notes due January 2027” con codice ISIN IT0005240749, sono stati emessi dalla società veicolo in data 27 gennaio 2017, a seguito della cartolarizzazione dei portafogli di sofferenze acquisiti nell’ambito dell’intervento per la soluzione della BCC Crediveneto, hanno durata decennale e corrispondono interessi trimestrali posticipati;
- I titoli “€ 32,461,000 Asset-Backed Notes due October 2027” con codice ISIN IT0005316846, sono stati emessi dalla società veicolo in data 1° dicembre 2017, a seguito della cartolarizzazione dei portafogli di sofferenze acquisiti nell’ambito dell’intervento per la soluzione della BCC Teramo, hanno durata decennale e corrispondono interessi trimestrali posticipati”

Le attività sottostanti a detti titoli sono costituite da crediti deteriorati, in larga parte pienamente garantiti da immobili.

Tali titoli figurano nell’attivo dello Stato Patrimoniale della Banca nella Voce S.P. 40. “Attività finanziarie valutate al costo ammortizzato”.

Si precisa che relativamente alle suddette operazioni di cartolarizzazione, la Banca non svolge alcun ruolo di *servicer*.

Si riporta a seguire il riepilogo dell’incidenza a conto economico:

Tipo Portafoglio	Codice	Descrizione Titolo	Interessi	Impairment Adeguamento Stg1	Impairment Adeguamento Stg2
AC	IT0005216392	LUCREZIA SEC.16/26 TV SEN.	6.129,00	0	20.918,00
AC	IT0005240749	LUCREZIA SEC.17/27 TV SEN.	1.481,52	0	5.138,00
AC	IT0005316846	LUCREZIA SEC.17/27 TV SEN.	1.755,64	0	7.654,00

La Banca non detiene alcuna interessenza nella Società Veicolo.

Ai fini del calcolo del relativo requisito patrimoniale, la Banca ha applicato la deroga prevista dal Regolamento UE n. 2017/2401 consistente nella possibilità di continuare ad utilizzare fino alla data del 31 dicembre 2019 il metodo standardizzato (così come disciplinato dal Regolamento (UE) n. 575/2013, Parte Tre, Titolo II, Capo 5, Sezione 3, Sottosezione 3, ante modifica introdotta dal Regolamento (UE) n. 2017/2401) per tutte le operazioni di cartolarizzazione perfezionate prima del 1 gennaio 2019 (cosiddetto “grace period”).

Ai sensi dell’articolo 253 CRR non emendato, ai fini del calcolo dell’importo dell’esposizione ponderato per il rischio, tenuto conto della disponibilità completa e tempestiva delle informazioni inerenti alla composizione del portafoglio cartolarizzato, la ponderazione è determinata in funzione del fattore di ponderazione del rischio medio ponderato che sarebbe applicato alle esposizioni cartolarizzate qualora l’ente le detenesse direttamente.

Ai sensi dell’articolo 253 CRR non emendato, ai fini del calcolo dell’importo dell’esposizione ponderato per il rischio, tenuto conto della disponibilità completa e tempestiva delle informazioni inerenti alla composizione del portafoglio cartolarizzato, la ponderazione è determinata in funzione del fattore di ponderazione del rischio medio ponderato che sarebbe applicato alle esposizioni cartolarizzate qualora l’ente le detenesse direttamente.

INFORMAZIONI DI NATURA QUANTITATIVA
C.1 ESPOSIZIONI DERIVANTI DALLE PRINCIPALI OPERAZIONI DI CARTOLARIZZAZIONE “PROPRIE” RIPARTITE PER TIPOLOGIA DI ATTIVITÀ CARTOLARIZZATE E PER TIPOLOGIA DI ESPOSIZIONI

Tipologia attività cartolarizzate/Esposizioni		Esposizioni per cassa						Garanzie finanziarie rilasciate						Linee di credito					
		Senior		Mezzanine		Junior		Senior		Mezzanine		Junior		Senior		Mezzanine		Junior	
		Valore di bilancio	Rettif./ripr. di valore	Valore di bilancio	Rettif./ripr. di valore	Valore di bilancio	Rettif./ripr. di valore	Esposiz. Netta	Rettif./ripr. di valore	Esposiz. Netta	Rettif./ripr. di valore	Esposiz. Netta	Rettif./ripr. di valore	Esposiz. Netta	Rettif./ripr. di valore	Esposiz. Netta	Rettif./ripr. di valore	Esposiz. Netta	Rettif./ripr. di valore
A. Oggetto di integrale																			
BCC NPLS 2018-2/TV ABS 20420731	esposizioni deteriorate	4.710	0	0	0	0	0	0	0	0	0	0	0	158	0	0	0	0	0
BCC NPLS 2018-2/TV ABS 20420731	esposizioni deteriorate	0	0	5	0	0	0	0	0	0	0	0	0	0	0	0	0	0	0
BCC NPLS 2018-2/12 ABS 20420731	esposizioni deteriorate	0	0	0	0	0	0	0	0	0	0	0	0	0	0	0	0	0	0
BCC NPLS 20 19/44 CL A	esposizioni deteriorate	876	0	0	0	0	0	0	0	0	0	0	0	0	0	0	0	0	0
BCC NPLS 20 19/31.01.44 TV	esposizioni deteriorate	0	0	5	0	0	0	0	0	0	0	0	0	0	0	0	0	0	0
BCC NPLS 20 19/44 TV CL J	esposizioni deteriorate	0	0	0	0	0	0	0	0	0	0	0	0	0	0	0	0	0	0
B. Oggetto di parziale																			
C. Non cancellate dal bilancio																			

Le esposizioni riportate in Tabella fanno riferimento alle operazioni di cartolarizzazione di seguito richiamate, poste in essere ai sensi della L. 130/91, diverse dalle operazioni di auto-cartolarizzazione, nelle quali la Banca ha riacquisito all'atto dell'emissione l'intero ammontare dei titoli emessi dalla Società Veicolo. Più in dettaglio, alla data di riferimento del bilancio l'esposizione complessiva della Banca verso le operazioni di cartolarizzazione "proprie" fa riferimento a:

A) a fronte di operazioni che hanno comportato l'integrale cancellazione dal bilancio delle esposizioni cartolarizzate:

- titoli ABS emessi dalla società veicolo BCC NPLs 2018-2 S.r.l. nell'ambito dell'operazione di cartolarizzazione *multioriginator* condotta nel corso del 2018 ed avente ad oggetto un portafoglio di crediti in sofferenza ceduti da 23 Banche di Categoria, nel cui ambito la classe senior beneficia della garanzia di Stato ("GACS") ai sensi del d.l. n. 18/2016 convertito dalla L. n. 49/2016. Più in dettaglio, la Banca ha sottoscritto:
 - Titoli di Classe A *Asset Backed Floating Rate Notes*, con codice ISIN IT0005356925, aventi scadenza a luglio 2042, per un ammontare complessivo pari ad euro 4.685 mila, il cui valore di bilancio alla data di riferimento di bilancio ammonta ad euro 4.710 mila, senza rettifiche di valore; iscritti nell'Attivo dello Stato patrimoniale della Banca in corrispondenza della voce 40. "Attività finanziarie valutate al costo ammortizzato"
 - Titoli di Classe B *Asset Backed Floating Rate Notes*, con codice ISIN IT0005356933, aventi scadenza luglio 2042, per un ammontare complessivo pari ad euro 30 mila, il cui valore di bilancio alla data di riferimento di bilancio ammonta ad euro 5 mila, senza rettifiche di valore mila; iscritti in corrispondenza della voce 20. "Attività finanziarie valutate al fair value con impatto sul conto economico: c) altre attività finanziarie obbligatoriamente valutate al fair value", in quanto in sede di rilevazione iniziale non hanno superato il test SPPI
 - Titoli di Classe J *Asset Backed Floating Rate and Variable Return Notes due*, aventi codice ISIN IT0005356941, con scadenza luglio 2042, per un ammontare complessivo pari ad euro 10 mila, il cui valore di bilancio alla data di riferimento di bilancio ammonta ad euro 427, senza rettifiche di valore, iscritti in corrispondenza della voce 20. "Attività finanziarie valutate al fair value"

con impatto sul conto economico: c) altre attività finanziarie obbligatoriamente valutate al fair value”, in quanto in sede di rilevazione iniziale non hanno superato il test SPPI.

- titoli ABS emessi dalla società veicolo BCC NPLs 2019 S.r.l. nell’ambito dell’operazione di cartolarizzazione *multioriginator* condotta nel corso del 2019 ed avente ad oggetto un portafoglio di crediti in sofferenza ceduti da 68 Banche di Categoria, nel cui ambito la classe senior beneficia della garanzia di Stato (“GACS”) ai sensi del d.l. n. 18/2016 convertito dalla L. n. 49/2016. Più in dettaglio, la Banca ha sottoscritto:
 - Titoli di Classe A *Asset Backed Floating Rate Notes*, con codice ISIN IT0005394348, aventi scadenza a gennaio 2044, per un ammontare complessivo pari ad euro 864 mila, il cui valore di bilancio alla data di riferimento di bilancio ammonta ad euro 876 mila, con a fronte rettifiche di valore complessive pari ad euro 112; iscritti nell’Attivo dello Stato patrimoniale della Banca in corrispondenza della voce 40. “Attività finanziarie valutate al costo ammortizzato”
 - Titoli di Classe B *Asset Backed Floating Rate Notes*, con codice ISIN IT0005394355, aventi scadenza gennaio 2044, per un ammontare complessivo pari ad euro 10.451 mila, il cui valore di bilancio alla data di riferimento di bilancio ammonta ad euro 5 mila, senza rettifiche di valore; iscritti in corrispondenza della voce 20. “Attività finanziarie valutate al fair value con impatto sul conto economico: c) altre attività finanziarie obbligatoriamente valutate al fair value”, in quanto in sede di rilevazione iniziale non hanno superato il test SPPI
 - Titoli di Classe J *Asset Fixed Rate and Variable Return Notes due*, aventi codice ISIN IT0005394363, con scadenza gennaio 2044, per un ammontare complessivo pari ad euro 2.603 mila, il cui valore di bilancio alla data di riferimento di bilancio ammonta ad euro 0,21 mila, senza rettifiche di valore, iscritti in corrispondenza della voce 20. “Attività finanziarie valutate al fair value con impatto sul conto economico: c) altre attività finanziarie obbligatoriamente valutate al fair value”, in quanto in sede di rilevazione iniziale non hanno superato il test SPPI.

Per gli opportuni approfondimenti relativamente alla /alle operazione/i di cartolarizzazione dinanzi richiamata/e si fa rinvio all’informativa qualitativa in apertura della presente sezione.

C.2 ESPOSIZIONI DERIVANTI DALLE PRINCIPALI OPERAZIONI DI CARTOLARIZZAZIONE DI “TERZI” RIPARTITE PER TIPOLOGIA DELLE ATTIVITÀ CARTOLARIZZATE E PER TIPO DI ESPOSIZIONE

Tipologia attività cartolarizzate/Esposizioni	Esposizioni per cassa						Garanzie finanziarie rilasciate						Linee di credito					
	Senior		Mezzanine		Junior		Senior		Mezzanine		Junior		Senior	Mezzanine	Junior			
	Valore di bilancio	Rettif./ripr. di valore	Valore di bilancio	Rettif./ripr. di valore	Valore di bilancio	Rettif./ripr. di valore	Esposiz. Netta	Rettif./ripr. di valore	Esposiz. Netta	Rettif./ripr. di valore	Esposiz. Netta	Rettif./ripr. di valore	Esposiz. Netta	Rettif./ripr. di valore	Esposiz. Netta	Rettif./ripr. di valore		
A. Oggetto di integrale cancellazione dal bilancio																		
LUCREZIA SECURISATION SRL - PADOVANA IRPINIA	esposizioni deteriorate	120	21	0	0	0	0	0	0	0	0	0	0	0	0	0	0	0
LUCREZIA SECURISATION SRL - TERAMO	esposizioni deteriorate	22	8	0	0	0	0	0	0	0	0	0	0	0	0	0	0	0
LUCREZIA SECURISATION SRL - CREDIVENETO	esposizioni deteriorate	44	5	0	0	0	0	0	0	0	0	0	0	0	0	0	0	0

Le esposizioni riportate in Tabella fanno riferimento ai Titoli detenuti dalla Banca e riferiti ad operazioni di cartolarizzazione “di terzi” che, alla data di riferimento del bilancio, ammontano complessivamente ad euro 186 mila (valore di bilancio).

Più in dettaglio, si fa riferimento alle seguenti categorie di esposizioni:

Trattasi di titoli privi di rating emessi dalla Società Veicolo “Lucrezia Securitisation s.r.l.” nell’ambito dei seguenti interventi del Fondo di Garanzia Istituzionale:

- I titoli “€ 211,368,000 Asset-Backed Notes due October 2026”, con codice ISIN IT0005216392, sono stati emessi dalla società veicolo in data 3 ottobre 2016, a seguito della cartolarizzazione dei portafogli di sofferenze acquisiti nell’ambito dell’intervento per la soluzione delle crisi della Banca Padovana in A.S. e della BCC Irpina in A.S., hanno durata decennale e corrispondono interessi trimestrali posticipati;
- I titoli “€ 78,388,000 Asset- Backed Notes due January 2027” con codice ISIN IT0005240749, sono stati emessi dalla società veicolo in data 27 gennaio 2017, a seguito della cartolarizzazione dei portafogli di sofferenze acquisiti nell’ambito dell’intervento per la soluzione della BCC Crediveneto, hanno durata decennale e corrispondono interessi trimestrali posticipati;
- I titoli “€ 32,461,000 Asset-Backed Notes due October 2027” con codice ISIN IT0005316846, sono stati emessi dalla società veicolo in data 1° dicembre 2017, a seguito della cartolarizzazione dei portafogli di sofferenze acquisiti nell’ambito dell’intervento per la soluzione della BCC Teramo, hanno durata decennale e corrispondono interessi trimestrali posticipati”

C.3 SOCIETÀ VEICOLO PER LA CARTOLARIZZAZIONE

Nome cartolarizzazione/denominazione società veicolo	Sede legale	Consolidamento	Attività			Passività		
			Crediti	Titoli di debito	Altre	Senior	Mezzanine	Junior
1. BCC NPL 2018-2	Via V. Alfieri n. 1 31015 CONEGLIANO (TV) Italia	no	449238	0	0	464563	10844	1705
Lucrezia Securitisation srl - Teramo	Roma Via mario Carucci 133	no	7066	0	0	32461	0	0
Lucrezia Securitisation srl - Crediveneto	Roma Via mario Carucci 132	no	31670	0	0	54816	0	0
2. BCC NPLS 2019	Via V. Alfieri n. 1 31015 CONEGLIANO (TV) Italia	no	382170	0	0	355000	27207	21
Lucrezia Securitisation srl - Padovana/IrpinaRoma	Roma Via mario Carucci 131	no	58734	0	0	145099	0	0

C.4 SOCIETÀ VEICOLO PER LA CARTOLARIZZAZIONE NON CONSOLIDATE

Nome cartolarizzazione/Denominazione società veicolo	Portafogli contabili dell'attivo	Totale attività (A)	Portafogli contabili del passivo	Totale passività (B)	Valore contabile netto (C=A-B)	Esposizione massima al rischio di perdita (D)	Differenza tra esposizione al rischio di perdita e (E=D-C)
BCC NPLS 2018-2/TV ABS 20420731	AC	4710	Debiti	0	4710	0	-4710
BCC NPLS 20 19/44 CL A	AC	876	Debiti	0	876	0	-876
BCC NPLS 2018-2/12 ABS 20420731	MFV	0	HFT	0	0	0	0
BCC NPLS 2018-2/TV ABS 20420731	MFV	5	HFT	0	5	0	-5
BCC NPLS 20 19/31.01.44 TV	MFV	5	HFT	0	5	0	-5
BCC NPLS 20 19/44 TV CL J	MFV	0	HFT	0	0	0	0
LUCREZIA SECURISATION SRL - TERAMO	AC	22	Debiti	0	22	0	-22
LUCREZIA SECURISATION SRL - CREDIVENETO	AC	44	Debiti	0	44	0	-44
LUCREZIA SECURISATION SRL - PADOVANA IRPINIA	AC	120	Debiti	0	120	0	-120

Tra le società veicolo per la cartolarizzazione non consolidate vengono rappresentati i veicoli nei quali la Banca non detiene alcuna partecipazione al capitale; le società in oggetto sono utilizzate per operazioni in cui la Banca opera come cedente in operazioni di cartolarizzazione di tipo *multi-originator*: di queste, nella tabella sottostante vengono riportate le attività, le passività, nonché l'esposizione massima al rischio di perdite connesse alle esposizioni vantate dalla Banca.

Si precisa in proposito che la esposizione massima al rischio di perdita è stata calcolata sommando alla differenza fra attività e passività le esposizioni fuori bilancio, linee di credito non revocabili e garanzie finanziarie, detenute nei confronti di questi veicoli e riportate nella colonna "differenza fra esposizione al rischio di perdita e valore contabile".

Più in dettaglio, le informazioni riportate in Tabella riguardano le operazioni di cartolarizzazione *multioriginator* realizzate nel corso dell'esercizio e di esercizi precedenti mediante la cessione di portafogli di crediti in sofferenza da parte di un insieme di Banche di Categoria a Società Veicolo appositamente costituite, con riferimento alle quali è stata concessa dal Ministero dell'Economia e delle Finanze la garanzia di ultima istanza dello Stato (GACS), ai sensi del d.l. n. 18/2016 convertito dalla L. n. 49/2016;

Diversamente, nel caso di operazioni per le quali risultano verificate le condizioni per la eliminazione contabile delle attività cartolarizzate, in Tabella sono rappresentati i titoli ABS emessi dalla società veicolo e sottoscritti dalla Banca: nel caso specifico, si tratta delle operazioni assistite dalla Garanzia di Stato sulle passività emesse dalla società veicolo (GACS), con riferimento alle quali si riporta di seguito la consistenza dei portafogli sottostanti, alla data di riferimento del bilancio e al lordo delle pertinenti rettifiche di valore

Con specifico riferimento alle anzidette operazioni, si specifica in corrispondenza della colonna riferita alla esposizione massima al rischio di perdita è stato riportato il valore contabile dei titoli sottoscritti dalla Banca, sebbene – come anticipato – sulla tranche *senior* detenuta insista la Garanzia di ultima istanza dello Stato.

Per gli ulteriori approfondimenti sulle operazioni summenzionate si rimanda alle informazioni di natura qualitativa riportate in apertura della presente Sezione.

C.5 ATTIVITÀ DI SERVICER – CARTOLARIZZAZIONI PROPRIE: INCASSI DEI CREDITI CARTOLARIZZATI E RIMBORSI DEI TITOLI EMESSI DALLA SOCIETÀ VEICOLO PER LA CARTOLARIZZAZIONE

La Banca non è tenuta a compilare la presente informativa in quanto non ha svolto attività di *servicer* con riferimento ad operazioni di cartolarizzazione proprie oggetto di integrale cancellazione dal proprio bilancio ed ancora in essere alla data di riferimento del bilancio.

D. INFORMATIVA SULLE ENTITÀ STRUTTURATE NON CONSOLIDATE CONTABILMENTE (DIVERSE DALLE SOCIETÀ PER LA CARTOLARIZZAZIONE)

Al 31 dicembre 2019 la Banca non risulta operativa attraverso entità strutturate, pertanto l'informativa in oggetto non viene fornita.

E. OPERAZIONI DI CESSIONE

Non vi sono state operazioni di cessione senza integrale derecognition.

F. MODELLI PER LA MISURAZIONE DEL RISCHIO DI CREDITO

Ad oggi la Banca non si è dotata di un modello interno strutturato per la misurazione del rischio di credito. La quantificazione dell'assorbimento patrimoniale in termini di rischio di credito derivante dalle attività finanziarie, indipendentemente dal portafoglio di allocazione, viene effettuata mediante i modelli standard che consentono di generare i dati oggetto di segnalazione statistica di vigilanza relativi al coefficiente di solvibilità ed ai rischi di mercato. Riguardo il portafoglio HTC, unico portafoglio nel quale si palesa il rischio di insolvenza da parte dei prenditori, le strutture di controllo (Risk Manager, ufficio di controllo andamentale) mediante strumenti di monitoraggio forniti dal sistema in uso e mediante specifiche elaborazioni periodiche, producono appositi report che quantificano l'incidenza e la frequenza della anomalie che indicano sintomi di tensione e di deterioramento delle diverse posizioni.

La Banca utilizza anche un sistema di rating di categoria che consente di analizzare la qualità del credito in modo più oggettivo e di mettere a punto appositi modelli interni di misurazione del rischio. Per tale sistema denominato "C.R.C." si rimanda a quanto illustrato nella sezione relativa al rischio di credito.

SEZIONE 2 - RISCHI DI MERCATO

2.1 RISCHIO DI TASSO DI INTERESSE E RISCHIO DI PREZZO – PORTAFOGLIO DI NEGOZIAZIONE DI VIGILANZA

La Banca non detiene attività riconducibili al portafoglio di negoziazione di vigilanza.

2.2 RISCHIO DI TASSO DI INTERESSE E RISCHIO DI PREZZO – PORTAFOGLIO BANCARIO

INFORMAZIONI DI NATURA QUALITATIVA

A. ASPETTI GENERALI, PROCESSI DI GESTIONE E METODI DI MISURAZIONE DEL RISCHIO DI TASSO DI INTERESSE E DEL RISCHIO DI PREZZO

Rischio di tasso di interesse – Portafoglio Bancario

Principali fonti del rischio di tasso di interesse

Le fonti del rischio di tasso di interesse a cui è esposta la Banca sono individuabili principalmente nei processi del credito, della raccolta e della finanza, essendo il portafoglio bancario costituito prevalentemente da crediti e dalle varie forme di raccolta dalla clientela.

In particolare, il rischio di tasso di interesse da “fair value” trae origine dalle poste a tasso fisso, mentre il rischio di tasso di interesse da “flussi finanziari” trae origine dalle poste a tasso variabile.

Tuttavia, nell’ambito delle poste a vista sono normalmente ravvisabili comportamenti asimmetrici a seconda che si considerino le voci del passivo o quelle dell’attivo; mentre le prime, essendo caratterizzate da una maggiore vischiosità, afferiscono principalmente al rischio da “fair value”, le seconde, più sensibili ai mutamenti del mercato, sono riconducibili al rischio da “flussi finanziari”.

Il rischio di tasso di interesse del portafoglio bancario è il rischio originato dalle differenze nelle scadenze e nei tempi di ridefinizione del tasso di interesse delle attività e delle passività rientranti nel portafoglio bancario. In presenza di tali differenze, le fluttuazioni dei tassi di interesse determinano sia una variazione di breve periodo del profitto atteso, tramite gli effetti sul margine di interesse, che effetti di lungo periodo sul valore economico del patrimonio netto, tramite la variazione del valore di mercato delle attività e delle passività

Sulla base della composizione del portafoglio bancario in essere e delle evoluzioni attese secondo la pianificazione strategica e operativa effettuata, si identificano le fonti di rischio di tasso di interesse a cui si è esposti, riconducendole alle seguenti sottocategorie di rischio: rischio derivante da disallineamenti nelle scadenze (per posizioni a tasso fisso) e nelle date di revisione del tasso di interesse (per le posizioni a tasso variabile) dovuto a movimenti paralleli della curva dei rendimenti (*repricing risk*) o a mutamenti nell’inclinazione e conformazione della curva dei rendimenti (*yield curve risk*), rischio di base (*basis risk*), rischio di opzione (*option risk*), rischio di spread creditizio sul banking book (*CSRBB – Credit Spread Risk on Banking Book*).

Processi interni di gestione e metodi di misurazione del rischio di tasso

La Banca ha posto in essere opportune misure di attenuazione e controllo finalizzate a evitare la possibilità che vengano assunte posizioni eccedenti un determinato livello di rischio obiettivo.

Tali misure di attenuazione e controllo trovano codificazione nell’ambito delle normative aziendali volte a disegnare processi di monitoraggio fondati su limiti di posizione e sistemi di soglie di attenzione in termini di capitale interno al superamento delle quali scatta l’attivazione di opportune azioni correttive.

A tale proposito sono state definite:

- politiche e procedure di gestione del rischio di tasso d’interesse coerenti con la natura e la complessità dell’attività svolta;
- metriche di misurazione coerenti con la metodologia di misurazione del rischio adottata dalla Banca, sulla base delle quali è stato definito un sistema di *early-warning* che consente la tempestiva individuazione e attivazione delle idonee misure correttive;
- limiti operativi e disposizioni procedurali interne volti al mantenimento dell’esposizione entro livelli coerenti con la politica gestionale e con la soglia di attenzione prevista dalla normativa prudenziale.

Dal punto di vista organizzativo la Banca ha individuato nel reparto Finanza/Estero la struttura deputata a presidiare tale processo di gestione del rischio di tasso di interesse sul portafoglio bancario.

La misurazione del rischio di tasso di interesse sul banking book è effettuata con finalità di:

- monitoraggio continuativo del profilo di rischio, mediante il controllo del complessivo sistema degli indicatori che caratterizzano l’IRRBB Framework;

- esecuzione delle attività di stress test, che prevedono la stima dell'impatto di scenari di mercato avversi, severi ma plausibili, sul portafoglio bancario.

Il monitoraggio all'esposizione al rischio di tasso di interesse sul portafoglio bancario avviene su base trimestrale.

La Circolare n. 285/2013 di Banca d'Italia, in conformità a quanto indicato all'interno degli Orientamenti dell'EBA sulla gestione del rischio di tasso d'interesse nel *banking book*, dispone che le banche devono valutare l'esposizione al rischio di tasso, oltre che in termini di variazione del valore economico anche in termini di variazione del margine di interesse o degli utili attesi. Nella determinazione dell'esposizione al rischio in parola, le banche devono considerare scenari diversi di variazione del livello e della forma della curva dei rendimenti.

Con riferimento alla misurazione del rischio tasso di interesse nella prospettiva del margine di interesse o degli utili attesi, la banca si avvale degli strumenti messi a disposizione per finalità gestionali dal sistema di ALM e/o dagli strumenti di analisi predisposti dal Centro Informatico.

Per quanto concerne la metodologia di misurazione del rischio in termini di variazione del valore economico e di quantificazione del corrispondente capitale interno, la Banca fa ricorso all'algoritmo semplificato descritto nell'Allegato C, Titolo III, Cap.1, Sezione III della Circolare n. 285/2013 della Banca d'Italia.

Più in dettaglio, attraverso tale metodologia viene stimata la variazione del valore economico del portafoglio bancario a fronte di una variazione ipotetica dei tassi di interesse.

L'applicazione della citata metodologia semplificata si basa sui seguenti passaggi logici.

- Definizione del portafoglio bancario: costituito dal complesso delle attività e passività non rientranti nel portafoglio di negoziazione ai fini di vigilanza.
- Determinazione delle "valute rilevanti", le valute cioè il cui peso misurato come quota sul totale attivo oppure sul passivo del portafoglio bancario risulta superiore al 5%. Ciascuna valuta rilevante definisce un aggregato di posizioni. Le valute il cui peso è inferiore al 5% sono aggregate fra loro.
- Classificazione delle attività e passività in fasce temporali: sono definite 14 fasce temporali. Le attività e passività a tasso fisso sono classificate in base alla loro vita residua, quelle a tasso variabile sulla base della data di rinegoziazione del tasso di interesse. Salvo specifiche regole di classificazione previste per alcune attività e passività, le attività e le passività sono inserite nello scadenziere secondo i criteri previsti nella Circolare 272 "Manuale per la compilazione della Matrice dei Conti". Le posizioni in sofferenza, le inadempienze probabili e le posizioni scadute e/o sconfinanti deteriorate sono ricondotte nelle pertinenti fasce di vita residua sulla base delle previsioni di recupero dei flussi di cassa. Le esposizioni deteriorate per le quali non si dispone di previsioni di recupero dei flussi di cassa sono convenzionalmente, allocate nelle differenti fasce temporali sulla base di una ripartizione proporzionale, utilizzando come base di riparto la distribuzione nelle varie fasce di vita residua (a parità di tipologia di deterioramento) delle previsioni di recupero effettuate sulle altre posizioni deteriorate.
- Ponderazione delle esposizioni nette di ciascuna fascia: in ciascuna fascia le posizioni attive e passive sono compensate, ottenendo una posizione netta. La posizione netta di ogni fascia è moltiplicata per i fattori di ponderazione, ottenuti come prodotto tra una variazione ipotetica dei tassi e un'approssimazione della duration modificata relativa alle singole fasce.
- Somma delle esposizioni nette ponderate delle diverse fasce: l'esposizione ponderata netta dei singoli aggregati approssima la variazione di valore attuale delle poste denominate nella valuta dell'aggregato nell'eventualità dello shock di tasso ipotizzato.
- Aggregazione nelle diverse valute le esposizioni positive relative alle singole "valute rilevanti" e all'aggregato delle valute non rilevanti" sono sommate tra loro. Il valore ottenuto rappresenta la variazione di valore economico aziendale a fronte dello scenario ipotizzato.

La richiamata Circolare n. 285/2013 della Banca d'Italia prevede inoltre, nell'ambito della suddetta metodologia semplificata per la misurazione del capitale interno a fronte del rischio di tasso di interesse del portafoglio bancario, la possibilità di escludere dalla metodologia i contratti di opzione a favore della banca, se incorporati in altre poste di bilancio (ad esempio, clausole di *floor* presenti in attività a tasso variabile o clausole di *cap* presenti in passività a tasso variabile). Al riguardo, è stato richiesto alle banche di assicurare un trattamento di tali opzioni che sia omogeneo nell'ambito dello stesso processo ICAAP e, di norma, coerente nel tempo, fornendo nel resoconto sul processo ICAAP informazioni sul trattamento prescelto e su eventuali modifiche rispetto all'anno precedente.

In proposito, alla luce degli approfondimenti condotti, il Consiglio di Amministrazione della Banca, su proposta della Funzione di Risk Management preliminarmente condivisa con il Direttore Generale, ha deliberato ai fini della quantificazione del rischio di tasso di interesse sul portafoglio bancario, sia nell'ambito del processo ICAAP sia nelle misurazioni effettuate su base gestionale con frequenza almeno trimestrale - di escludere i contratti di opzione a proprio favore dalla metodologia di misurazione del rischio di tasso di interesse del portafoglio bancario, nella consapevolezza che l'attuale configurazione della metodologia semplificata, incentrata sul calcolo del *delta equivalent* delle opzioni presenti elementi di approssimazione nella determinazione dell'esposizione della banca al rischio di tasso di interesse connesso all'impiego di tali strumenti.

Nella determinazione del capitale interno in condizioni ordinarie la Banca si riferisce alle variazioni annuali dei tassi di interesse registrati in un periodo di osservazione di 6 anni, considerando alternativamente il 1° percentile (ribasso) o il 99° (rialzo).

Mentre ha deciso di riferirsi ad uno shift parallelo della curva dei tassi pari a +/- 200 bp, scenario contemplato dalla Banca d'Italia cd. Supervisory test, per l'ipotesi di stress.

La Banca determina l'indicatore di rischio, rappresentato dal rapporto tra il capitale interno, quantificato sulla base dello scenario prescelto e il valore dei fondi propri.

La Banca valuta anche l'impatto di una variazione ipotetica dei tassi pari a +/- 200 punti base sul valore economico, rispettando i criteri definiti negli orientamenti dell'EBA sulla gestione del rischio di tasso d'interesse derivante da attività diverse dalla negoziazione.

La Banca monitora a fini gestionali interni con cadenza trimestrale il rispetto della soglia del 20%. Nel caso in cui si determini una riduzione del valore economico della Banca superiore al 20% dei fondi propri, la Banca attiva opportune iniziative sulla base degli interventi definiti dalla Vigilanza.

I controlli di secondo livello, svolti dalla Funzione Risk Management, sono volti a monitorare l'esposizione al rischio tasso al fine di predisporre la reportistica da inviare alle strutture competenti ed avviare i meccanismi di escalation, con la collaborazione delle funzioni di gestione, qualora si verifici lo sconfinamento dei limiti definiti. L'attività di controllo si basa sulla valutazione e misurazione degli indicatori di rischio definiti. L'efficacia del monitoraggio sul rispetto dei limiti è funzionale:

- alla tempestiva identificazione delle dinamiche del profilo di rischio che possano compromettere il raggiungimento dei limiti definiti;
- alla tempestiva attivazione di piani di rientro al verificarsi di determinate condizioni ed in funzione della "magnitudo" dello sfioramento rilevato.

Le attività di controllo e monitoraggio del rischio tasso di interesse sono svolte nel quadro di autoregolamentazione interna. A livello operativo la comunicazione tra le funzioni di gestione e il Risk Management avviene quotidianamente attraverso approfondite discussioni sulle dinamiche dei rischi che aumentano la consapevolezza dei profili di rischio assunti (in coerenza con gli obiettivi reddituali definiti), facilitando in tal modo la definizione di appropriate scelte gestionali.

Un ulteriore livello di comunicazione si concretizza nel sistema di reporting che rappresenta uno strumento di supporto decisionale finalizzato a fornire alle diverse unità organizzative coinvolte un'adeguata e tempestiva informativa sotto il profilo sia strategico che operativo. I contenuti, il livello di analiticità e la periodicità di elaborazione della reportistica sono quindi definiti in funzione degli obiettivi e dei ruoli assegnati ai differenti destinatari, in modo da consentire una facile consultazione, un'immediata percezione della situazione ed una esaustiva comprensione dei fenomeni in atto.

In particolare, la Funzione Risk Management svolge attività di monitoraggio e reporting codificate e formalizzate all'interno del Risk Appetite Framework e dell'ulteriore normativa interna in materia, attraverso la predisposizione della reportistica periodica e fornendo dunque adeguata disclosure alle Funzioni di Gestione, alla Direzione Generale e al Consiglio di Amministrazione.

Con riferimento alla conduzione degli stress test nell'ambito del rischio di tasso di interesse sul portafoglio bancario, questi vengono svolti dalla Banca semestralmente.

In data **27 novembre 2019** la Banca ha recepito la Politica di Gruppo finalizzata a disciplinare il framework di governo e controllo del rischio di tasso di interesse del portafoglio bancario per il Gruppo Bancario Cooperativo Iccrea, il modello di gestione e i principi e le regole per l'identificazione, la misurazione e il monitoraggio del rischio in parola e per l'IRRBB stress test.

A partire dal 2020 l'esposizione al rischio di tasso di interesse del portafoglio bancario verrà calcolata sulla base delle novità metodologiche introdotte dalla IRRBB Policy di Gruppo. La misurazione si basa su un approccio statico o dinamico, in funzione delle finalità e dell'ambito di applicazione, secondo le seguenti prospettive di valutazione:

- **Prospettiva del valore economico:** tale prospettiva è tesa a valutare l'impatto di possibili variazioni sfavorevoli dei tassi sul valore economico del portafoglio bancario (*EVE – Economic Value of Equity*), inteso come valore attuale dei flussi di cassa attesi delle posizioni attive, passive e fuori bilancio rientranti nel perimetro. In base a tale prospettiva, l'analisi viene effettuata utilizzando un approccio statico di tipo "*gone concern*", in cui si ipotizza il *run-off* delle posizioni alla loro scadenza, senza alcuna ipotesi di sostituzione o rinnovo oppure mediante un approccio dinamico, sviluppando proiezioni di nuova operatività in coerenza con le ipotesi definite in sede di pianificazione strategica;
- **Prospettiva reddituale:** tale prospettiva è volta a valutare i potenziali effetti di variazioni avverse dei tassi di interesse sulla redditività del portafoglio bancario, ovvero sul margine di interesse (*NI – Net Interest Income*) e sulle variazioni di fair value impattanti a C/E o a riserva OCI. In base a tale prospettiva, l'analisi viene effettuata utilizzando un approccio dinamico di tipo "*going concern*", in ottica di "*constant balance sheet*", ipotizzando il rinnovo delle posizioni alla loro scadenza in modo lasciare invariata la dimensione e la composizione del bilancio, o di "*dynamic balance sheet*", sviluppando proiezioni di nuova operatività in coerenza con le ipotesi definite in pianificazione strategica.

In entrambe le prospettive sopra citate sono adottati specifici modelli volti ad un'adeguata quantificazione del rischio insito in poste che presentano un profilo di repricing comportamentale diverso dal profilo contrattuale.

Per quanto concerne la prospettiva del valore economico, le metriche previste per la determinazione della *sensitivity* del valore economico del portafoglio bancario ($\Delta EVE - EVE sensitivity$) sono:

- *EVE Sensitivity Regulatory Approach (Duration Analysis – Metrica Bankit)*: la variazione di valore attesa del portafoglio bancario dovuta ad uno shock dei tassi di interesse è calcolata ponderando l'esposizione netta di ciascuna fascia temporale, determinata collocando le posizioni rientranti nel portafoglio bancario su diverse fasce temporali in base alla loro data di *repricing*, per la relativa *duration* modificata;
- *EVE Sensitivity Managerial Approach*: la variazione di valore attesa del portafoglio bancario è calcolata mediante una metodologia cosiddetta di “*full-evaluation*” che prevede l'attualizzazione dei flussi di cassa delle poste rientranti nel perimetro in uno scenario “base” di assenza di variazioni dei tassi e in uno scenario di variazione degli stessi. La misura complessiva può essere scomposta per fasce temporali al fine di individuare la distribuzione della rischiosità lungo l'asse temporale (cosiddetta “*bucket sensitivity*”).

Nella determinazione dell'EVE, deve essere escluso dal calcolo l'equity per consentire di misurare la variazione potenziale di valore del *free capital* a seguito di cambiamenti nelle curve dei rendimenti.

Per quanto concerne la prospettiva reddituale, le metriche previste per la determinazione della *sensitivity* del margine di interesse del portafoglio bancario ($\Delta NII - NII sensitivity$) sono:

- *Repricing Gap*: volto a misurare la *sensitivity* del margine a variazioni del *reference rate* mediante posizionamento del capitale in riprezzamento aggregato per fasce temporali. Le attività e le passività vengono collocate su un certo numero di fasce temporali predefinite in base alla loro prossima data di *repricing* contrattuale o a ipotesi comportamentali. La ponderazione dell'esposizione risultante su ciascuna fascia temporale per il tempo intercorrente tra la data di *repricing* e l'orizzonte temporale prescelto e la successiva applicazione degli scenari di valutazione adottati consentono di cogliere l'impatto sul margine di interesse dovuto ad una variazione dei tassi.
- *NII Sensitivity Managerial Approach*: il potenziale impatto sul margine d'interesse di ipotizzate variazioni dei tassi risk-free è calcolato secondo una metodologia di “*full-evaluation*” che prevede il confronto, con riferimento ad un prescelto orizzonte temporale, tra il margine di interesse prospettico atteso nell'ipotesi di variazioni dei tassi di interesse con il margine atteso in uno scenario “base” di assenza di variazioni. Tale metodologia viene adottata anche per quantificare, nell'ambito delle prove di stress, gli impatti sul margine di interesse di possibili variazioni degli spread creditizi (CSRBB);
- *Earning at Risk*: metrica volta a misurare la perdita di redditività derivante da variazioni dei tassi di interesse, considerando, oltre agli effetti sul margine di interesse, anche gli effetti sulle variazioni del *fair value* degli strumenti rilevati (a seconda del trattamento contabile) a conto economico o direttamente sul capitale.

Gli scenari di valutazione applicati sui tassi di interesse sono volti a monitorare le categorie di rischio a cui la Banca può essere esposta. Ad ognuna di esse possono essere associati degli scenari sviluppati internamente o regolamentari.

- **Gap Risk**: al fine di monitorare tale categoria di rischio vengono utilizzati degli shock paralleli e non paralleli delle curve dei tassi risk-free al fine di valutarne l'impatto sul valore economico e sul margine di interesse; in particolare:
 - **Repricing Risk**: al fine di monitorare tale categoria di rischio vengono utilizzati degli shock paralleli delle curve dei tassi *risk-free* al fine di valutarne l'impatto sul valore economico e sul margine di interesse; oltre agli scenari previsti ai fini Regolamentari, nel c.d. *Standard Outlier Test*, vengono utilizzati scenari definiti internamente sulla base di valutazioni prudenziali e di analisi storiche delle variazioni osservate dei tassi;
 - **Yield Curve Risk**: al fine di monitorare tale categoria di rischio vengono utilizzati degli shock non paralleli delle curve dei tassi risk-free al fine di valutarne l'impatto sul valore economico e sul margine di interesse; oltre agli scenari previsti dalle linee guida di riferimento sono applicati scenari definiti internamente sulla base di valutazioni prudenziali e di analisi storiche delle variazioni osservate dei tassi;
- **Basis Risk**: l'analisi prevede la segmentazione del portafoglio bancario in funzione dei parametri di mercato a cui sono indicizzate le poste rientranti nel perimetro e l'analisi delle serie storiche dei *basis spread* rispetto al tasso pivot (*Euribor 3 mesi*) al fine di determinare l'entità degli shock da applicare a ciascuno di essi;
- **Option Risk**: l'analisi prevede una preliminare identificazione delle componenti opzionali automatiche/comportamentali insite nelle poste attive e passive del portafoglio bancario della Banca e la successiva:
 - analisi storica delle variazioni osservate delle volatilità, per determinare l'entità degli shock da applicare ai fini della quantificazione dell'*automatic option risk*;
 - verifica dell'impatto degli shock dei tassi di interesse sui parametri dei modelli comportamentali, ai fini della quantificazione del *behavioural option risk*.
- **CSRBB**: vengono utilizzati scenari definiti internamente sulla base di valutazioni prudenziali e di analisi storiche delle variazioni osservate dei *credit spread*.

Ai fini del monitoraggio dei limiti di rischio sono previsti scenari di shock parallelo e non parallelo. Per il monitoraggio delle metriche addizionali oggetto di reporting nell'ambito dei flussi informativi, sono previsti anche scenari di shock delle curve dei tassi ulteriori rispetto a quelli adottati come riferimento per la determinazione dei limiti di rischio. Nell'ambito delle prove di stress sono previsti ulteriori scenari, da eseguire su base periodica, atti a segnalare potenziali aree di debolezza a seguito del realizzarsi di particolari condizioni di mercato.

Rischio di prezzo – Portafoglio Bancario

Il portafoglio bancario accoglie particolari tipologie di investimenti in titoli di capitale aventi la finalità di perseguire determinati obiettivi strategici di medio/lungo periodo. In particolare, nel portafoglio bancario sono presenti per lo più partecipazioni che costituiscono cointeressenze in società appartenenti al sistema del Credito Cooperativo e/o in società e/o enti strumentali allo sviluppo dell'attività della Banca.

Il rischio di prezzo bancario è gestito dal reparto Finanza/Estero sulla base di deleghe che ne circoscrivono l'esposizione in termini di partecipazioni strumentali all'attività bancaria, di ammontare massimo investito e di valore percentuale massimo di minusvalenze (soglia di attenzione).

Ad oggi, vista l'attuale operatività, non sono poste in essere operazioni di copertura del rischio di prezzo.

INFORMAZIONI DI NATURA QUANTITATIVA
1. PORTAFOGLIO BANCARIO: DISTRIBUZIONE PER DURATA RESIDUA (PER DATA DI RIPREZZAMENTO) DELLE ATTIVITÀ E DELLE PASSIVITÀ FINANZIARIE

euro

Tipologia/Durata residua	A vista	Fino a 3 mesi	Da oltre 3 mesi fino a 6 mesi	Da oltre 6 mesi a fino a 1 anno	Da oltre 1 anno fino a 5 anni	Da oltre 5 anni fino a 10 anni	Oltre 10 anni	Durata indeterminata
1. Attività per cassa	57.514	23.259	2.264	19.837	68.371	26.379	7.079	0
1.1 Titoli di debito	0	0	0	4.171	59.415	23.752	6.123	0
- con opzione di rimborso anticipato	0	0	0	0	0	0	0	0
- altri	0	0	0	4.171	59.415	23.752	6.123	0
1.2 Finanziamenti a banche	4.712	22.118	1.076	12.749	3.094	0	0	0
1.3 Finanziamenti a clientela	52.803	1.142	1.188	2.917	5.862	2.627	955	0
- c/c	8.074	0	26	354	217	109	1	0
- altri finanziamenti	44.728	1.142	1.162	2.563	5.645	2.517	955	0
- con opzione di rimborso anticipato	0	0	0	0	0	0	0	0
- altri	44.728	1.142	1.162	2.563	5.645	2.517	955	0
2. Passività per cassa	121.334	10.702	19.870	12.651	11.605	0	0	0
2.1 Debiti verso clientela	121.220	5.717	2.970	7.676	6.620	0	0	0
- c/c	75.712	5.533	2.746	7.106	5.962	0	0	0
- altri debiti	45.508	184	224	570	657	0	0	0
- con opzione di rimborso anticipato	0	0	0	0	0	0	0	0
- altri	45.508	184	224	570	657	0	0	0
2.2 Debiti verso banche	78	4.986	16.899	4.975	4.985	0	0	0
- c/c	0	0	0	0	0	0	0	0
- altri debiti	78	4.986	16.899	4.975	4.985	0	0	0
2.3 Titoli di debito	36	0	0	0	0	0	0	0
- con opzione di rimborso anticipato	0	0	0	0	0	0	0	0
- altri	36	0	0	0	0	0	0	0
2.4 Altre passività	0	0	0	0	0	0	0	0
- con opzione di rimborso anticipato	0	0	0	0	0	0	0	0
- altri	0	0	0	0	0	0	0	0
3. Derivati finanziari	0	275	8	16	89	58	89	0
3.1 Con titolo sottostante	0	0	0	0	0	0	0	0
- Opzioni	0	0	0	0	0	0	0	0
+ Posizioni lunghe	0	0	0	0	0	0	0	0
+ Posizioni corte	0	0	0	0	0	0	0	0
- Altri derivati	0	0	0	0	0	0	0	0
+ Posizioni lunghe	0	0	0	0	0	0	0	0
+ Posizioni corte	0	0	0	0	0	0	0	0
3.2 Senza titolo sottostante	0	275	8	16	89	58	89	0
- Opzioni	0	275	8	16	89	58	89	0
+ Posizioni lunghe	0	8	8	16	89	58	89	0
+ Posizioni corte	0	267	0	0	0	0	0	0
- Altri derivati	0	0	0	0	0	0	0	0
+ Posizioni lunghe	0	0	0	0	0	0	0	0
+ Posizioni corte	0	0	0	0	0	0	0	0
4. Altre operazioni fuori bilancio	3.328	37	11	7	4	15	80	0
+ Posizioni lunghe	1	37	11	7	4	15	80	-
+ Posizioni corte	3.327	-	-	-	-	-	-	-

Altre valute

Tipologia/Durata residua	A vista	Fino a 3 mesi	Da oltre 3 mesi fino a 6 mesi	Da oltre 6 mesi a fino a 1 anno	Da oltre 1 anno fino a 5 anni	Da oltre 5 anni fino a 10 anni	Oltre 10 anni	Durata indeterminata
1. Attività per cassa	9	0	0	0	0	0	0	0
1.1 Titoli di debito	0	0	0	0	0	0	0	0
- con opzione di rimborso anticipato	0	0	0	0	0	0	0	0
- altri	0	0	0	0	0	0	0	0
1.2 Finanziamenti a banche	9	0	0	0	0	0	0	0
1.3 Finanziamenti a clientela	0	0	0	0	0	0	0	0
- c/c	0	0	0	0	0	0	0	0
- altri finanziamenti	0	0	0	0	0	0	0	0
- con opzione di rimborso anticipato	0	0	0	0	0	0	0	0
- altri	0	0	0	0	0	0	0	0
2. Passività per cassa	4	0	0	0	0	0	0	0
2.1 Debiti verso clientela	4	0	0	0	0	0	0	0
- c/c	4	0	0	0	0	0	0	0
- altri debiti	0	0	0	0	0	0	0	0
- con opzione di rimborso anticipato	0	0	0	0	0	0	0	0
- altri	0	0	0	0	0	0	0	0
2.2 Debiti verso banche	0	0	0	0	0	0	0	0
- c/c	0	0	0	0	0	0	0	0
- altri debiti	0	0	0	0	0	0	0	0
2.3 Titoli di debito	0	0	0	0	0	0	0	0
- con opzione di rimborso anticipato	0	0	0	0	0	0	0	0
- altri	0	0	0	0	0	0	0	0
2.4 Altre passività	0	0	0	0	0	0	0	0
- con opzione di rimborso anticipato	0	0	0	0	0	0	0	0
- altri	0	0	0	0	0	0	0	0
3. Derivati finanziari	0	0	0	0	0	0	0	0
3.1 Con titolo sottostante	0	0	0	0	0	0	0	0
- Opzioni	0	0	0	0	0	0	0	0
+ Posizioni lunghe	0	0	0	0	0	0	0	0
+ Posizioni corte	0	0	0	0	0	0	0	0
- Altri derivati	0	0	0	0	0	0	0	0
+ Posizioni lunghe	0	0	0	0	0	0	0	0
+ Posizioni corte	0	0	0	0	0	0	0	0
3.2 Senza titolo sottostante	0	0	0	0	0	0	0	0
- Opzioni	0	0	0	0	0	0	0	0
+ Posizioni lunghe	0	0	0	0	0	0	0	0
+ Posizioni corte	0	0	0	0	0	0	0	0
- Altri derivati	0	0	0	0	0	0	0	0
+ Posizioni lunghe	0	0	0	0	0	0	0	0
+ Posizioni corte	0	0	0	0	0	0	0	0
4. Altre operazioni fuori bilancio	0	0	0	0	0	0	0	0
+ Posizioni lunghe	-	-	-	-	-	-	-	-
+ Posizioni corte	-	-	-	-	-	-	-	-

2. PORTAFOGLIO BANCARIO: MODELLI INTERNI E ALTRE METODOLOGIE PER L'ANALISI DI SENSITIVITÀ

La Banca non adotta modelli interni ed altre metodologie per l'analisi di sensitività.

2.3 RISCHIO DI CAMBIO

INFORMAZIONI DI NATURA QUALITATIVA

A. ASPETTI GENERALI, PROCESSI DI GESTIONE E METODI DI MISURAZIONE DEL RISCHIO DI CAMBIO

Sulla base di quanto previsto dalle Istruzioni di Vigilanza della Banca d'Italia, le BCC-CR nell'esercizio dell'attività in cambi non possono assumere posizioni speculative e devono contenere l'eventuale posizione netta aperta in cambi entro il 2% dei fondi propri (Cfr. Circ. 285/2013, Parte Terza, Capitolo 5, Sezione III). Inoltre, per effetto di tale ultimo vincolo normativo sono escluse dalla disciplina relativa al calcolo dei requisiti patrimoniali per tale tipologia di rischio.

La Banca è marginalmente esposta al rischio di cambio alla luce dei richiamati vincoli normativi, per effetto dell'operatività tradizionale con particolari tipologie di clientela / dell'attività di servizio alla clientela].

L'esposizione al rischio di cambio è determinata attraverso una metodologia che ricalca quanto previsto dalla normativa di Vigilanza in materia.

La sua misurazione si fonda, quindi, sul calcolo della "posizione netta in cambi", cioè del saldo di tutte le attività e le passività (in bilancio e "fuori bilancio") relative a ciascuna valuta, ivi incluse le operazioni in euro indicizzate all'andamento dei tassi di cambio di valute.

B. ATTIVITÀ DI COPERTURA DEL RISCHIO DI CAMBIO

La Banca, non assumendo esposizioni in divisa, non pone in essere operazioni di copertura.

INFORMAZIONI DI NATURA QUANTITATIVA
1. DISTRIBUZIONE PER VALUTA DI DENOMINAZIONE DELLE ATTIVITÀ, DELLE PASSIVITÀ E DEI DERIVATI

Voci	Valute					
	USD	GBP	JPY	CAD	CHF	ALTRE VALUTE
A. Attività finanziarie	9	-	-	-	-	-
A.1 Titoli di debito						
A.2 Titoli di capitale						
A.3 Finanziamenti a banche	9	-				-
A.4 Finanziamenti a clientela						
A.5 Altre attività finanziarie						
B. Altre attività	9	1		1	4	3
C. Passività finanziarie	4	-	-	-	-	-
C.1 Debiti verso banche						
C.2 Debiti verso clientela	4					
C.3 Titoli di debito						
C.4 Altre passività finanziarie						
D. Altre passività						
E. Derivati finanziari						
- Opzioni						
+ Posizioni lunghe						
+ Posizioni corte						
- Altri derivati						
+ Posizioni lunghe						
+ Posizioni corte						
Totale attività	18	1	-	1	4	3
Totale passività	4	-	-	-	-	-
Sbilancio (+/-)	(14)	(1)	-	(1)	(4)	(3)

La Banca ha una trascurabile esposizione al rischio di cambio; pertanto l'effetto delle variazioni nei tassi di cambio sul margine di intermediazione, sul risultato d'esercizio e sul patrimonio netto è irrilevante.

2. MODELLI INTERNI E ALTRE METODOLOGIE PER L'ANALISI DI SENSITIVITÀ

La Banca non utilizza modelli interni e altre metodologie per l'analisi di sensitività.

SEZIONE 3 - GLI STRUMENTI DERIVATI E LE POLITICHE DI COPERTURA

La banca non ha in essere operazioni in derivati e non pone in essere operazioni di copertura né contabili né gestionali da variazioni del fair value.

SEZIONE 4 - RISCHIO DI LIQUIDITÀ

INFORMATIVA DI NATURA QUALITATIVA

A. ASPETTI GENERALI PROCESSI DI GESTIONE E METODI DI MISURAZIONE DEL RISCHIO DI LIQUIDITÀ

Si definisce rischio di liquidità la possibilità che la Banca non riesca a mantenere i propri impegni di pagamento a causa dell'incapacità di reperire nuovi fondi (*Funding liquidity risk*) e/o di smobilizzare le proprie attività sul mercato (*Market liquidity risk*), ovvero di essere costretta a sostenere costi molto alti per far fronte a tali impegni. Il *Funding liquidity risk*, a sua volta, può essere distinto tra:

- *Mismatching liquidity risk*, consistente nel rischio connesso al differente profilo temporale delle entrate e delle uscite di cassa determinato dal disallineamento delle scadenze delle attività e delle passività finanziarie di (e fuori) bilancio;
- *Contingency liquidity risk*, ossia il rischio che eventi inattesi possano richiedere un ammontare di disponibilità liquide superiore a quanto precedentemente previsto dalla Banca per far fronte agli impegni di pagamento; tale rischio può essere generato da eventi quali il mancato rimborso di finanziamenti, la necessità di finanziare nuovi *assets*, la difficoltà di vendere *assets* liquidi o di ottenere nuovi finanziamenti in caso di crisi di liquidità;
- *Collateral liquidity risk*, ossia il rischio che la Banca, a fronte di variazioni avverse del fair value degli strumenti finanziari, sia contrattualmente chiamata a ripristinare i margini di riferimento mediante *collateral*/margini per cassa;
- *Operational liquidity risk*, ossia il rischio che la Banca non riesca a far fronte alle obbligazioni correnti (in orizzonte di brevissimo termine o infragiornaliero) pur rimanendo in condizioni di solvibilità finanziaria.

Il rischio di liquidità può essere generato da diversi fattori sia interni, sia esterni alla Banca. Le fonti del rischio di liquidità possono, pertanto, essere distinte nelle seguenti macro-categorie:

- endogene: rappresentate da eventi negativi specifici della Banca (ad es. deterioramento del merito creditizio della Banca e perdita di fiducia da parte dei creditori);
- esogene: quando l'origine del rischio è riconducibile ad eventi negativi non direttamente controllabili da parte della Banca (crisi politiche, crisi finanziarie, eventi catastrofici, ecc.) che determinano situazioni di tensione di liquidità sui mercati;
- combinazioni delle precedenti.

In data 20 dicembre 2019 la Banca ha recepito la Politica di Gruppo finalizzata a disciplinare il framework di governo e controllo del rischio di liquidità per il Gruppo Bancario Cooperativo Iccrea, il modello di gestione e i principi e le regole per l'identificazione, la misurazione e il monitoraggio del rischio in parola e per il liquidity stress test. Le attività di identificazione, misurazione e monitoraggio del rischio di liquidità, oggetto di revisione periodica, fanno parte del più generale Processo di Gestione dei Rischi (PGR) di Gruppo. Il PGR è una componente del modello organizzativo, lo attraversa trasversalmente in tutti i comparti operativi in cui si assumono e si gestiscono rischi, e stabilisce che in ciascun comparto siano previste attività di identificazione, valutazione (o misurazione), monitoraggio, prevenzione e mitigazione dei rischi stessi, definendo altresì le modalità (i criteri, i metodi e i mezzi) con le quali tali attività sono svolte.

Dal punto di vista organizzativo la Banca ha individuato nell'area Liquidità e Tesoreria la struttura deputata a presidiare il processo di gestione del rischio di liquidità.

La fase di identificazione del rischio di liquidità si caratterizza in relazione al diverso orizzonte di osservazione:

- **liquidità operativa**, suddivisa su due livelli tra loro complementari:
 - *liquidità infra-giornaliera e di brevissimo termine*: effettuata su base giornaliera, è finalizzata all'identificazione delle categorie di rischio che incidono sulla capacità della Banca di assicurare, puntualmente e su orizzonti temporali di brevissimo termine, il bilanciamento dei flussi monetari in entrata e in uscita, nonché la dotazione di un ammontare di disponibilità liquide adeguato a fronteggiare il rispetto del requisito di copertura della liquidità (Liquidity Coverage Ratio - LCR);
 - *liquidità di breve termine*: identificazione delle categorie di rischio che incidono sulla capacità della Banca di far fronte ai propri impegni di pagamento, previsti ed imprevisti, in un orizzonte temporale di breve termine (fino a 12 mesi);
- **liquidità strutturale**, individuazione di eventuali cause di squilibri strutturali tra le attività e le passività con scadenza oltre l'anno e raccordo con la gestione della liquidità di breve termine nonché pianificazione delle azioni atte a prevenire il futuro formarsi di carenze di liquidità.

Il profilo di liquidità e dunque la sua esposizione al *liquidity risk* è strettamente correlato al modello di business adottato, alla composizione dello stato patrimoniale – in termini di poste dell'attivo, del passivo e fuori bilancio – nonché al relativo profilo per scadenze.

Il processo di identificazione e classificazione dei fattori di rischio connessi ai profili di liquidità operativa e strutturale ha l'obiettivo di definire gli elementi che, in termini di esposizione al rischio, possono indurre un deterioramento nella posizione di liquidità al manifestarsi di eventi di stress endogeni e/o esogeni.

La misurazione del rischio di liquidità consiste nelle attività volte a rilevare e quantificare in modo completo, corretto e tempestivo l'esposizione a tale rischio in relazione all'orizzonte di osservazione. La misurazione del rischio si fonda su una ricognizione dei flussi (inflows) e deflussi (outflows) di cassa attesi – e dei conseguenti sbilanci o eccedenze – nelle diverse fasce di scadenza residua che compongono la maturity ladder ed è effettuata con le finalità di:

- monitoraggio del profilo di rischio in condizioni di “business as usual”, mediante il controllo del complessivo sistema degli indicatori che caratterizzano il *Liquidity Risk Framework*;
- esecuzione delle attività di stress test, che prevedono la determinazione della posizione di liquidità in scenari avversi, severi ma plausibili, valutandone l'impatto a livello individuale.

La misurazione della posizione di rischio è effettuata attraverso l'utilizzo di modelli, specifici indicatori e “metriche addizionali” sviluppati internamente ovvero regolamentari.

L'analisi dei profili di scadenza dipende in maniera sostanziale dalle assunzioni sui flussi di cassa futuri associati alle diverse posizioni attive e passive, di bilancio e fuori bilancio, che tengono conto della scadenza economica degli elementi di bilancio piuttosto che di quella contrattuale, fatti salvi ragionevoli criteri di prudenza.

Fino all'entrata in vigore della Politica di Gruppo:

- il monitoraggio del rischio di liquidità operativa è stato effettuato mediante il report ALM elaborato da Iccrea Banca per la misurazione e il monitoraggio della posizione di liquidità; tramite detto report è possibile monitorare:
- l'indicatore LCR, per la posizione di liquidità a 30 giorni, così come determinato sulla base di quanto prescritto dal RD-LCR e trasmesso (secondo lo schema elaborato dall'EBA) su base mensile all'autorità di vigilanza;
- la maturity ladder, alimentata mensilmente con dati estratti dai dipartimentali della Banca oppure con dati della Matrice dei Conti; tale schema, attraverso la costruzione degli sbilanci (gap) periodali e cumulati, consente di determinare e valutare il fabbisogno (o surplus) finanziario della Banca nell'orizzonte temporale considerato; l'analisi è di tipo statico/deterministico in quanto evidenzia il fabbisogno o la disponibilità di liquidità su un orizzonte temporale di 12 mesi a partire dallo sviluppo dei flussi generati/assorbiti dalle operazioni presenti in bilancio alla data di riferimento dell'osservazione;
- l'analisi degli indicatori di sorveglianza/monitoraggio, ivi compresi gli indicatori sulla concentrazione della raccolta per singole controparti, per forme tecniche e per scadenze;
- l'analisi dell'adeguatezza delle riserve di liquidità;
- l'analisi del livello di asset encumbrance;
- per la misurazione e il monitoraggio della liquidità strutturale la Banca ha utilizzato il report ALM elaborato da Iccrea Banca che consente di monitorare durate medie e masse di impieghi a clientela, raccolta da clientela a scadenza e mezzi patrimoniali disponibili, al fine di poter valutare la coerenza e la sostenibilità nel tempo della struttura finanziaria della Banca; per il monitoraggio della liquidità strutturale viene utilizzato l'indicatore “Net Stable Funding Ratio” costituito dal rapporto fra le fonti di provvista stabili e le attività a medio-lungo termine; l'indicatore è stato definito sulla base delle segnalazioni di vigilanza sul “Finanziamento Stabile” che, in ottemperanza a quanto previsto dal Regolamento (UE) n. 575/2013, le banche sono tenute ad effettuare su base trimestrale.

Con l'entrata in vigore della Politica di Gruppo, la Capogruppo del GBCI, al fine di consentire l'attuazione dei processi di monitoraggio, ha sviluppato un sistema di misurazione dei rischi a livello accentrato e dei Dashboard utilizzati dal Risk Manager locale e dalla funzione di gestione per monitorare il posizionamento degli indicatori di rischio ed analizzare il profilo di liquidità. In particolare, la Banca monitora la propria esposizione al rischio di liquidità attraverso:

- gli indicatori di liquidità inclusi nei framework RAS/EWS, ossia il Liquidity Coverage Ratio, il Net Stable Funding Ratio e le Riserve di liquidità;
- gli indicatori Risk Limits e le Metriche Addizionali relativi sia al rischio di liquidità operativa che strutturale e
- la costante verifica della *maturity ladder* che, attraverso la costruzione degli sbilanci (gap) periodali e cumulati, consente di determinare e valutare il fabbisogno (o surplus) finanziario della Banca nell'orizzonte temporale considerato.

I controlli di secondo livello, svolti dalla Funzione Risk Management, sono volti a monitorare l'esposizione al rischio di liquidità al fine di predisporre la reportistica da inviare alle strutture competenti ed avviare i meccanismi di escalation, con la collaborazione delle funzioni di gestione, qualora si verifici lo sconfinamento dei limiti definiti. L'attività di controllo si basa sulla valutazione e misurazione del posizionamento degli indicatori di rischio previsti dal framework di Risk Governance. L'efficacia del monitoraggio sul rispetto dei limiti è funzionale:

- alla tempestiva identificazione delle dinamiche del risk profile che possano compromettere il raggiungimento dei limiti di rischio definiti;
- alla tempestiva attivazione di piani di rientro al verificarsi di determinate condizioni ed in funzione della “magnitudo” dello sforamento rilevato.

Le attività di controllo e monitoraggio del rischio di liquidità sono svolte nel quadro di autoregolamentazione interna. A livello operativo la comunicazione tra le funzioni di gestione e il Risk Management avviene quotidianamente attraverso approfondite discussioni sulle dinamiche dei rischi che aumentano la consapevolezza dei profili di rischio assunti (in coerenza con gli obiettivi reddituali definiti), facilitando in tal modo la definizione di appropriate scelte gestionali.

Un ulteriore livello di comunicazione si concretizza nel sistema di reporting che rappresenta uno strumento di supporto decisionale finalizzato a fornire alle diverse unità organizzative coinvolte un’adeguata e tempestiva informativa sotto il profilo sia strategico che operativo. I contenuti, il livello di analiticità e la periodicità di elaborazione della reportistica sono quindi definiti in funzione degli obiettivi e dei ruoli assegnati ai differenti destinatari, in modo da consentire una facile consultazione, un’immediata percezione della situazione ed una esaustiva comprensione dei fenomeni in atto.

In particolare, la Funzione Risk Management svolge attività di monitoraggio e reporting codificate e formalizzate all’interno del Risk Appetite Framework e delle Politiche di rischio, attraverso la predisposizione della reportistica periodica e fornendo dunque adeguata disclosure alle Funzioni di Gestione, alla Direzione Generale e al Consiglio di Amministrazione.

La posizione di liquidità della Banca viene monitorata nel normale corso degli affari e in condizioni di stress. In tale contesto, la Capogruppo ha definito un framework di stress test sugli indicatori che caratterizzano il c.d. Liquidity Risk Framework.

Le analisi di stress test sono finalizzate a misurare quanto la posizione di liquidità aziendale si possa deteriorare in presenza di condizioni di mercato particolarmente sfavorevoli, consentendo quindi di verificarne la robustezza.

Gli obiettivi che si intendono perseguire con le prove di stress sono pertanto:

- verificare la capacità della Banca di far fronte a crisi di liquidità impreviste nel primo periodo in cui queste si verificano e prima di avviare interventi volti a modificare la struttura dell’attivo o del passivo;
- verificare le aree di vulnerabilità insite nel profilo di liquidità, valutando le possibili interconnessioni tra le diverse categorie di rischio, nell’ambito del monitoraggio periodico;
- calibrare il livello delle soglie di rischio specifiche per gli indicatori di RAS e Risk Limits per la liquidità operativa e strutturale, accertando che i limiti previsti determinino il mantenimento di un profilo di liquidità entro livelli tali da assicurare che eventuali azioni di copertura non compromettano le strategie di business;
- verificare la fattibilità del piano di funding ipotizzato anche sulla base dei risultati ottenuti dall’analisi di stress.

In armonia con quanto previsto dal quadro normativo di riferimento, la Banca identifica e definisce scenari caratterizzati da ipotesi di stress riconducibili al manifestarsi di eventi di tipo sistemico e/o idiosincratico con l’obiettivo di testare le potenziali vulnerabilità del suo profilo di liquidità.

In funzione della finalità dell’analisi, sono definiti l’orizzonte temporale dell’esercizio di stress, la velocità di propagazione degli shock e l’approccio da adottare ai fini della proiezione dell’operatività (statico/dinamico).

Le tipologie di stress test che ne caratterizzano l’intero framework prevedono il verificarsi di eventi severi ma plausibili e ragionevoli (scenari), classificabili in tre differenti categorie:

- scenario di stress causato da eventi di natura sistemica, ossia un evento (o combinazioni di più eventi) a valere su specifiche variabili macroeconomiche il cui verificarsi genera/comporta conseguenze negative per l’intero sistema finanziario e/o per l’economia reale e di conseguenza per la Banca;
- scenario di stress causato da eventi specifici (idiosincratici), ossia un evento (o combinazioni di più eventi) il cui verificarsi, genera/comporta gravi conseguenze negative per la Banca; nella definizione di tali eventi è stata svolta una specifica analisi che considera gli specifici profili organizzativi, operativi e di rischio che contraddistinguono la Banca;
- scenario di stress che deriva da una combinazione di eventi specifici e di sistema ossia il verificarsi di eventi combinati che si verificano all’interno di un medesimo scenario.

Per la costruzione degli scenari di stress sia di tipo sistemico che idiosincratico, l’impianto metodologico sottostante prevede di identificare le singole tipologie di rischio di liquidità e le voci di raccolta / impiego su cui tali rischi hanno effetto, in modo da poter stimare i flussi in entrata e in uscita ai fini del gap di liquidità e di verificare la stabilità degli indicatori di rischio e della capacità della Banca di far fronte alle possibili tensioni di liquidità.

Per ogni scenario considerato, infatti, sono previsti degli eventi (shock) riferibili alle principali variabili di rischio, identificate secondo logiche coerenti con il framework complessivo di stress test definito e che permettono di associare specifici livelli di propagazione e relativo impatto sugli indicatori.

Da un punto di vista quantitativo, per quanto concerne la concentrazione dei depositi da clientela al 31 dicembre 2019, l'incidenza della raccolta dalle prime n. 10 controparti non bancarie sul totale della raccolta da clientela ordinaria (ad esclusione dei prestiti obbligazionari) risulta pari al 21,94%.

La Banca, tradizionalmente, detiene una discreta disponibilità di risorse liquide in virtù sia della composizione dei propri *asset*, formati prevalentemente da strumenti finanziari liquidi di alta qualità ed *eligible* per operazioni di rifinanziamento con l'Eurosistema, sia dell'adozione di politiche di *funding* volte a privilegiare la raccolta diretta di tipo *retail*. Al 31 dicembre 2019 l'importo delle riserve di liquidità stanziabili presso la Banca Centrale Europea (BCE) ammonta a complessivi **83,4 mln€**, di cui **36,4 mln€** non impegnati, in linea rispetto a fine 2018.

L'esposizione della Banca a flussi di cassa in uscita inattesi riguardano principalmente:

- le poste che non presentano una scadenza definita (in primis conti correnti passivi e depositi liberi);
- le passività a scadenza (certificati di deposito, depositi vincolati) che, su richiesta del depositante, possono essere rimborsate anticipatamente;
- le obbligazioni di propria emissione, per le quali la banca al fine di garantirne la liquidità sul mercato ha assunto un impegno al riacquisto oppure adotta specifiche procedure interne;
- gli impegni di scambio di garanzie reali derivanti dagli accordi di marginazione relativi all'operatività in derivati OTC;
- i margini disponibili sulle linee di credito concesse.

Il ricorso al rifinanziamento presso la BCE ammonta a **32 mln€** ed è rappresentato esclusivamente da raccolta riveniente dalla partecipazione, attraverso Iccrea come banca capofila, alle operazioni di rifinanziamento denominate *Targeted Long Term Refinancing Operations* (TLTRO).

Dal punto di vista strutturale, la Banca, al 31 dicembre 2019 presenta una struttura per fasce di scadenza equilibrata in quanto dispone di un ammontare di provvista stabile sufficiente a bilanciare le attività a medio – lungo termine. In particolare, con riferimento al profilo di scadenza, l'ammontare delle attività a medio lungo termine, rappresentate principalmente dai mutui e dai prestiti verso clientela, risulta bilanciato dalla provvista stabile, rappresentata dalle passività a scadenza medio/lungo termine e dalle passività a vista che presentano, comunque, in base alle caratteristiche contrattuali e dei depositanti, elevati tassi di stabilità. Al fine di contenere l'esposizione al rischio di liquidità strutturale si specifica, inoltre, che risultano assai contenuti gli investimenti in titoli diversi da attività liquide (ad esempio titoli bancari, OICR, azioni), così come le immobilizzazioni (materiali ed immateriali).

INFORMAZIONI DI NATURA QUANTITATIVA
1. DISTRIBUZIONE TEMPORALE PER DURATA RESIDUA CONTRATTUALE DELLE ATTIVITÀ E PASSIVITÀ FINANZIARIE (EURO)

Voci/ Scaglioni temporali	A vista	Da oltre 1 giorno a 7	Da oltre 7 giorni a 15	Da oltre 15 giorni a 1 mese	Da oltre 1 mese fino a 3 mesi	Da oltre 3 mesi fino a 6 mesi	Da oltre 6 mesi fino a 1 anno	Da oltre 1 anno fino a 5 anni	Oltre 5 anni	Durata Indeterminata
Attività per cassa	14.003	84	49	1.107	2.982	2.258	7.889	47.281	34.041	4.905
A.1 Titoli di Stato	-	-	4	-	529	114	1.119	23.155	11.000	-
A.2 Altri titoli di debito	-	-	-	-	1	85	666	782	163	-
A.3 Quote OICR	208	-	-	-	-	-	-	-	-	-
A.4 Finanziamenti	13.796	84	45	1.107	2.451	2.059	6.103	23.344	22.878	4.905
- Banche	3.762	-	-	-	-	-	-	4.854	267	4.905
- Clientela	10.033	84	45	1.107	2.451	2.059	6.103	18.490	22.611	-
Passività per cassa	70.489	61	189	603	4.936	12.455	8.883	8.322	8	-
B.1 Depositi e conti correnti	70.156	-	-	-	3.220	4.607	1.482	1.916	-	-
- Banche	170	-	-	-	-	4.016	-	1.500	-	-
- Clientela	69.986	-	-	-	3.220	591	1.482	416	-	-
B.2 Titoli di debito	28	60	-	-	726	1.014	1.378	3.255	-	-
B.3 Altre passività	305	1	189	603	990	6.833	6.023	3.151	8	-
Operazioni "fuori bilancio"										
C.1 Derivati finanziari con scambio di capitale										
- Posizioni lunghe	-	4	-	-	-	-	-	-	-	-
- Posizioni corte	-	-	-	-	-	-	-	-	-	-
C.2 Derivati finanziari senza scambio di capitale										
- Posizioni lunghe	-	-	-	-	-	-	-	-	-	-
- Posizioni corte	-	-	-	-	-	-	-	-	-	-
C.3 Depositi e finanziamenti da ricevere										
- Posizioni lunghe	-	-	-	-	-	-	-	-	-	-
- Posizioni corte	-	-	-	-	-	-	-	-	-	-
C.4 Impegni a erogare fondi										
- Posizioni lunghe	1.636	-	11	-	32	144	301	441	158	-
- Posizioni corte	3.735	-	-	-	-	-	-	-	-	-
C.5 Garanzie finanziarie rilasciate										
C.6 Garanzie finanziarie ricevute										
C.7 Derivati creditizi con scambio di capitale										
- Posizioni lunghe	-	-	-	-	-	-	-	-	-	-
- Posizioni corte	-	-	-	-	-	-	-	-	-	-
C.8 Derivati creditizi senza scambio di capitale										
- Posizioni lunghe	-	-	-	-	-	-	-	-	-	-
- Posizioni corte	-	-	-	-	-	-	-	-	-	-

(ALTRE VALUTE)

Voci/ Scaglioni temporali	A vista	Da oltre 1 giorno a 7 giorni	Da oltre 7 giorni a 15 giorni	Da oltre 15 giorni a 1 mese	Da oltre 1 mese fino a 3 mesi	Da oltre 3 mesi fino a 6 mesi	Da oltre 6 mesi fino a 1 anno	Da oltre 1 anno fino a 5 anni	Oltre 5 anni	Durata Indeterminata
Attività per cassa	164	-	-	-	-	-	-	-	-	-
A.1 Titoli di Stato	-	-	-	-	-	-	-	-	-	-
A.2 Altri titoli di debito	-	-	-	-	-	-	-	-	-	-
A.3 Quote OICR	-	-	-	-	-	-	-	-	-	-
A.4 Finanziamenti	164	-	-	-	-	-	-	-	-	-
- Banche	164	-	-	-	-	-	-	-	-	-
- Clientela	-	-	-	-	-	-	-	-	-	-
Passività per cassa	160	-	-	-	-	-	-	-	-	-
B.1 Depositi e conti	160	-	-	-	-	-	-	-	-	-
- Banche	-	-	-	-	-	-	-	-	-	-
- Clientela	160	-	-	-	-	-	-	-	-	-
B.2 Titoli di debito	-	-	-	-	-	-	-	-	-	-
B.3 Altre passività	-	-	-	-	-	-	-	-	-	-
Operazioni "fuori bilancio"										
C.1 Derivati finanziari con scambio di capitale										
- Posizioni lunghe	-	-	-	-	-	-	-	-	-	-
- Posizioni corte	-	4	-	-	-	-	-	-	-	-
C.2 Derivati finanziari senza scambio di capitale										
- Posizioni lunghe	-	-	-	-	-	-	-	-	-	-
- Posizioni corte	-	-	-	-	-	-	-	-	-	-
C.3 Depositi e finanziamenti da ricevere										
- Posizioni lunghe	-	-	-	-	-	-	-	-	-	-
- Posizioni corte	-	-	-	-	-	-	-	-	-	-
C.4 Impegni a erogare fondi										
- Posizioni lunghe	-	-	-	-	-	-	-	-	-	-
- Posizioni corte	-	-	-	-	-	-	-	-	-	-
C.5 Garanzie finanziarie rilasciate	-	-	-	-	-	-	-	-	-	-
C.6 Garanzie finanziarie ricevute	-	-	-	-	-	-	-	-	-	-
C.7 Derivati creditizi con scambio di capitale										
- Posizioni lunghe	-	-	-	-	-	-	-	-	-	-
- Posizioni corte	-	-	-	-	-	-	-	-	-	-
C.8 Derivati creditizi senza scambio di capitale										
- Posizioni lunghe	-	-	-	-	-	-	-	-	-	-
- Posizioni corte	-	-	-	-	-	-	-	-	-	-

SEZIONE 5 - RISCHI OPERATIVI

INFORMAZIONI DI NATURA QUALITATIVA

A. ASPETTI GENERALI, PROCESSI DI GESTIONE E METODI DI MISURAZIONE DEL RISCHIO OPERATIVO

NATURA DEL RISCHIO OPERATIVO

Il rischio operativo, così come definito dalla regolamentazione prudenziale, è il rischio di subire perdite derivanti dalla inadeguatezza o dalla disfunzione di procedure, risorse umane e sistemi interni, oppure da eventi esogeni. Tale definizione include il rischio legale, ma non considera quello reputazionale e strategico.

Il rischio operativo, in quanto tale, è un rischio puro, essendo ad esso connesse solo manifestazioni negative dell'evento. Tali manifestazioni sono direttamente riconducibili all'attività della Banca e riguardano l'intera struttura della stessa (governo, business e supporto).

PRINCIPALI FONTI DI MANIFESTAZIONE

Il rischio operativo, connotato nell'esercizio dell'attività bancaria, è generato trasversalmente da tutti i processi aziendali. In generale, le principali fonti di manifestazione del rischio operativo sono riconducibili alle frodi interne, alle frodi esterne, ai rapporti di impiego e sicurezza sul lavoro, agli obblighi professionali verso i clienti ovvero alla natura o caratteristiche dei prodotti, ai danni da eventi esterni, alla disfunzione dei sistemi informatici e all'esecuzione, consegna e gestione dei processi. Nell'ambito dei rischi operativi, risultano significative le seguenti sottocategorie di rischio, enucleate dalle stesse disposizioni di vigilanza:

- il rischio informatico ossia il rischio di incorrere in perdite economiche, di reputazione e di quote di mercato in relazione all'utilizzo di tecnologia dell'informazione e della comunicazione (*Information and Communication Technology – ICT*);
- il rischio di esternalizzazione ossia legato alla scelta di esternalizzare a terzi fornitori lo svolgimento di una o più attività aziendali.

STRUTTURA ORGANIZZATIVA PREPOSTA AL CONTROLLO DEL RISCHIO

La Banca ha provveduto alla definizione di responsabilità ed attribuzioni organizzative articolate sia sugli Organi di Vertice che sulle unità organizzative aziendali, finalizzate al presidio del rischio in esame.

In particolare, il Consiglio di Amministrazione è responsabile dell'istituzione e del mantenimento di un efficace Sistema di Misurazione e Controllo del Rischio Operativo. La Direzione Generale, in coerenza con il modello di business ed il grado di esposizione ai rischi definito dal Consiglio di Amministrazione, predispose le misure necessarie ad assicurare l'attuazione ed il corretto funzionamento del sistema di monitoraggio e gestione del Rischio Operativo, assicurando che siano stati stabiliti canali di comunicazione efficaci, al fine di garantire che tutto il personale sia a conoscenza delle politiche e delle procedure rilevanti relative al sistema di gestione del Rischio Operativo. In tale ambito, gestisce le problematiche e le criticità relative agli aspetti organizzativi ed operativi dell'attività di gestione del Rischio Operativo. Il Collegio Sindacale, nell'ambito delle proprie funzioni istituzionali di sorveglianza, vigila sul grado di adeguatezza del sistema di gestione e controllo del rischio adottato, sul suo concreto funzionamento e sulla rispondenza ai requisiti stabiliti dalla normativa.

Nella gestione e controllo dei Rischi Operativi sono poi coinvolte le unità organizzative, ciascuna delle quali è destinataria dell'attribuzione di specifiche responsabilità coerenti con la titolarità delle attività dei processi nei quali il rischio in argomento si può manifestare. Tra queste, la funzione di Risk Management è responsabile dell'analisi e valutazione dei Rischi Operativi, garantendo un'efficace e puntuale valutazione dei profili di manifestazione relativi, nel rispetto delle modalità operative di propria competenza. Nello specifico, la funzione è responsabile della definizione e dell'aggiornamento del sistema di raccolta dei dati di perdita operativa e ad essa è richiesto di presiedere il complessivo processo di rilevazione delle perdite al fine di accertarne la corretta esecuzione.

Relativamente al Rischio Informatico, la Funzione ICT della Banca assicura, con il supporto del Centro Servizi e dei Fornitori di riferimento, il monitoraggio del livello di rischio residuo afferente alle risorse componenti il sistema informativo della Banca, nonché la realizzazione dei necessari presidi di mitigazione qualora il rischio ecceda la soglia di propensione definita.

La funzione di revisione interna, nel più ampio ambito delle attività di controllo di propria competenza, effettua sui rischi operativi specifiche e mirate verifiche. In particolare, la funzione di revisione interna è chiamata a verificare periodicamente l'adeguatezza, l'affidabilità complessiva e la sicurezza del sistema informativo, ivi inclusi i presidi di sicurezza informatica a tutela della corretta gestione dei dati della clientela.

Sempre con riferimento ai presidi organizzativi, assume rilevanza la funzione di Conformità, deputata al presidio ed al controllo del rispetto delle norme, che fornisce un supporto nella prevenzione e gestione del rischio di incorrere in sanzioni giudiziarie o amministrative, di riportare perdite rilevanti conseguenti alla violazione di normativa esterna (leggi o regolamenti) o interna (statuto, codici di condotta, codici di autodisciplina).

SISTEMI INTERNI DI MISURAZIONE, GESTIONE E CONTROLLO DEL RISCHIO OPERATIVO E VALUTAZIONE DELLE PERFORMANCE DI GESTIONE.

Informazioni di natura quantitativa

Con riferimento alla misurazione regolamentare del requisito prudenziale a fronte dei rischi operativi, la Banca, non raggiungendo le specifiche soglie di accesso alle metodologie avanzate individuate dalla Vigilanza e in considerazione dei propri profili organizzativi, operativi e dimensionali, ha deliberato l'applicazione del metodo base (*Basic Indicator Approach* – BIA) ai fini segnaletici.

Sulla base di tale metodologia, il requisito patrimoniale a fronte dei rischi operativi viene misurato applicando il coefficiente regolamentare del 15% alla media delle ultime tre osservazioni su base annuale di un indicatore del volume di operatività aziendale (c.d. “indicatore rilevante”) riferite alla situazione di fine esercizio (31 dicembre).

Qualora da una delle osservazioni risulti che l'indicatore rilevante è negativo o nullo, non si tiene conto di questo dato nel calcolo della media triennale. Come stabilito dall'articolo 316 del Regolamento (UE) n. 575/2013 (c.d. “*CRR - Capital Requirements Regulation*”) l'indicatore rilevante è pari alla somma (con segno positivo o negativo) dei seguenti elementi: 1) Interessi e proventi assimilati; 2) Interessi e oneri assimilati; 3) Proventi su azioni, quote ed altri titoli a reddito variabile/fisso; 4) Proventi per commissioni/provvigioni; 5) Oneri per commissioni/provvigioni; 6) Profitto (perdita) da operazioni finanziarie; 7) Altri proventi di gestione. L'indicatore è calcolato al lordo di accantonamenti e di spese operative, mentre non rilevano ai fini del calcolo i profitti e le perdite realizzati sulla vendita di titoli non inclusi nel portafoglio di negoziazione, i proventi derivanti da partite straordinarie o irregolari, i proventi derivanti da assicurazioni.

La Banca per il 2019, presenta un valore di Requisito Patrimoniale minimo a fronte dei rischi operativi pari a 560 migliaia di euro.

Politica di Gruppo – Framework Operational Risk Management

Per la BCC è in corso di adozione la politica di gestione dei rischi operativi emanata dalla Capogruppo Iccrea Banca. Tale politica si inquadra nel percorso evolutivo della Risk Governance intrapreso dal Gruppo definendo il complessivo *Framework* di *Operational & IT Risk Management* del GBCI.

Il *Framework* è composto dai moduli di *Loss Data Collection* (LDC), *Operational Risk Self Assessment* (OR-SA) e *IT Risk Self Assessment* (IR-SA) attraverso i quali vengono svolte le tipiche fasi del processo di gestione dei rischi che consistono in identificazione, valutazione e misurazione, attenuazione, monitoraggio, gestione e mitigazione dei rischi.

Il processo di *Loss Data Collection* (LDC) è finalizzato all'identificazione, raccolta, censimento e classificazione degli eventi operativi e dei loro relativi effetti economici (perdite, recuperi, accantonamenti, etc.). Tale processo è volto ad assicurare, mediante la diffusione e l'utilizzo di criteri omogenei di raccolta dei dati a livello di Gruppo, la costituzione ed il continuo aggiornamento di una base dati storica che consenta di monitorare l'evoluzione del rischio operativo nel tempo. La qualità del processo di raccolta e analisi dei dati di perdita operativa risulta il fattore abilitante per la corretta ed efficace gestione dei rischi operativi, consentendo inoltre un adeguato *reporting* verso gli Organi aziendali competenti e le Autorità di Vigilanza.

Il processo di *Operational Risk Self Assessment* (OR-SA) è finalizzato all'identificazione e valutazione “prospettica” del rischio operativo. La Metodologia adottata all'interno dell'OR-SA è “*risk factor driven*”. Con tale approccio si intende orientare l'analisi dei rischi principalmente all'identificazione delle vulnerabilità dei Fattori di Rischio (persone, processi, sistemi IT e fattori esogeni), al fine di garantire l'immediata fruibilità dei risultati, sia in chiave gestionale che per l'individuazione degli interventi di mitigazione.

In particolare, l'OR-SA prevede le seguenti fasi:

- Valutazione del Contesto Operativo (VCO): valutazione di tipo qualitativo della rischiosità del contesto operativo rispetto ai Fattori di Rischio;
- Risk Mapping e Risk Assessment: attività finalizzata alla individuazione degli scenari di rischio potenziale e alla formulazione di una valutazione prospettica dell'esposizione al rischio operativo, in termini di frequenza e impatto (tipico ed estremo) sui potenziali eventi operativi associati ai Fattori di Rischio maggiormente rilevanti.

Nello specifico, le analisi qualitative effettuate nella Valutazione del Contesto Operativo vengono integrate con le valutazioni quantitative del profilo di rischio delle singole strutture effettuate nella fase di *Risk Assessment* e discusse con i Gestori dei Fattori di Rischio (le funzioni aziendali di supporto con responsabilità di governo e gestione dei Fattori di Rischio Operativo: Funzioni Sistemi Informativi, Risorse Umane, Organizzazione) al fine di identificare le azioni di mitigazione sui Fattori di Rischio da implementare.

Il processo di *IT Risk Self Assessment* (IR-SA) è finalizzato all'identificazione e valutazione del Rischio Informatico. La metodologia adottata all'interno dell'IR-SA è “*risk factor driven*”. L'analisi dei rischi è principalmente basata sull'identificazione delle vulnerabilità inerenti ai Fattori di Rischio Informatico analizzati, sulla valutazione dell'esposizione al Rischio Informatico dei processi / strutture in ambito di analisi e sull'individuazione delle aree di maggior criticità al fine di indirizzare gli interventi di mitigazione sui Fattori di Rischio.

Il processo di *IT Risk Self Assessment* prevede le seguenti fasi:

- valutazione del Contesto Operativo (VCO): sulla base di una preliminare identificazione del contesto normativo, legale e organizzativo, sono raccolti gli elementi chiave finalizzati a definire il perimetro di *assessment*, identificando le dimensioni di analisi (asset, minacce, ambiti di controllo e contromisure) in funzione delle quali viene valutato il Rischio Potenziale;
- *Risk Assessment* (RA): sulla base di una preliminare identificazione delle minacce concretamente applicabili risultanti dalla fase di VCO, viene condotta una valutazione dell'esposizione al Rischio Residuo, ottenuto a seguito della valutazione dei presidi di controllo in essere per gli asset analizzati;
- condivisione, validazione e reporting: sulla base del giudizio sintetico di rischiosità IT attribuito al perimetro di *assessment*, sono condivise le risultanze del processo IR-SA con le funzioni aziendali preposte, al fine di definire il Piano di Trattamento del Rischio Informatico e finalizzare la reportistica;
- esecuzione, internamente alla Banca, dell'*IT Risk Self Assessment* che permetterà di rilevare il profilo di rischio informatico della Banca al fine di aggiornare annualmente il "Rapporto sintetico sulla situazione del rischio informatico" secondo quanto previsto dalla Circolare n. 285/13 di Banca d'Italia, nonché in linea con le Politiche di Gruppo recepite.

La predisposizione di presidi per la prevenzione e l'attenuazione del rischio operativo ha l'obiettivo di ridurre la frequenza e/o la gravosità di impatto degli eventi di perdita. A tal fine, in linea con la generale strategia di gestione che mira a contenere il grado di esposizione al rischio operativo entro i valori indicati nella propensione al rischio, la Funzione di Risk Management, con il supporto dei diversi segmenti operativi di volta in volta coinvolti, definisce idonei presidi di mitigazione e prevenzione del rischio in esame.

Il sistema dei controlli interni costituisce il presidio principale per la prevenzione e il contenimento dei rischi operativi. Rileva pertanto in quest'ambito innanzitutto l'adozione e l'aggiornamento, alla luce di eventuali carenze riscontrate, delle politiche, processi, procedure, sistemi informativi o nella predisposizione di ulteriori presidi organizzativi e di controllo rispetto a quanto già previsto.

Per la gestione ed il controllo del rischio operativo, la Banca monitora l'esposizione a determinati profili di insorgenza di tale rischio anche attraverso l'analisi ed il monitoraggio di un insieme di "indicatori di rilevanza". In tale ambito, rientra anche la verifica degli indicatori di rischio inerenti al profilo di rischio considerato e/o ai processi che espongono la Banca ai predetti rischi, definiti nel rispetto di quanto previsto dal sistema RAF e dalle conseguenti politiche.

Relativamente al Rischio Informatico, sono stati predisposti degli indicatori specifici che vengono consuntivati annualmente dalla Funzione ICT, con il supporto del Centro Servizi e dei Fornitori di riferimento, al fine di predisporre un Rapporto Sintetico sulla situazione del rischio Informatico così come richiesto dalle Disposizioni di Vigilanza (Capitolo 4, Titolo IV, Parte Prima della Circolare 285/13 della Banca d'Italia).

Nell'ambito del complessivo *assessment*, con specifico riferimento alla componente di rischio legata all'esternalizzazione di processi/attività aziendali sono, inoltre, oggetto di analisi:

- quantità e contenuti delle attività in outsourcing;
- esiti delle valutazioni interne dei livelli di servizio degli *outsourcer*;
- qualità creditizia degli *outsourcer*.

Con riferimento al presidio e al monitoraggio dei rischi operativi, la Banca dispone di un processo di raccolta interna degli eventi di rischio operativo e delle relative perdite subite fondato secondo logiche e criteri coerenti con le linee guida di Gruppo e regolamentari in ambito *Loss Data Collection*. Gli eventi sono censiti e classificati con finalità di reporting interno alla Banca e di Gruppo, oltre che con finalità gestionali di mitigazione e/o contenimento del rischio.

Nel 2019 ha preso avvio il processo di segnalazione delle perdite operative di Gruppo (LDC con periodicità trimestrale e soglia di € 500 per evento) con riferimento a tutte le Banche Affiliate al GBCI.

È stato inoltre effettuato un recupero massivo delle perdite operative pregresse, inerenti al periodo storico 2014 – 2018, con soglia di € 5.000 per evento (*Advanced Data Collection*), ai fini di stress test regolamentare EBA (*EU-Wide Stress Testing European Banking Authority*) con riferimento alle perdite riconducibili ad eventi di rischio operativo.

Con riguardo al governo dei rischi operativi rilevano inoltre i presidi adottati nel contesto dell'adeguamento alla disciplina in materia di esternalizzazione di funzionali aziendali al di fuori del gruppo bancario (Circolare 285/13 della Banca d'Italia – Parte I, titolo IV, Capitolo 3, Sezione IV) che definiscono un quadro organico dei principi e delle regole cui attenersi per procedere all'esternalizzazione di funzioni aziendali e richiedono l'attivazione di specifici presidi a fronte dei rischi connessi, nonché il mantenimento della capacità di controllo dell'operato del fornitore e delle competenze necessarie all'eventuale re-internalizzazione, in caso di necessità, delle attività esternalizzate.

È bene preliminarmente evidenziare, proprio a tale ultimo riguardo, come la Banca si avvalga, in via prevalente, dei servizi offerti da società/enti appartenenti al Gruppo Bancario Cooperativo Iccrea, costituite e operanti nella logica di servizio prevalente – quando non esclusivo – alle Banche Affiliate, offrendo soluzioni mirate, coerenti con le caratteristiche delle stesse. Queste circostanze costituiscono una mitigazione dei rischi assunti dalla Banca nell'esternalizzazione di funzioni di controllo od operative importanti (ad esempio, con riguardo alla possibilità, in caso di necessità di interrompere il rapporto di fornitura, di individuare all'interno del network un fornitore omologo, con costi e impegni più contenuti rispetto a quelli che sarebbero altrimenti ipotizzabili, stante l'uniformità dei modelli operativi e dei presupposti del servizio con i quali

ciascun *outsourcer* interno alla Categoria ha dimestichezza e opera). Ciò posto, pur se alla luce delle considerazioni richiamate, considerata la rilevanza che il ricorso all'esternalizzazione assume per la Banca, è stata condotta un'attenta valutazione delle modalità, dei contenuti e dei tempi del complessivo percorso di adeguamento alle nuove disposizioni.

Con riguardo a tutti i profili di esternalizzazione in essere, sono state attivate, in ottemperanza e adesione ai riferimenti e alle linee guida prodotti a riguardo dalla Categoria, le modalità atte ad accertare il corretto svolgimento delle attività da parte del fornitore predisponendo, in funzione delle diverse tipologie, differenti livelli di protezione contrattuale e di controllo, nonché flussi informativi dedicati, con riguardo all'elenco delle esternalizzazioni di funzioni operative importanti e di funzioni aziendali di controllo.

Gli accordi di esternalizzazione formalizzati in un apposito contratto sono stati per la quasi totalità rivisti per assicurare che riportino le attività oggetto di esternalizzazione; il perimetro di applicazione con i rispettivi diritti / obblighi / responsabilità (nel rispetto delle leggi e dei regolamenti applicabili); le modalità di svolgimento del servizio; le condizioni al verificarsi delle quali possono essere apportate modifiche; la durata; le modalità di rinnovo e di interruzione; le condizioni economiche; le clausole di protezione dei dati personali, dei dati personali sensibili, delle informazioni riservate di proprietà della Banca.

In tale ambito e con riferimento all'esternalizzazione di funzioni operative importanti e di funzioni aziendali di controllo, che comporta obblighi più stringenti in termini di vincoli contrattuali e di specifici requisiti richiesti al fornitore (inerenti, tra l'altro, la definizione di specifici livelli di servizio, oggettivi e misurabili e delle relative soglie di rilevanza) sono stati definiti i livelli di servizio assicurati in caso di emergenza e le collegate soluzioni di continuità; è stato contemplato contrattualmente (i) il diritto di accesso, per l'Autorità di Vigilanza, ai locali in cui opera il fornitore di servizi; (ii) la presenza di specifiche clausole risolutive per porre fine all'accordo di esternalizzazione in caso di particolari eventi che impediscano al Fornitore di garantire il servizio o in caso di mancato rispetto del livello di servizio concordato.

La Banca mantiene internamente la competenza richiesta per controllare efficacemente le funzioni operative importanti (FOI) e per gestire i rischi connessi con l'esternalizzazione, inclusi quelli derivanti da potenziali conflitti di interessi del fornitore di servizi. In tale ambito, è stato individuato all'interno dell'organizzazione, un referente interno per le attività esternalizzate, dotato di adeguati requisiti di professionalità, responsabile del controllo del livello dei servizi prestati dall'*outsourcer* e sanciti nei rispettivi contratti di esternalizzazione e dell'informativa agli Organi Aziendali sullo stato e l'andamento delle funzioni esternalizzate.

Con riguardo, all'esternalizzazione del contante, oltre a quelli sopra richiamati, sono già attivi i presidi ulteriori richiesti dalla specifica normativa di riferimento, legati alla particolare operatività.

Anche con riguardo all'esternalizzazione del sistema informativo/di componenti critiche del sistema informativo sono stati rivisti i riferimenti contrattuali alla luce degli ulteriori obblighi a carico del fornitore, legati alla gestione dei dati e alla sicurezza logica degli applicativi.

Con riferimento al tema della Continuità operativa rileva l'emanazione della Politica di Gruppo – Framework di Continuità Operativa (di seguito Politica di CO) effettuata dalla Capogruppo nel mese di gennaio 2020.

La Banca ha tuttora in corso di recepimento di tale Politica di CO e, contestualmente, provvederà al conseguente adeguamento del proprio "Piano di Continuità Operativa" definito al fine di rispondere a scenari che possano comprometterne la piena operatività. In tale ottica, oltre alla revisione e attribuzione dei Ruoli e delle responsabilità precedentemente definiti, verranno riviste le procedure di escalation e di gestione degli scenari di emergenza e crisi.

Le ordinarie attività di gestione della Continuità Operativa saranno svolte dalla Banca secondo le Linee guida di processo definite nella Politica di CO.

Nell'ambito di tali attività, il Piano e le Soluzioni di Continuità Operativa adottate sono periodicamente riesaminati al fine di assicurarne l'adeguatezza e la coerenza con le attività e le strategie gestionali in essere, nonché periodicamente verificati attraverso lo svolgimento di test periodici e attività di audit.

PENDENZE LEGALI RILEVANTI E INDICAZIONE DELLE POSSIBILI PERDITE

Per rischio operativo si intende il rischio di perdite derivanti dalla inadeguatezza o dalla disfunzione di procedure, risorse umane e sistemi interni, oppure da eventi esogeni. Rientrano in tale tipologia, tra l'altro, le perdite derivanti da frodi, errori umani, interruzioni dell'operatività, indisponibilità dei sistemi, inadempienze contrattuali, catastrofi naturali.

In considerazione dell'operatività caratteristica del Gruppo Bancario Cooperativo Iccrea, lo stesso risulta esposto trasversalmente ai rischi operativi.

All'interno di tale quadro normativo-regolamentare la deregolamentazione e la globalizzazione dei servizi finanziari e di pagamento, unitamente al progressivo affinamento della tecnologia finanziaria a supporto delle transazioni, stanno rendendo sempre più complessa l'attività delle entità appartenenti al Gruppo e quindi, di riflesso, l'annesso profilo di rischiosità operativa implicitamente assunto con l'esercizio dell'attività tipica. L'accresciuta articolazione del Gruppo, con l'adesione allo stesso delle Banche Affiliate, nonché il crescente impiego di tecnologie altamente automatizzate messe in atto dal Gruppo, in assenza di adeguati interventi sul sistema dei controlli, può trasformare il rischio di errori manuali e di trattamento dei dati in rischio di significative disfunzioni nei sistemi, dato, come detto, il sempre maggiore ricorso ad infrastrutture ed applicativi IT integrati.

Inoltre, l'espansione dell'utilizzo di moneta e dei pagamenti elettronici e via internet, oltre ai servizi di e-commerce, comporta rischi potenziali (ad esempio, frodi interne ed esterne, sicurezza dei sistemi, trattamento dei dati della clientela, rischi informatici e cyber) la cui piena padronanza e mitigazione, sia preventiva che in funzione di accresciute capacità di risposta e contenimento, rappresenta un fattore strategico nello sviluppo del business se non un prerequisito per garantire la conformità ai requisiti previsti dalle normative in materia o dai circuiti.

Viepiù, la presenza di banche e Società Finanziarie all'interno del Gruppo, operanti come prestatrici di servizi su vasta scala sia infragrupo che alle imprese e al pubblico, rende necessario l'adeguato impianto e la costante evoluzione del sistema dei controlli interni mantenendo anche la continua attenzione a prevenire il rischio di incorrere in violazioni di norme, sanzioni amministrative etc.

Il complesso delle tipologie di rischio operativo a cui il Gruppo risulta strutturalmente esposto ricomprende il rischio informatico e rischio legale; ciò in relazione all'attività bancaria svolta verso il pubblico e verso controparti finanziarie ed istituzionali, nonché alle numerose normative nazionali ed internazionali ad esso applicabili.

Premesso quanto sopra riportato, la Banca è stata interessata da diverse cause passive. La natura di tali cause è ampia e diversificata. Infatti, pur avendo in comune, in linea di massima, una domanda di tipo risarcitorio nei confronti della Banca, esse traggono origine da eventi anche molto diversi fra loro. In via semplificativa, le più ricorrenti cause sono relative alla contestazione su contratti bancari in genere (garanzie, interessi e anatocismo).

I tempi di svolgimento dei giudizi sono difficilmente prevedibili; ciò nonostante si possono individuare, sia pure con una certa approssimazione, in circa un paio d'anni. Riguardo all'ammontare degli esborsi prevedibili, le ipotesi formulate di seguito per i giudizi con esito di soccombenza probabile si riferiscono al complessivo esborso stimato.

Alla chiusura dell'esercizio risultano in essere 14 vertenze di natura non riconducibile al "recupero crediti". Di queste 8 sono state avviate da soggetti terzi e, a fronte delle stesse, sono stati operati accantonamenti, nell'anno 2019, per 20 mila euro.

In 6 vertenze la Banca assume ruolo attivo, essendone stata promotrice al fine di tutelare le proprie ragioni. Gli accantonamenti a fronte di tali vertenze, nell'anno 2019, ammontano a 3 mila euro. Tra esse è presente una vertenza del valore di 190 mila euro circa per la quale è stato costituito, nel corso degli anni, un fondo complessivo di 15 mila euro a fronte delle spese legali stimate.

Infine, è presente un fondo accantonamento di 34 mila euro circa operato dalla BCC in via prudenziale, pur in assenza di contenziosi in essere.

Nessuna delle vertenze è comunque tale da compromettere la continuità aziendale.

SEZIONE 1 - IL PATRIMONIO DELL'IMPRESA

A. INFORMAZIONI DI NATURA QUALITATIVA

Una delle consolidate priorità strategiche della Banca è rappresentata dalla consistenza e dalla dinamica dei mezzi patrimoniali. Il patrimonio costituisce, infatti, il primo presidio a fronte dei rischi connessi all'operatività bancaria e il principale parametro di riferimento per le valutazioni condotte dall'autorità di vigilanza e dal mercato sulla solvibilità dell'intermediario. Esso contribuisce positivamente alla formazione del reddito di esercizio, permette di fronteggiare le immobilizzazioni tecniche e finanziarie della Banca, accompagna la crescita dimensionale rappresentando un elemento decisivo nelle fasi di sviluppo.

Il patrimonio netto della Banca è determinato dalla somma del capitale sociale, della riserva sovrapprezzo azioni, delle riserve di utili, delle riserve da valutazione e dall'utile di esercizio, per la quota da destinare a riserva, così come indicato nella Parte B della presente Sezione.

La nozione di patrimonio che la Banca utilizza nelle sue valutazioni è riconducibile alla nozione di "fondi propri" come stabilita dal Regolamento (UE) n. 575/2013 (CRR), articolata nelle tre componenti del capitale primario di classe 1 (CET 1), del capitale di classe 1 (Tier 1) e del capitale di classe 2 (Tier 2). Il patrimonio così definito, presidio principale dei rischi aziendali secondo le disposizioni di vigilanza prudenziale, rappresenta infatti il miglior riferimento per una efficace gestione, in chiave sia strategica, sia di operatività corrente, in quanto risorsa finanziaria in grado di assorbire le possibili perdite prodotte dall'esposizione della Banca a tutti i rischi assunti, assumendo un ruolo di garanzia nei confronti dei depositanti e dei creditori in generale.

La normativa di vigilanza richiede di misurare con l'utilizzo di metodologie interne la complessiva adeguatezza patrimoniale della Banca, sia in via attuale, sia in via prospettica e in ipotesi di "stress" per assicurare che le risorse finanziarie disponibili siano adeguate a coprire tutti i rischi anche in condizioni congiunturali avverse; ciò con riferimento oltre che ai rischi del c.d. "Primo Pilastro" (rappresentati dai rischi di credito e di controparte - misurati in base alla categoria delle controparti debitorie, alla durata e tipologia delle operazioni e alle garanzie personali e reali ricevute - dai rischi di mercato sul portafoglio di negoziazione e dal rischio operativo), ad ulteriori fattori di rischio - c.d. rischi di "Secondo Pilastro" - che insistono sull'attività aziendale (quali, ad esempio, il rischio di concentrazione, il rischio di tasso di interesse sul portafoglio bancario, etc.).

Il presidio dell'adeguatezza patrimoniale attuale e prospettica è sviluppato quindi in una duplice accezione:

- capitale regolamentare a fronte dei rischi di I Pilastro;
- capitale interno complessivo a fronte dei rischi di II Pilastro, ai fini del processo ICAAP.

Per assicurare una corretta dinamica patrimoniale in condizioni di ordinaria operatività, la Banca ricorre soprattutto all'autofinanziamento, ovvero al rafforzamento delle riserve attraverso la destinazione degli utili netti. La Banca destina infatti alle riserve indivisibili una parte largamente prevalente degli utili netti di esercizio. Il rispetto dell'adeguatezza patrimoniale viene perseguito anche attraverso attente politiche di distribuzione della limitata componente disponibile dell'utile, all'oculata gestione degli investimenti, in particolare gli impieghi, in funzione della rischiosità delle controparti e dei correlati assorbimenti, e con piani di rafforzamento basati sull'ampliamento della base sociale, l'emissione di passività subordinate o strumenti di capitale aggiuntivo computabili nei pertinenti aggregati dei fondi propri.

Con l'obiettivo di mantenere costantemente adeguata la propria posizione patrimoniale, la Banca si è dotata di processi e strumenti per determinare il livello di capitale interno adeguato a fronteggiare ogni tipologia di rischio assunto, nell'ambito di una valutazione dell'esposizione, attuale, prospettica e in situazione di "stress" che tiene conto delle strategie aziendali, degli obiettivi di sviluppo, dell'evoluzione del contesto di riferimento.

Annualmente, nell'ambito del processo di definizione degli obiettivi di budget, viene svolta un'attenta verifica di compatibilità delle proiezioni: in funzione delle dinamiche attese degli aggregati patrimoniali ed economici, se necessario, vengono già in questa fase individuate e attivate le iniziative necessarie ad assicurare l'equilibrio patrimoniale e la disponibilità delle risorse finanziarie coerenti con gli obiettivi strategici e di sviluppo della Banca.

La verifica del rispetto dei requisiti di vigilanza e della conseguente adeguatezza del patrimonio avviene trimestralmente. Gli aspetti oggetto di verifica sono principalmente i "ratios" rispetto alla struttura finanziaria della Banca (impieghi, crediti anomali, immobilizzazioni, totale attivo) e il grado di copertura dei rischi.

Ulteriori, specifiche, analisi ai fini della valutazione preventiva dell'adeguatezza patrimoniale vengono svolte all'occorrenza, in vista di operazioni di carattere straordinario, quali fusioni e acquisizioni, cessioni di attività.

Per i requisiti patrimoniali minimi si fa riferimento ai parametri obbligatori stabiliti dalle vigenti disposizioni di vigilanza (art. 92 del CRR), in base alle quali il capitale primario di classe 1 della Banca deve raggugiarsi almeno al 4,5% del totale delle attività di rischio ponderate ("CET1 capital ratio"), il capitale di classe 1 deve rappresentare almeno il 6% del totale delle predette attività ponderate ("Tier 1 capital ratio") e il complesso dei fondi propri della banca deve attestarsi almeno all'8% del totale delle attività ponderate ("Total capital ratio").

Si rammenta in proposito che l'Autorità di vigilanza competente emana periodicamente una specifica decisione in merito ai requisiti patrimoniali che la Banca deve rispettare a seguito del processo di revisione e valutazione prudenziale (*supervisory review and evaluation process* - SREP) condotto ai sensi degli art. 97 e seguenti della Direttiva UE n. 36/2013 (CRD IV) e in conformità con quanto disposto dall'ABE

relativamente all'imposizione di requisiti patrimoniali specifici aggiuntivi nel documento "Orientamenti sulle procedure e sulle metodologie comuni per il processo di revisione e valutazione prudenziale", pubblicato il 19 dicembre 2014.

In particolare, il citato articolo 97 della CRD IV stabilisce che l'Autorità competente debba periodicamente riesaminare l'organizzazione, le strategie, i processi e le metodologie che le banche vigilate mettono in atto per fronteggiare il complesso dei rischi a cui sono esposte. Con lo SREP l'Autorità riesamina e valuta il processo di determinazione dell'adeguatezza patrimoniale condotto internamente dalla Banca, analizza i profili di rischio della stessa sia singolarmente, sia in un'ottica aggregata, anche in condizioni di stress, ne valuta il contributo al rischio sistemico; valuta il sistema di governo aziendale, la funzionalità degli organi, la struttura organizzativa e il sistema dei controlli interni; verifica l'osservanza del complesso delle regole prudenziali.

Al termine di tale processo, l'Autorità, ai sensi dell'art. 104 della CRD IV, ha il potere - tra l'altro - di richiedere a fronte della rischiosità complessiva dell'intermediario un capitale aggiuntivo rispetto ai requisiti minimi dianzi citati; i *ratios* patrimoniali quantificati tenendo conto dei requisiti aggiuntivi hanno carattere vincolante ("target ratio").

I requisiti patrimoniali basati sul profilo di rischio della Banca, ai sensi del provvedimento sul capitale del 09/06/2017, si compongono, quindi, di requisiti di capitale vincolanti (costituiti dalla somma dei requisiti minimi ex art. 92 del CRR e dei requisiti vincolanti aggiuntivi determinati a esito dello SREP 2016) e del requisito di riserva di conservazione del capitale applicabile alla luce della vigente disciplina transitoria nella misura del 2,5%, complessivamente intesi come *overall capital requirement ratio* - OCR, come di seguito indicato:

- 7% con riferimento al CET 1 ratio (composto da una misura vincolante del 6,1% e per la parte restante dalla componente di riserva di conservazione del capitale);
- 8,5% con riferimento al TIER 1 ratio (composto da una misura vincolante del 8,1% e per la parte restante dalla componente di riserva di conservazione del capitale);
- 10,8% con riferimento al Total Capital Ratio (composto da una misura vincolante del 10,8% e per la parte restante dalla componente di riserva di conservazione del capitale).

La riserva di conservazione di capitale è interamente coperta da CET1.

In caso di riduzione di uno dei ratio patrimoniali al di sotto dell'OCR, ma al di sopra della misura vincolante, occorre procedere all'avvio delle misure di conservazione del capitale. Qualora uno dei ratio dovesse scendere al di sotto della misura vincolante occorre dare corso a iniziative atte al ripristino immediato dei ratio su valori superiori al limite vincolante.

Tali livelli di capitale rappresentano un'aspettativa dell'Autorità Competente sulla detenzione di riserve aggiuntive da parte della Banca. Laddove anche solo uno dei ratio di capitale della Banca scenda al di sotto dei livelli in argomento, la Banca dovrà informare l'Autorità, fornendo motivazioni e indicando i termini del piano di riallineamento che consentirà di ritornare al livello atteso entro due anni.

Nella determinazione dei citati requisiti l'Autorità ha tenuto conto, tra l'altro delle misure aziendali di capitale interno stimate dalla Banca nell'esercizio ICAAP.

Tutto ciò premesso, si fa peraltro presente che a seguito e per effetto della costituzione del Gruppo Bancario Cooperativo, il processo SREP riferito alle singole Banche Affiliate risulta ora incardinato in quello della Capogruppo ed è pertanto condotto dall'Autorità competente a livello consolidato, tenuto cioè conto della nuova configurazione del Gruppo. In considerazione del fatto che i requisiti di secondo pilastro (P2R) e gli orientamenti di capitale di secondo pilastro (P2G) non hanno diretta applicazione a livello individuale, essi sono stati trattati, ai sensi dell'impianto normativo interno vigente nel Gruppo, nell'ambito delle soglie di natura patrimoniale dell'*Early Warning System* (EWS) definite per le singole Banche Affiliate.

La Banca è inoltre soggetta agli ulteriori limiti prudenziali all'operatività aziendale previsti per le banche di credito cooperativo:

- il vincolo dell'attività prevalente nei confronti dei soci, secondo il quale più del 50% delle attività di rischio deve essere destinato a soci o ad attività prive di rischio;
- il vincolo del localismo, secondo il quale non è possibile destinare più del 5% delle proprie attività al di fuori della zona di competenza territoriale, identificata generalmente nei comuni ove la banca ha le proprie succursali ed in quelli limitrofi.

Alla data di riferimento del bilancio, la Banca presenta un rapporto tra capitale primario di classe 1 - CET1 - ed attività di rischio ponderate (CET 1 ratio) pari al 35,40%, superiore alla misura vincolante di CET1 ratio assegnata; un rapporto tra capitale di classe 1 ed attività di rischio ponderate (coefficiente di capitale di classe 1 - Tier 1 ratio) pari al 35,40%, superiore alla misura vincolante di Tier 1 ratio assegnata alla Banca; un rapporto tra fondi propri ed attività di rischio ponderate (coefficiente di capitale totale) pari al 35,40%, superiore alla misura di coefficiente di capitale totale vincolante assegnata alla Banca.

La consistenza dei fondi propri risulta, oltre che pienamente capiente su tutti e tre i livelli vincolanti di capitale, adeguata alla copertura del capital conservation buffer. L'eccedenza patrimoniale rispetto al coefficiente di capitale totale vincolante si attesta a € 25,2 mln.

La Banca rispetta inoltre pienamente i limiti prudenziali all'operatività aziendale specificamente fissati per le banche di credito cooperativo.

La Banca ha redatto e manutiene, in linea con le previsioni regolamentari in materia e in coerenza con il *Risk Appetite Framework* adottato, il proprio "Recovery Plan".

B. INFORMAZIONI DI NATURA QUANTITATIVA

B.1 PATRIMONIO DELL'IMPRESA: COMPOSIZIONE

Voci/Valori	Importo 31/12/2019
1. Capitale	222
2. Sovrapprezzi di emissione	-
3. Riserve	36.398
- di utili	36.398
a) legale	36.564
b) statutaria	-
c) azioni proprie	-
d) altre	(167)
- altre	-
4. Strumenti di capitale	-
5. (Azioni proprie)	-
6. Riserve da valutazione:	(71)
- Titoli di capitale designati al fair value con impatto sulla redditività complessiva	56
- Coperture su titoli di capitale designati al fair value con impatto sulla redditività complessiva	-
- Attività finanziarie valutate al fair value con impatto sulla redditività complessiva	14
- Attività materiali	-
- Attività immateriali	-
- Copertura di investimenti esteri	-
- Copertura dei flussi finanziari	-
- Strumenti di copertura [elementi non designati]	-
- Differenze di cambio	-
- Attività non correnti e gruppi di attività in via di dismissione	-
- Passività finanziarie designate al fair value con impatto a conto economico (variazioni del proprio merito creditizio)	-
- Utili (perdite) attuariali relativi a piani previdenziali a benefici definiti	(141)
- Quote delle riserve da valutazione delle partecipazioni valutate a patrimonio netto	-
- Leggi speciali di rivalutazione	-
7. Utile (perdita) d'esercizio	346
Totale	36.895

Si rinvia per il comparativo Marzo 2019 al pertinente fascicolo di Bilancio, mentre per gli effetti legati alla transizione contabile all' IFRS9 all'informativa prodotta nella parte A di Nota Integrativa.

B.2 - RISERVE DA VALUTAZIONE DELLE ATTIVITÀ FINANZIARIE VALUTATE AL FAIR VALUE CON IMPATTO SULLA REDDITIVITÀ COMPLESSIVA: COMPOSIZIONE

Attività/Valori	Totale 31/12/2019	
	Riserva positiva	Riserva negativa
1. Titoli di debito	67	(53)
2. Titoli di capitale	62	(6)
3. Finanziamenti	-	-
Totale	129	(59)

Si rinvia per il comparativo Marzo 2019 al pertinente fascicolo di Bilancio, mentre per gli effetti legati alla transizione contabile all' IFRS9 all'informativa prodotta nella parte A di Nota Integrativa.

B.3 RISERVE DA VALUTAZIONE DELLE ATTIVITÀ FINANZIARIE VALUTATE AL FAIR VALUE CON IMPATTO SULLA REDDITIVITÀ COMPLESSIVA: VARIAZIONI ANNUE

	Titoli di debito	Titoli di capitale	Finanziamenti
1. Esistenze iniziali	(224)	(11)	-
2. Variazioni positive	264	75	-
2.1 Incrementi di fair value	256	80	-
2.2 Rettifiche di valore per rischio di credito	-	X	-
2.3 Rigiro a conto economico di riserve negative da realizzo	-	X	-
2.4 Trasferimenti ad altre componenti di patrimonio netto (titoli di capitale)	-	-	-
2.5 Altre variazioni	8	(5)	-
3. Variazioni negative	(26)	(8)	-
3.1 Riduzioni di fair value	-	-	-
3.2 Riprese di valore per rischio di credito	(1)	-	-
3.3 Rigiro a conto economico da riserve positive: da realizzo	(25)	X	-
3.4 Trasferimenti ad altre componenti di patrimonio netto (titoli di capitale)	-	-	-
3.5 Altre variazioni	-	(8)	-
4. Rimanenze finali	14	56	-

B.4 - RISERVE DA VALUTAZIONE RELATIVE A PIANI A BENEFICI DEFINITI: VARIAZIONI ANNUE

Componenti/valori variazioni annue	31/12/2019	
	Riserva positiva	Riserva negativa
1. Utile (perdita) da variazioni di ipotesi finanziarie	47	-
2. Utile (perdita) dovuta al passare del tempo	-	(18)
Totale	47	(18)

SEZIONE 2 – I FONDI PROPRI E I COEFFICIENTI DI VIGILANZA

Si fa rinvio alla correlata informativa contenuta all'interno del documento di Informativa al Pubblico ("Terzo Pilastro") del Gruppo Bancario Cooperativo Iccrea, pubblicato dalla Capogruppo Iccrea Banca sul proprio sito internet.

PARTE G - OPERAZIONI DI AGGREGAZIONE RIGUARDANTI IMPRESE O RAMI D'AZIENDA

Nel corso dell'esercizio la banca non ha effettuato operazioni di aggregazione di imprese o rami d'azienda.

1. INFORMAZIONI SUI COMPENSI DEI DIRIGENTI CON RESPONSABILITÀ STRATEGICHE

	CONSISTENZE AL 31/12/2019				
	Benefici a breve termine	Benefici successivi alla fine del rapporto di lavoro	Altri benefici a lungo termine	Benefici per la cessazione del rapporto di lavoro	Pagamenti basati su azioni
Dirigenti con responsabilità strategica	281	1	-	-	-

+La voce "benefici a breve termine" include salari, stipendi, benefits e compensi per amministratori e sindaci.

La voce "benefici successivi al rapporto di lavoro" comprende i contributi previdenziali e quote di accantonamento TFR e FNP.

La voce "benefici dovuti ai dipendenti per la cessazione del rapporto di lavoro" comprende gli incentivi all'esodo e compensi similari.

La voce "altri benefici a lungo termine" comprende la quota di accantonamento per il "premio di fedeltà".

2. INFORMAZIONI SULLE TRANSAZIONI CON PARTI CORRELATE

	Consistenze al: 31/12/2019				
	Società del gruppo	Società controllate	Società collegate	Dirigenti con responsabilità strategica	Altre parti correlate
Attività finanziarie	52.214	-	-	5	176
Totale altre attività	65	-	-	-	0
Passività finanziarie	31.924	-	-	46	23
Totale altre passività	31.924	-	-	-	0
Impegni e garanzie finanziarie rilasciate	3.172	-	-	-	0
Impegni e Garanzie finanziarie ricevute	0	0	0	270	0
Accantonamenti per crediti dubbi	0	0	0	0	0

	Consistenze al: 31/12/2019				
	Società del gruppo	Società controllate	Società collegate	Dirigenti con responsabilità strategica	Altre parti correlate
Interessi attivi	413	-	-	-	3
Interessi passivi	-10	-	-	-	0
Dividendi	-	-	-	-	0
Commissioni attive	418	-	-	-	0
Commissioni passive	-266	-	-	-	0
Totali altri oneri e proventi	-803	-	-	-	0
Risultato netto dell'attività di negoziazione	0	0	0	0	0
Risultato netto dell'attività di copertura	0	0	0	0	0
Rettifiche / riprese di valore su attività finanziarie deteriorate		0	0	0	0

Le altre parti correlate includono gli stretti familiari degli Amministratori, dei Sindaci e degli altri Dirigenti con responsabilità strategica, nonché le società controllate dai medesimi soggetti o dai loro stretti familiari.

Per quanto riguarda le operazioni con i soggetti che esercitano funzioni di amministrazione, direzione e controllo della Banca trova applicazione l'art. 136 del D.Lgs. 385/1993 e l'art. 2391 del codice civile.

Più in generale, per le operazioni con parti correlate, così come definite dallo IAS 24, trovano anche applicazione le disposizioni di vigilanza prudenziale di cui al Titolo V, capitolo 5, della circolare della Banca d'Italia n. 263/2006 ("Attività di rischio e conflitti di interesse nei confronti di soggetti collegati"), salvo alcune limitate casistiche dovute alla non perfetta coincidenza tra gli ambiti applicativi delle due normative.

Per quanto sopra la Banca, si è dotata di un apposito "Regolamento in materia di interessi degli amministratori, obbligazioni degli esponenti aziendali e attività di rischio e conflitti d'interesse nei confronti di soggetti collegati alla Banca" disciplinante le procedure deliberative e i limiti quantitativi prudenziali e di propensione al rischio per tali operazioni, nonché gli assetti organizzativi e il sistema dei controlli interni atti ad assicurare il rispetto di tali regole.

Le operazioni con parti correlate sono regolarmente poste in essere a condizioni di mercato e comunque sulla base di valutazioni di convenienza economica e sempre nel rispetto della normativa vigente, dando adeguata motivazione delle ragioni e della convenienza per la conclusione delle stesse.

Le operazioni con parti correlate non hanno una incidenza significativa sulla situazione patrimoniale e finanziaria, sul risultato economico e sui flussi finanziari della Banca.

Nel bilancio non risultano svalutazioni analitiche o perdite per crediti dubbi verso parti correlate. Sui crediti verso parti correlate viene pertanto applicata solo la svalutazione prevista, in base al principio contabile IFRS 9, per le esposizioni non deteriorate.

PARTE I - ACCORDI DI PAGAMENTO BASATI SU PROPRI STRUMENTI PATRIMONIALI

La Banca non ha posto in essere accordi di pagamento basati su propri strumenti patrimoniali.

PARTE L – INFORMATIVA DI SETTORE

La Banca non è tenuta a compilare la parte in quanto intermediario non quotato.

PARTE M: INFORMATIVA SUL LEASING

Sezione 1 – Locatario

Alla data di riferimento del bilancio la Banca ha in essere nr. 10 contratti di locazione / noleggio ricompresi nel perimetro di applicazione dell'IFRS 16 in quanto riferibili ad operazioni di *leasing* operativo, le quali hanno ad oggetto beni materiali rientranti nelle seguenti classi di attività:

- Beni strumentali (stampanti e di attrezzature d'ufficio, personal computer, server, smartphone/tablet, autovetture e veicoli aziendali, ATM evoluti, ecc...);
- Beni immobili, in particolare riferiti alle strutture in cui operano le filiali e gli spazi per l'ATM.

Di questi, circa 6 contratti fanno riferimento a beni di modesto valore, ovvero hanno breve durata e, per tali ragioni, la Banca ha optato per la rilevazione diretta dei canoni di leasing tra le spese amministrative, senza applicare i criteri di rilevazione e valutazione previsti dall'IFRS 16: alla data di riferimento del bilancio, la fattispecie in esame riguarda, in particolare, i beni rappresentati da:

- Apparecchiature cash in/cash out
- Casse Self (CSA)
- Contabanconote

I beni in oggetto sono destinati ad essere impiegati nel normale funzionamento dell'operatività aziendale e per tale ragione rientrano tra le attività materiali ad uso funzionale. Per gli opportuni approfondimenti sui criteri di rilevazione e valutazione si fa rinvio alla Parte A "Politiche contabili" della presente Nota Integrativa.

I contratti di noleggio stipulati dalla Banca prevedono, di norma, pagamenti fissi per un arco temporale prestabilito e, fatta eccezione per le locazioni immobiliari, non prevedono un'opzione di proroga. In ragione di ciò, ai fini della contabilizzazione dei diritti d'uso viene presa in considerazione la durata effettiva dei singoli contratti, mentre solo nei casi in cui sia prevista l'opzione di proroga e la Banca ritenga altamente probabile il suo esercizio, si considera il termine contrattuale comprensivo del periodo di proroga, a meno di elementi o specifiche situazioni all'interno del contratto tali da orientare verso differenti valutazioni. Ciò in quanto, come anticipato, gli immobili in oggetto sono funzionali allo svolgimento delle attività della Banca ed il mancato esercizio dell'opzione di proroga è preso in considerazione esclusivamente nei casi in cui si creino impedimenti non dipendenti dalla volontà della Banca, ovvero la scelta non prorogare il contratto risponda ad esigenze inizialmente non preventivabili (es. cambiamenti di sede, aumento dei canoni, etc...).

Qualora previste dai contratti, la Banca ritiene inoltre di non considerare le opzioni di risoluzione anticipata a meno di elementi o specifiche evidenze tali da far ritenere altamente probabile l'esercizio delle stesse prima della scadenza dei contratti (quali, a titolo esemplificativo, gli impedimenti ovvero le esigenze specifiche richiamate in precedenza).

Sezione 2 – Locatore

La banca non ha concesso beni in leasing



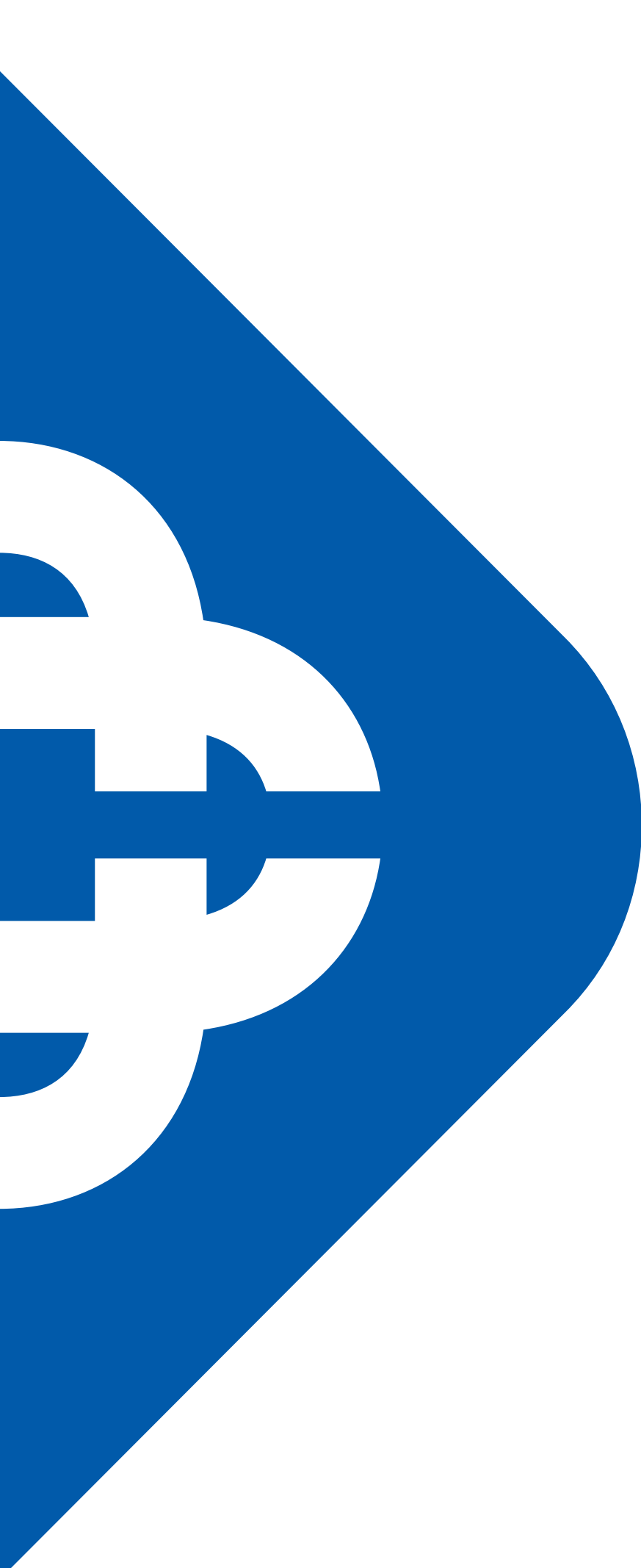

Allegati 2019

ALLEGATO 1

Oneri per revisione legale - comma 1, n. 16-bis, Art. 2427 del C.C.

In ottemperanza a quanto previsto dall'art. 2427, 1° comma, n. 16-bis del codice civile si riepilogano di seguito i corrispettivi contrattualmente stabiliti, per l'esercizio in corso alla data di chiusura del presente bilancio, con la Società di Revisione/i revisori legali per l'incarico di revisione legale dei conti e per la prestazione di altri servizi resi alla Banca.

Tipologia di servizi	Soggetto che ha prestato il servizio	Corrispettivi
Servizio di revisione legale dei conti Altri servizi di verifica svolti Servizi di consulenza fiscale Altri servizi diversi dal controllo contabile	EY spa	18
Totale corrispettivi		18



Gruppo Bancario Cooperativo Iccrea