



Attività e Risultati Duemiladiciotto



BCC DEL GARDA

Gruppo Bancario Cooperativo Iccrea

Sintesi del 123° esercizio

Questo documento presenta in modo sintetico alcuni aspetti dell'**attività svolta** e dei **risultati ottenuti nel corso del 2018** dalla BCC del Garda.

Le informazioni sono tratte dal **Report Integrato 2018**, che invitiamo a leggere per avere una visione più completa sugli obiettivi e sull'operato della Banca. Il Report Integrato, così come il Bilancio di esercizio, sono disponibili sul sito internet www.bccgarda.it (area: "La Banca - Bilanci").

Se non è indicato in modo diverso, tutti i dati si riferiscono al 31 dicembre 2018 e le variazioni segnalate (+ o -) sono relative all'anno 2017.

Il 2018 si chiude con un **risultato di esercizio positivo** (il migliore dal 2009), con un rafforzamento della solidità e degli indici patrimoniali e con una **rilevante diminuzione del credito deteriorato**.

Nel corso dell'anno sono stati effettuati i necessari approfondimenti e predisposizioni per la **revisione del modello distributivo, della rete delle filiali e del modello di servizio** della Banca, il cui avvio operativo è avvenuto nei primi mesi del 2019.

Il 7 dicembre 2018 l'Assemblea dei Soci ha formalizzato l'adesione della BCC del Garda al **Gruppo Bancario Cooperativo Iccrea**, che ha ricevuto l'autorizzazione a operare nel mese di marzo 2019. L'esperienza e il radicamento locale della BCC si integra in tal modo con la capacità di innovazione, le sinergie e la solidità del Gruppo.



La Sintesi di Report Integrato è stata realizzata con il supporto consulenziale della società SENECA Srl.

Il Gruppo Bancario Cooperativo Iccrea

Il Gruppo Bancario Cooperativo Iccrea è a livello nazionale il **terzo gruppo bancario** per sportelli, il quarto per attivi e il primo Gruppo Bancario a capitale interamente italiano.

Ogni BCC affiliata ha sottoscritto il **«Contratto di coesione»** che definisce le regole di appartenenza al Gruppo sulla base di un'impostazione che premia il merito e preserva l'autonomia responsabile delle BCC.

L'**«Accordo di garanzia»** prevede meccanismi di sostegno finanziario reciproco per assicurare la solvibilità e la liquidità delle realtà che fanno parte del Gruppo, a maggior **tutela dei risparmiatori clienti delle BCC.**



**Gruppo
Bancario
Cooperativo
Iccrea**



La Banca di Credito Cooperativo del Garda

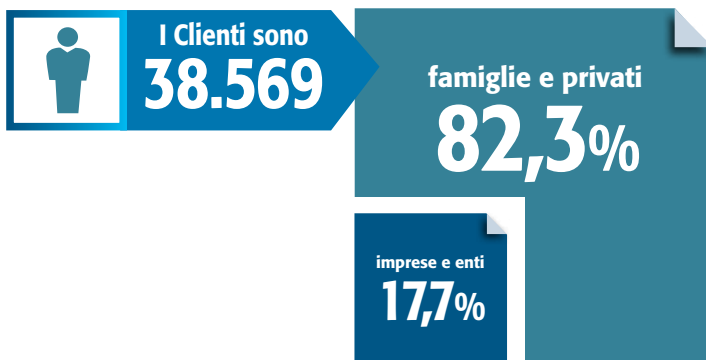
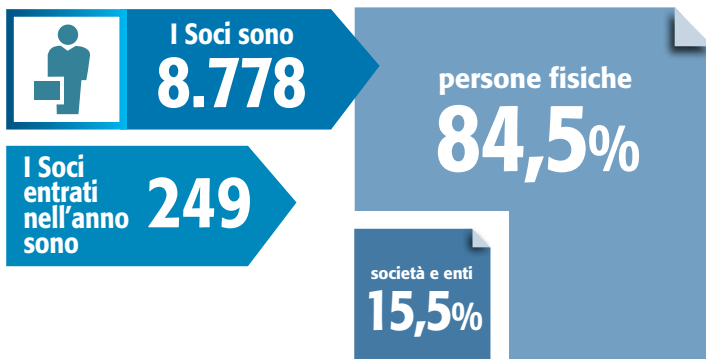

La BCC del Garda serve un territorio costituito da **68 comuni** distribuiti nelle province di Brescia, Verona, Mantova e Trento e popolato da **oltre un milione di abitanti**.

All'interno di tale territorio sono presenti **30 filiali della Banca in 22 comuni** e **36 bancomat**.

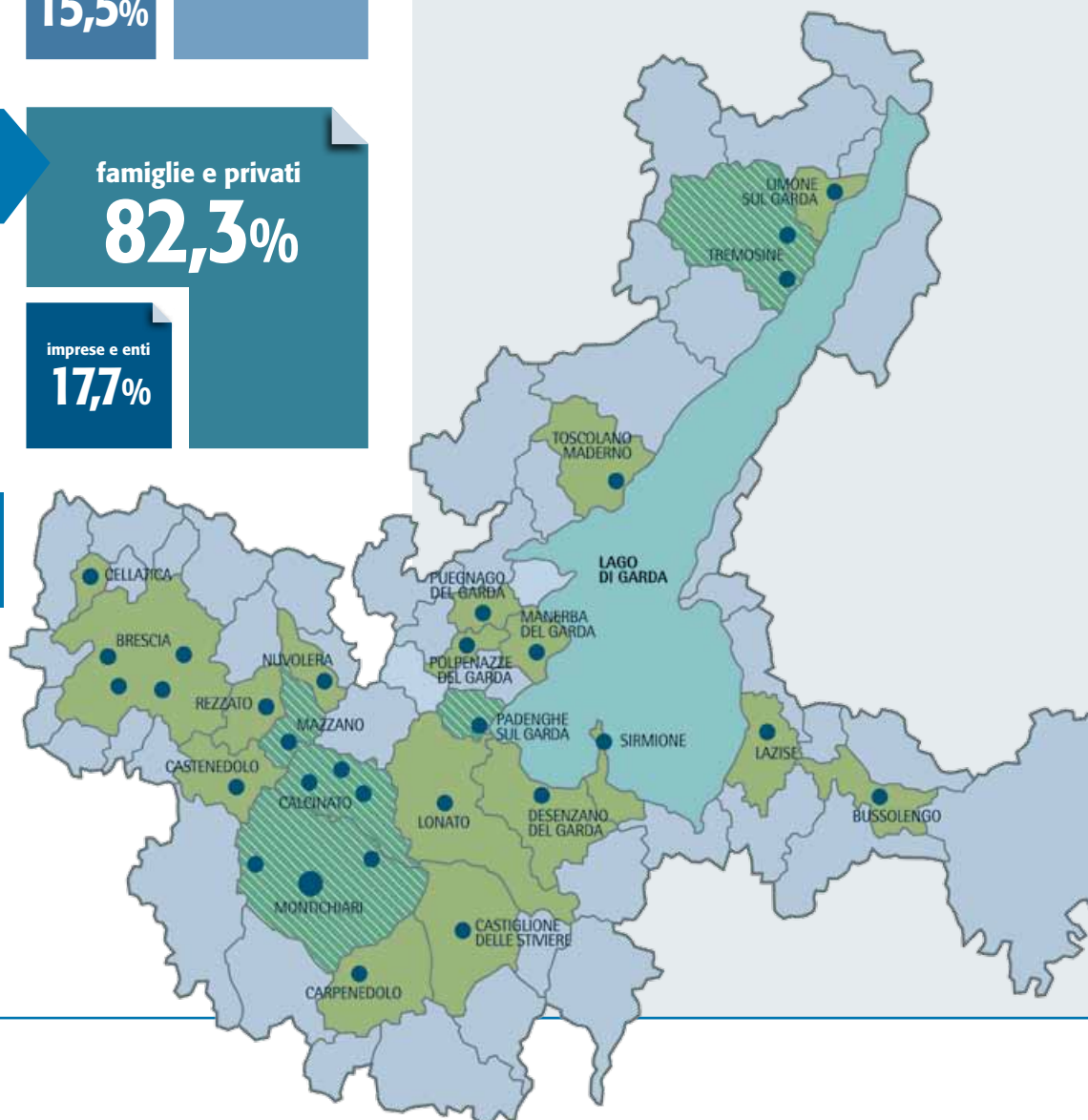

La raccolta di risorse finanziarie

La raccolta diretta da clientela (conti correnti, certificati di deposito, ecc.) **nel 2018 è rimasta sostanzialmente invariata.**

È invece calata notevolmente la raccolta da banche a seguito della decisione di diminuire gli investimenti in titoli (in prevalenza dello Stato italiano). Ciò per ridurre il rischio di mercato non correlato a una adeguata redditività e per rispettare le indicazioni fornite dalla Capogruppo Iccrea.

La raccolta indiretta vede un incremento della componente amministrata e una riduzione della componente gestita.

La raccolta diretta è quella parte della raccolta che la Banca può utilizzare per erogare crediti o per i propri investimenti finanziari.

La raccolta indiretta gestita è costituita dagli investimenti della clientela in fondi comuni di investimento e in polizze assicurative.

La raccolta indiretta amministrata consiste in titoli e altri valori non emessi dalla banca che la clientela deposita presso la banca per la custodia e l'amministrazione.

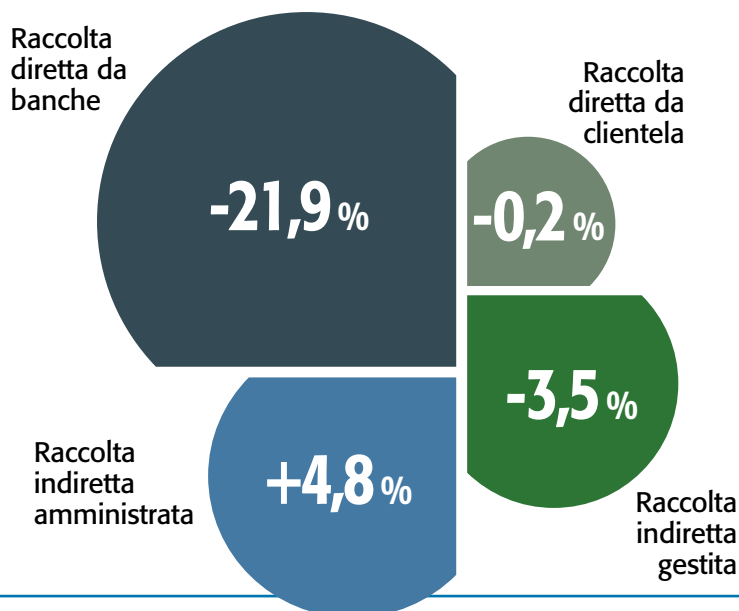
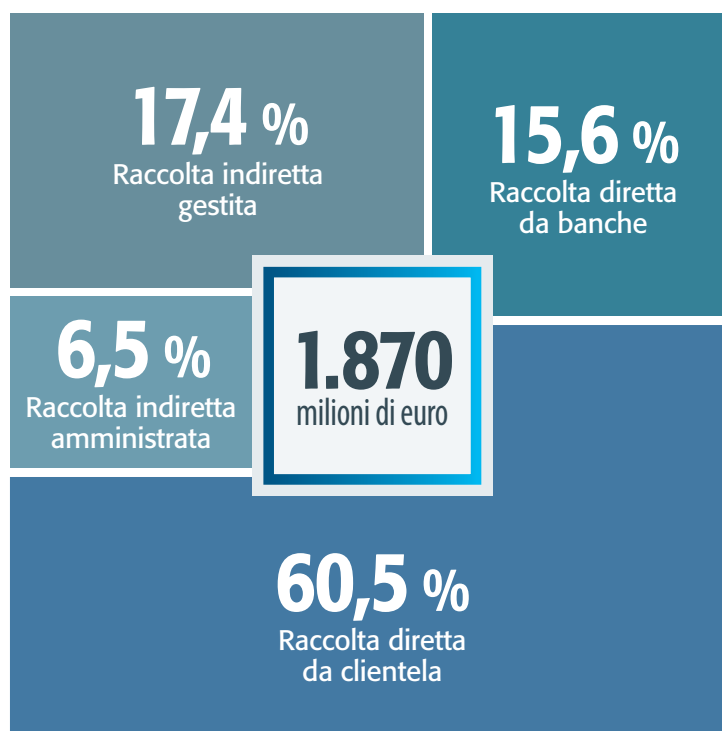

Il credito a famiglie e imprese

A fine 2018 i **sogetti che hanno un finanziamento o affidamento in corso con la Banca sono**

9.277

-1,1%

rispetto al 2017

I **nuovi finanziamenti** erogati nel corso dell'anno sono stati pari a

84,9 milioni di euro

finanziamenti a privati

50,8%

finanziamenti ad aziende

49,2%

per lo più di piccola e media dimensione

I **crediti totali** in essere a fine anno (cosiddetti «impieghi lordi») sono pari a

884,8 milioni di euro

L'importo è pari al **78,3%** delle risorse finanziarie che il territorio ha messo a disposizione della Banca («raccolta diretta da clientela»).

Rispetto al 2017 gli impieghi lordi sono diminuiti del 15,4%.

Ciò deriva in parte rilevante dalla **forte riduzione del credito deteriorato**, che passa da 288,0 milioni di euro a 162,1 milioni di euro (-43,7%).

288,0 milioni di euro

162,1 milioni di euro

-43,7%

D'altra parte il **«credito buono»** è **aumentato** dal 72,5% all'81,7% sul totale degli impieghi lordi.

72,5%

81,7%

Il Piano strategico **per il triennio 2019/2021** prevede una **progressiva crescita degli impieghi** e una ulteriore significativa contrazione dell'aggregato del credito deteriorato.

Il risultato economico e la situazione patrimoniale

L'esercizio 2018 si chiude con un **utile netto di 3.215.642 euro**, che viene interamente destinato a riserve per rafforzare la solidità patrimoniale della Banca (salvo il 3% che per legge deve essere attribuito ai fondi mutualistici per la promozione e lo sviluppo della cooperazione).

La positività di questo risultato è amplificata dal fatto che la **redditività caratteristica** ha continuato il suo processo di crescita, portandosi a 6,6 milioni di euro (+31,0% sul 2017).

utile netto 2018
3.215.642
euro

D'altra parte le rettifiche/riprese di valore nette per deterioramento di attività finanziarie presentano un saldo negativo pari a 2,5 milioni di euro, in deciso miglioramento rispetto ai 4,4 milioni del 2017.

Gli indicatori patrimoniali sono ulteriormente migliorati e soddisfano ampiamente i requisiti minimi previsti dalla normativa e da Banca d'Italia.

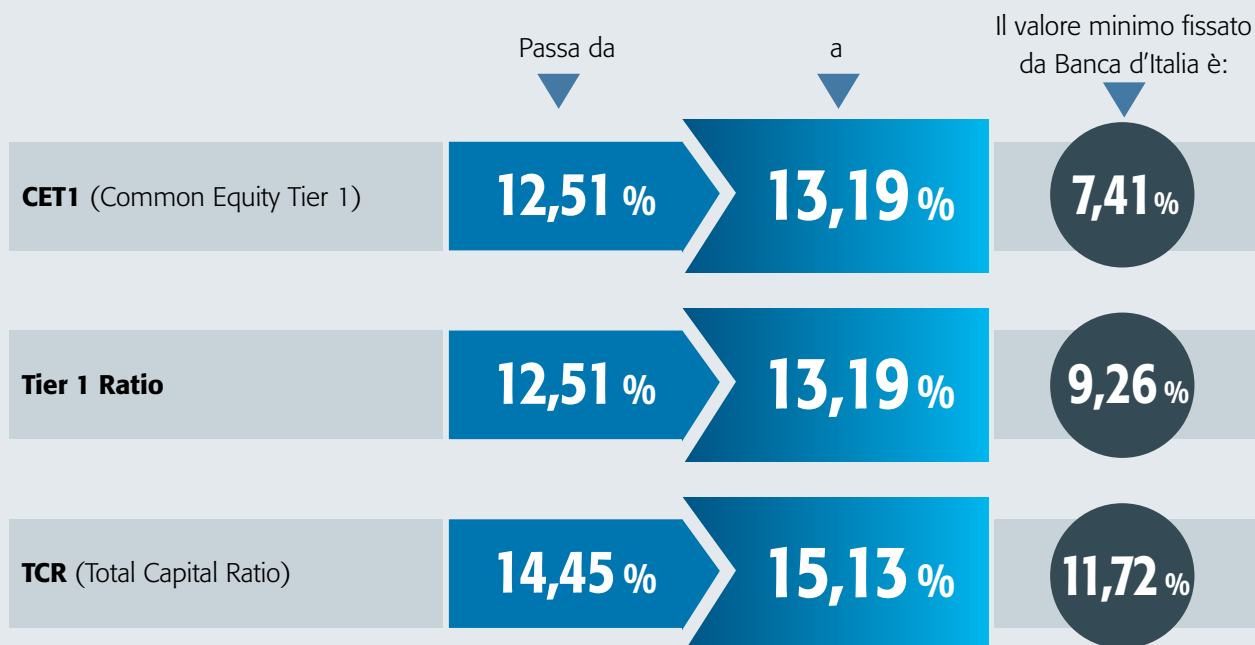

I vantaggi per i Soci

CREDITO EROGATO AI SOCI

478,0
milioni di euro

per 3.870 posizioni

59,7%

del totale
dei crediti

CONTRIBUTI DI STUDIO

La Banca attribuisce dei contributi di studio ai Soci e ai loro figli che hanno ottenuto brillanti risultati scolastici.

Nel 2018 è stato modificato il valore dei premi e, per gli studenti delle scuole superiori e per i laureati, è stata introdotta la possibilità di ottenere un raddoppio del contributo della Banca in caso di sottoscrizione di un Fondo pensione.

I premiati sono stati complessivamente **43** per un ammontare complessivo dei contributi di

38.900
euro



CONDIZIONI DI FAVORE

Per quanto possibile la Banca ha continuato a garantire ai Soci condizioni di favore su alcuni prodotti e servizi bancari.

beneficio economico
totale a favore dei Soci

634.000
euro

pari a un **valore medio di 72 euro per ogni Socio**



RIDUZIONE DELLA QUOTA DI ADESIONE A GARDA VITA

I **Soci della Banca** che si associano a Garda Vita usufruiscono di una riduzione sulla quota di adesione per il primo anno.

per i nuovi Soci della Banca

La riduzione
è di:

45 euro

Nel 2018 ne
hanno usufruito:

82 Soci

(intero importo della quota)

per tutti gli altri Soci

La riduzione
è di:

15 euro

Nel 2018 ne
hanno usufruito:

51 Soci

I servizi di Garda Vita

Garda Vita è un'associazione mutualistica, senza scopo di lucro, che ha lo scopo di **rispondere alle esigenze sanitarie e del tempo libero delle famiglie**.

Possono associarsi a Garda Vita **tutti i Soci e i clienti della BCC del Garda**, che ne supporta l'attività anche con un contributo economico (35.270 euro nel 2018).

Con la tessera di Garda Vita i suoi Soci possono:

- ottenere **sconti e agevolazioni** in circa **200** centri ospedalieri, centri polispecialistici, laboratori di analisi, centri benessere, medici, negozi e servizi assistenziali
- utilizzare gratuitamente il servizio offerto da una Centrale Operativa, attiva 24 ore su 24, che fornisce informazioni mediche e consulti specialistici e provvede a inviare medici e **assistenza sanitaria in caso di emergenza**.

Garda Vita, in collaborazione con il Consorzio delle mutue del Credito Cooperativo COMIPA, ha creato **Creawelfare**, una piattaforma informatica a disposizione delle aziende socie e clienti della BCC del Garda che permette una rapida attivazione di un piano di welfare aziendale altamente personalizzabile.

Nel corso del 2018 sono **10** le aziende che hanno adottato Creawelfare, per un totale di **776** dipendenti

6.399

i Soci di Garda Vita (il 51% è anche socio della BCC del Garda)

11.230

i familiari dei Soci che possono usufruire delle prestazioni offerte



Nel corso dell'anno 2018 sono stati:

1.041 le adesioni alle cinque campagne di prevenzione sanitaria, che hanno consentito di effettuare visite ed esami a costi molto contenuti

1.042 il numero di buoni, contributi e rimborsi distribuiti ai Soci a favore dei loro figli, per un valore complessivo di 50.380 euro

1.422 le richieste soddisfatte di rimborso di parte delle spese mediche sostenute

957 i partecipanti alle 14 iniziative culturali e ricreative (viaggi, visite a mostre, partecipazione a concerti, corsi) organizzate per i Soci

Il sostegno a iniziative sociali del territorio

Contributi
per un totale di

199.769
euro

sono stati
destinati a circa

200

iniziative sociali, culturali, ricreative
realizzate da enti del territorio.



Attraverso il **certificato di deposito «BCCinClasse»** è stato inoltre sostenuto con un contributo di **12.620 euro** un progetto di ampliamento e riorganizzazione degli ambienti scolastici dell'**Istituto Don Milani di Montichiari**.

12.620
euro



Nel corso dell'anno è stata anche avviata la raccolta per il certificato di deposito "**Chorus**", rivolto a supportare l'attività di **4 associazioni musicali che gestiscono Cori polifonici**.

L'**Auditorium Gardaforum**, struttura della Banca dotata di sistemi tecnologici all'avanguardia con una sala principale capace di accogliere oltre 550 persone, nel corso del 2018 ha ospitato

35 eventi di **22** enti del territorio

(scuole, associazioni, ecc.) interamente a titolo gratuito.

Nel sito web della Banca è stata creata una specifica sezione in cui è possibile reperire tutte le informazioni necessarie per l'utilizzo del Gardaforum.



Il nuovo modello di servizio



Il lavoro svolto nel corso del 2018 ha permesso di rendere **operativo, nei primi mesi del 2019**, il progetto di revisione del modello distributivo e del modello di servizio della Banca.

Il cambiamento è stato attuato con l'obiettivo di migliorare la capacità della BCC di soddisfare la varietà delle esigenze dei soci e dei clienti e di utilizzare al meglio le risorse disponibili.



Relazione e consulenza

sono al centro del nuovo modello di fare banca.

I soci e i clienti, sia in ambito credito che finanza, potranno contare su persone con competenze specialistiche che forniranno loro il necessario supporto in modo qualificato e personalizzato per tutte le loro esigenze finanziarie.

La relazione con i clienti è impostata sulla base di un approccio consulenziale che mette al centro la verifica delle loro reali necessità e la **creazione di una corretta consapevolezza** negli strumenti che possono soddisfarle.

Il nuovo modello distributivo prevede la presenza di tre diverse tipologie di filiali a presidio del territorio: indipendenti, hub e spoke.

Questa riorganizzazione e la revisione di alcuni processi fondamentali è stata effettuata anche per **ridurre i tempi di risposta alle richieste della clientela** e garantire una maggiore flessibilità operativa.



Le Filiali

Filiale	Indirizzo	Telefono
Brescia F.lli Lechi	Via F.lli Lechi, 54	030/3751089
Brescia Spedali Civili	Piazzale Spedali Civili, 7	030/3702920
Brescia Via Aldo Moro	Via A. Moro, 48	030/220656
Brescia Via Orzinuovi	Via Orzinuovi, 65 angolo Via Torino	030/3543311
Bussolengo	Via Verona, 17	045/7154351
Calcinato	P.zza Aldo Moro, 2	030/963457
Calcinato - Calcinatello	Via S. Maria, 76	030/9637166
Calcinato - Ponte San Marco	Via Romanelli, 16	030/9636981
Carpenedolo	P.zza Europa	030/9966200
Castenedolo	P.zza Martiri della Libertà	030/2733271
Castiglione d/Stiviere	Via G. Garibaldi, 73	0376/639152
Cellatica	Via Caporalino, 1	030/2770201
Desenzano del Garda	Viale Marconi angolo Via Curiel, 1	030/9126312
Lazise	Via Gardesana, 40	045/7581307
Limone sul Garda	Via Moro, 1	0365/954675
Lonato	Via Cesare Battisti 27	030/9132521
Manerba del Garda	Via Gassman, 33/35	0365/551824
Molinetto	Viale della Resistenza	030/2620608
Montichiari	Via Trieste, 62	030/96541
Montichiari - Centro Fiera	Via Brescia, 141	030/9981414
Montichiari Novagli	Piazza Don B. Melchiorri, 13	030/9981938
Nuvolera	Via Soldo, 35	030/6898490
Padenghe sul Garda	Via Barbieri, 2	030/9907861
Polpenazze del Garda	Via Zanardelli, 16	0365/674650
Puegnago del Garda - Raffa	Via La Pira, 1	0365/654026
Rezzato	via Dei Mille, 1	030/2593341
Sirmione	Via Verona	030/9904846
Toscolano Maderno	Via Marconi, 20	0365/642472
Tremosine - Pieve	P.zza Marconi, 13	0365/953048
Tremosine - Vesio	Via Mons. Zanini, 51	0365/951181

Attività e Risultati Duemiladiciotto

Sintesi del 123° esercizio

Ufficio Comunicazione e Relazione con i Soci uff.comunicazione@garda.bcc.it - Tel. 030 9654.391/366/285

www.bccgarda.it



BANCA ADERENTE AL

