

Ascoli, 16 novembre 2024

OSSERVATORIO SOCIO-ECONOMICO BANCA DEL PICENO CREDITO-COOPERATIVO

Caratteristiche socio-economiche dell'area picena:
focus sull'intelligenza artificiale e sulla necessità di nuove competenze

Riflessioni sull'andamento socio-economico: l'importanza dei dati

La sfida della transizione demografica nell'area picena

La sfida demografica

POPOLAZIONE RESIDENTE PER RIPARTIZIONE GEOGRAFICA E PROVINCIA. ANNI 2011-2023

(dati al 1° gennaio; valori assoluti e variazioni percentuali)

RIPARTIZIONI/ PROVINCE/ REGIONI	2011	2012	2013	2014	2015	2016	2017	2018	2019	2020	2021	2022	2023	Var %
Totale Marche	1.549.616	1.550.010	1.551.668	1.549.478	1.545.869	1.538.442	1.532.460	1.526.331	1.520.321	1.512.672	1.498.236	1.487.150	1.484.298	-4,2
<i>Provincia di Pesaro e Urbino</i>	364.199	364.117	363.950	362.931	361.969	360.203	359.369	359.033	358.143	356.497	353.272	349.818	349.529	-4,0
<i>Provincia di Ancona</i>	476.219	476.903	478.001	477.487	476.111	474.334	472.098	470.533	469.166	467.451	464.419	461.687	461.655	-3,1
<i>Provincia di Macerata</i>	321.492	321.322	321.791	321.356	320.894	319.057	317.542	314.944	313.022	310.815	307.410	304.986	303.828	-5,5
<i>Provincia di Ascoli Piceno</i>	212.010	211.639	211.917	211.674	211.137	210.070	209.440	208.428	207.309	206.172	203.425	202.365	201.462	-5,0
<i>Provincia di Fermo</i>	175.696	176.029	176.009	176.030	175.758	174.778	174.011	173.393	172.681	171.737	169.710	168.294	167.824	-4,5
<i>Provincia di Teramo</i>	309.564	310.139	310.723	310.157	309.674	308.326	307.687	305.894	305.291	303.900	301.104	299.646	299.071	-3,4
Nord	27.383.547	27.484.676	27.605.544	27.674.399	27.670.647	27.629.546	27.618.507	27.611.376	27.626.522	27.616.216	27.486.438	27.373.273	27.417.148	0,1
Centro	11.728.375	11.779.658	11.866.711	11.909.825	11.918.100	11.910.464	11.908.935	11.889.462	11.868.484	11.831.092	11.786.952	11.724.035	11.723.222	0,0
Mezzogiorno	20.836.575	20.840.851	20.805.054	20.761.693	20.706.750	20.623.702	20.539.292	20.436.931	20.321.667	20.194.180	19.962.823	19.932.825	19.856.831	-4,7
Italia	59.948.497	60.105.185	60.277.309	60.345.917	60.295.497	60.163.712	60.066.734	59.937.769	59.816.673	59.641.488	59.236.213	59.030.133	58.997.201	-1,6

Fonte: Istat, Ricostruzione per il periodo 2011-2018 e Censimento della popolazione per il 2019-2023

La sfida demografica

VARIAZIONE DELLA POPOLAZIONE COMUNALE. ANNI 2011-2023 (dati al 1° gennaio; variazioni percentuali)

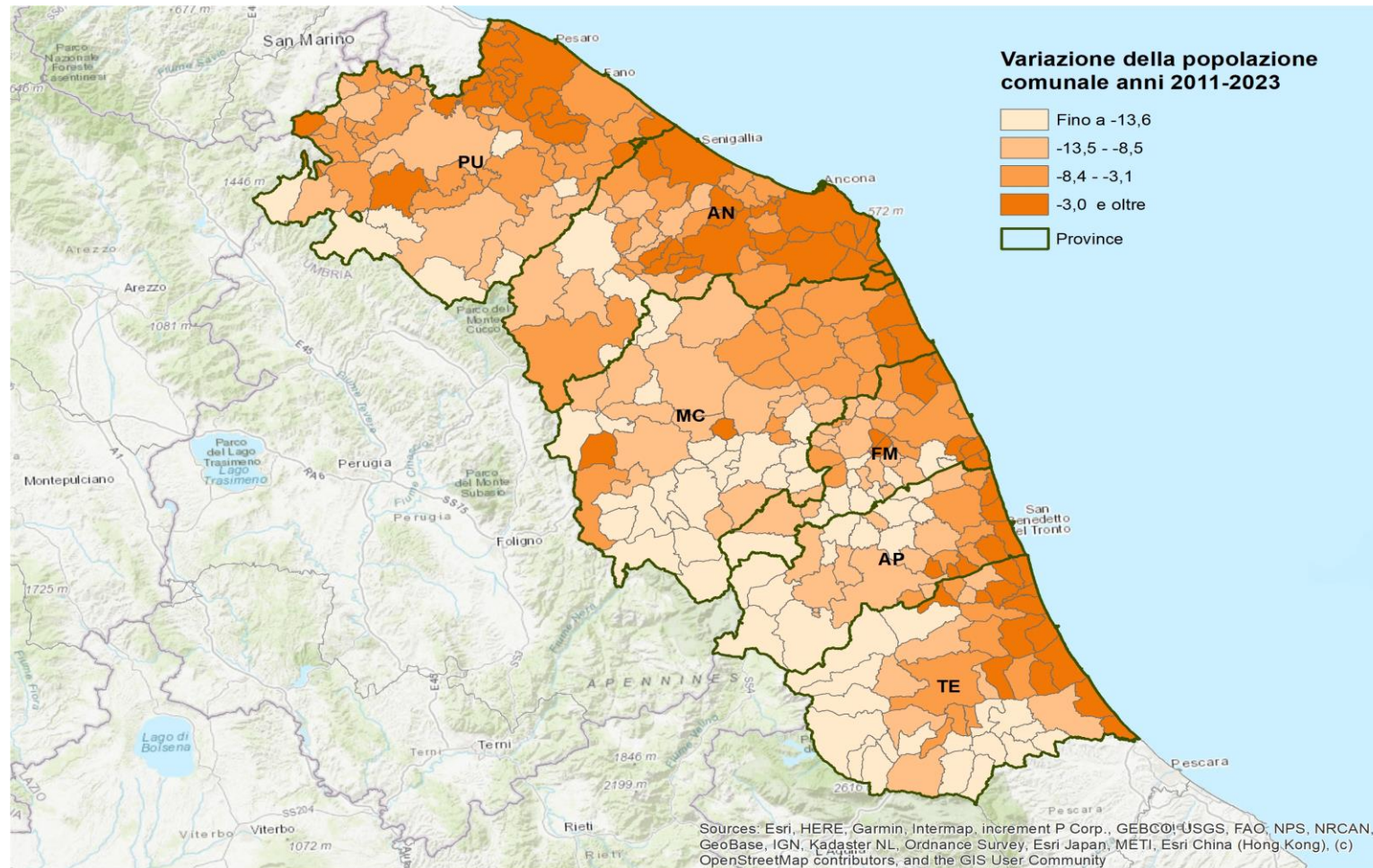

Fonte: Istat, Ricostruzione per il periodo 2011-2018 e Censimento della popolazione per il 2019-2023

La sfida demografica

DENSITA' ABITATIVA COMUNALE. ANNO 2023 (popolazione per km²)

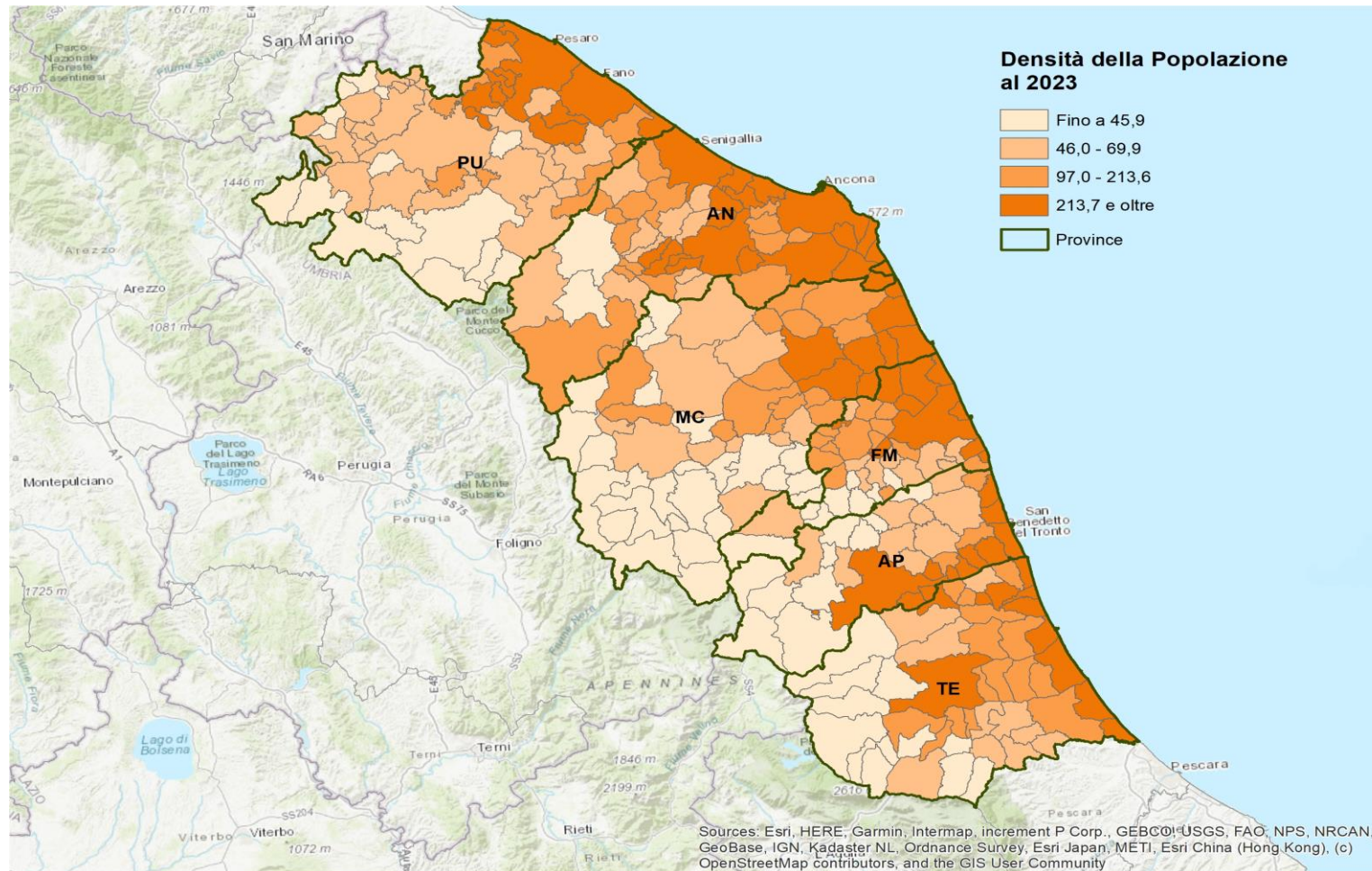

Fonte: Istat, Censimento della popolazione

La struttura della popolazione

STRUTTURA DELLA POPOLAZIONE E INDICI DI VECCHIAIA E DI DIPENDENZA PER REGIONE E PROVINCIA. 1° GENNAIO 2023 (valori assoluti e indici)

RIPARTIZIONI/ PROVINCE/ REGIONI	Popolazione 0-14 anni	Popolazione 15-64 anni	Popolazione 65 anni e più	Indice di vecchiaia	Indice di dipendenza strutturale
Totale Marche	175.806	923.855	384.637	219	61
<i>Provincia di Pesaro e Urbino</i>	42.203	220.074	87.252	207	59
<i>Provincia di Ancona</i>	55.063	286.924	119.668	217	61
<i>Provincia di Macerata</i>	36.508	187.613	79.707	218	62
<i>Provincia di Ascoli Piceno</i>	22.791	125.064	53.607	235	61
<i>Provincia di Fermo</i>	19.241	104.180	44.403	231	61
<i>Provincia di Teramo</i>	35.673	190.267	73.131	205	57
Nord	3.388.936	17.302.728	6.725.484	198	58
Centro	1.417.699	7.411.492	2.894.031	204	58
Mezzogiorno	2.537.464	12.757.585	4.561.782	180	56
Italia	7.344.099	37.471.805	14.181.297	193	57

Indice di vecchiaia:
 $(\text{Pop. over65}) / (\text{Pop. 0-14})$

Indice di dipendenza strutturale:
 $((\text{Pop. 0-14}) + (\text{Pop. over65})) / (\text{Pop. 15-64})$

Fonte: Istat, Censimento della popolazione

La struttura della popolazione

INDICE DI VECCHIAIA COMUNALE. 1° GENNAIO 2023

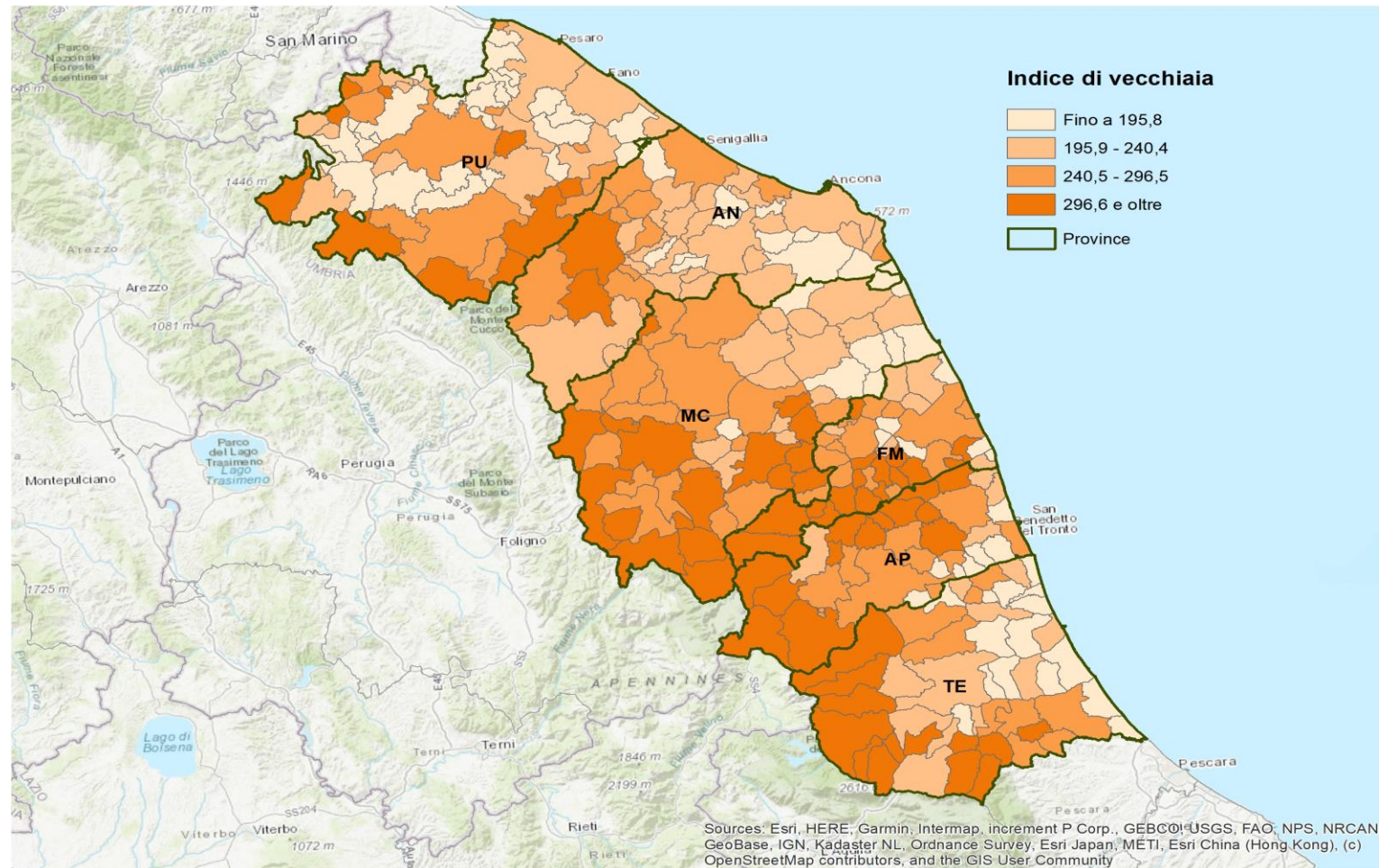

Fonte: Istat, Censimento della popolazione

La struttura della popolazione

INDICE DI DIPENDENZA STRUTTURALE COMUNALE. 1° GENNAIO 2023

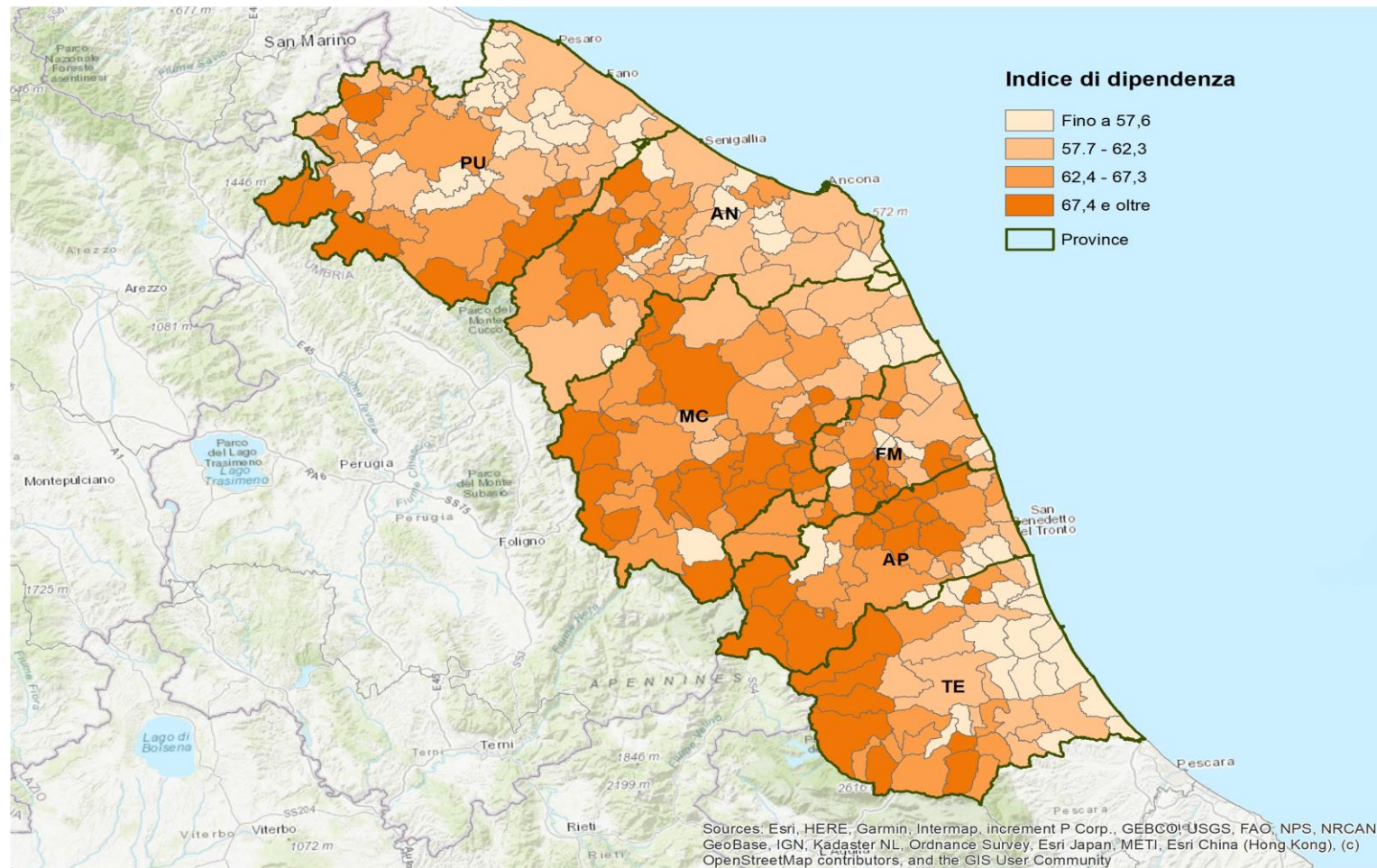

Fonte: Istat, Censimento della popolazione

La popolazione straniera

POPOLAZIONE STRANIERA PER REGIONE E PROVINCIA. ANNI 2011-2023

(dati al 1° gennaio; valori assoluti e variazioni percentuali)

RIPARTIZIONI/ PROVINCE/ REGIONI	2011	2012	2013	2014	2015	2016	2017	2018	2019	2020	2021	2022	2023	Var %
Totale Marche	134.600	137.536	141.989	142.810	141.451	135.524	130.114	129.739	130.903	130.595	130.462	126.820	129.067	-4,1
<i>Provincia di Pesaro e Urbino</i>	32.540	32.660	32.747	32.142	31.201	29.501	28.377	28.442	28.917	28.382	28.795	27.909	28.177	-13,4
<i>Provincia di Ancona</i>	40.520	42.036	43.716	44.657	44.590	43.139	41.147	40.928	41.427	41.690	41.887	40.982	42.256	4,3
<i>Provincia di Macerata</i>	32.817	33.231	34.513	34.419	33.978	32.001	30.225	29.446	29.199	28.928	29.078	28.118	28.412	-13,4
<i>Provincia di Ascoli Piceno</i>	12.909	13.268	13.978	14.244	14.053	13.656	13.417	13.584	13.819	13.908	13.654	13.310	13.589	5,3
<i>Provincia di Fermo</i>	15.814	16.341	17.035	17.348	17.629	17.227	16.948	17.339	17.541	17.687	17.048	16.501	16.633	5,2
<i>Provincia di Teramo</i>	21.242	21.780	22.932	23.217	23.463	23.241	22.931	22.582	23.191	22.661	22.338	21.819	22.437	5,6
Nord	2.557.231	2.673.996	2.826.455	2.908.779	2.904.626	2.862.484	2.817.098	2.835.528	2.900.417	2.936.602	3.058.724	2.973.523	3.022.107	18,2
Centro	993.017	1.042.590	1.124.653	1.173.522	1.189.742	1.197.915	1.206.989	1.222.811	1.246.779	1.250.276	1.284.499	1.241.133	1.266.873	27,6
Mezzogiorno	551.087	602.615	659.385	704.865	740.877	770.643	794.546	825.112	848.962	852.759	828.671	816.060	852.361	54,7
Italia	4.101.335	4.319.201	4.610.493	4.787.166	4.835.245	4.831.042	4.818.633	4.883.451	4.996.158	5.039.637	5.171.894	5.030.716	5.141.341	25,4

Fonte: Istat, Ricostruzione per il periodo 2011-2018 e Censimento della popolazione per il 2019-2023

La popolazione straniera

INCIDENZA POPOLAZIONE STRANIERA. 1° GENNAIO 2023 (valori percentuali)

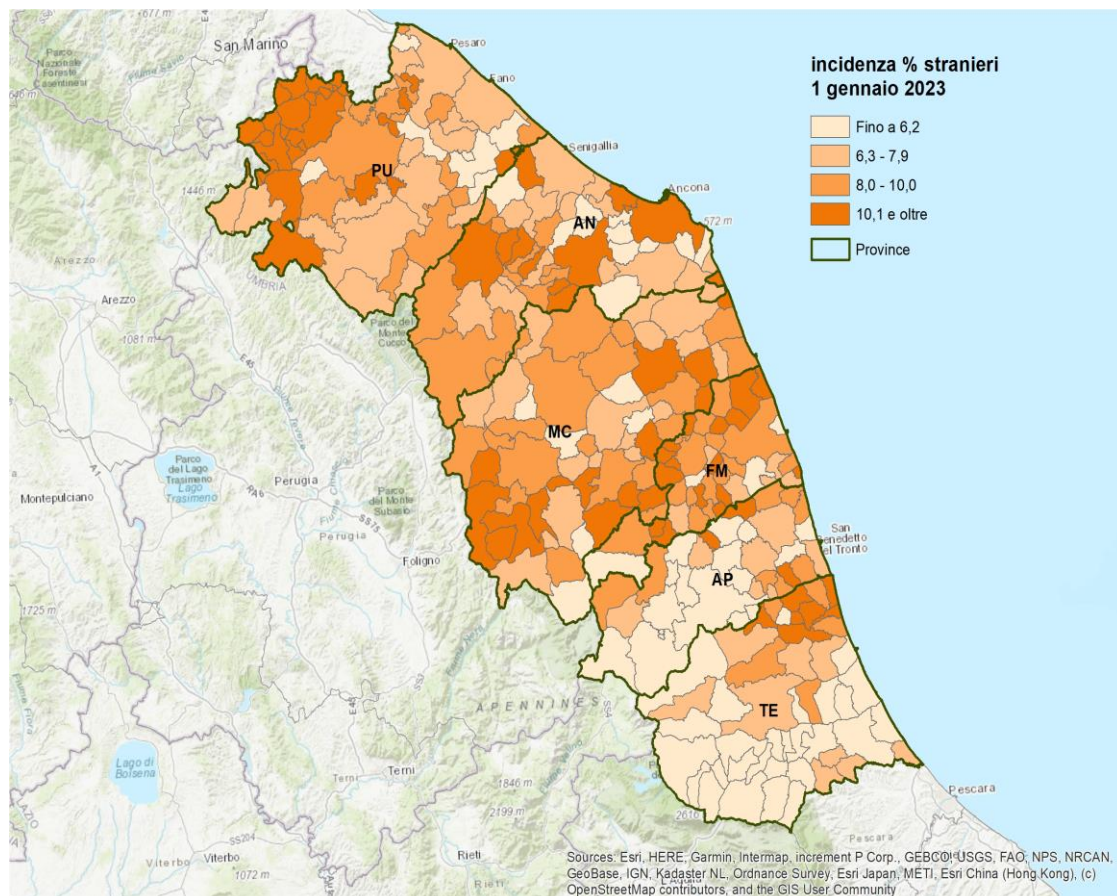

VARIAZIONE DELLA POPOLAZIONE STRANIERA. ANNI 2011-2023 (dati al 1° gennaio; variazioni percentuali)

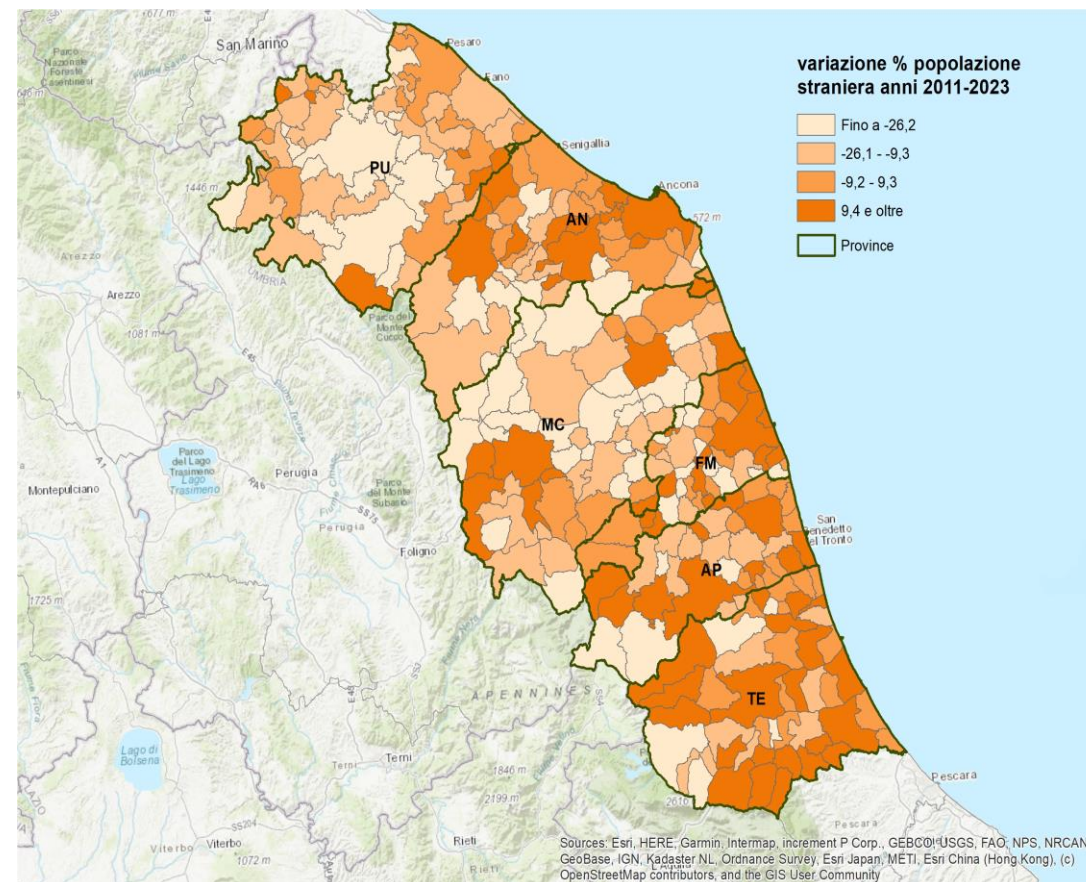

Fonte: Istat, Ricostruzione per il periodo 2011-2018 e Censimento della popolazione per il 2019-2023

Le previsioni demografiche

VARIAZIONE DELLA POPOLAZIONE COMUNALE. ANNI 2023-2043 (dati al 1° gennaio; variazioni percentuali)

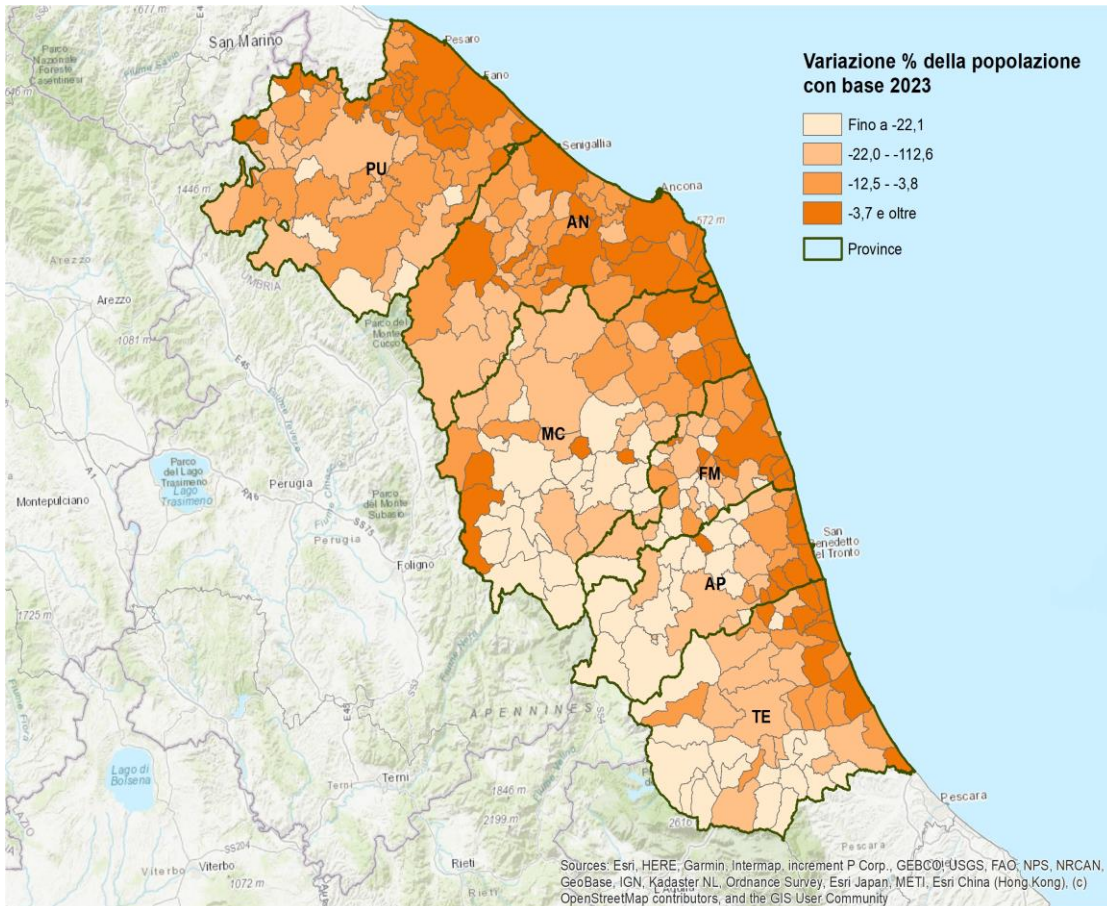

PIRAMIDE DELL'ETÀ TOTALE REGIONE MARCHE E TERAMO. ANNI 2023-2043 (dati al 1° gennaio)

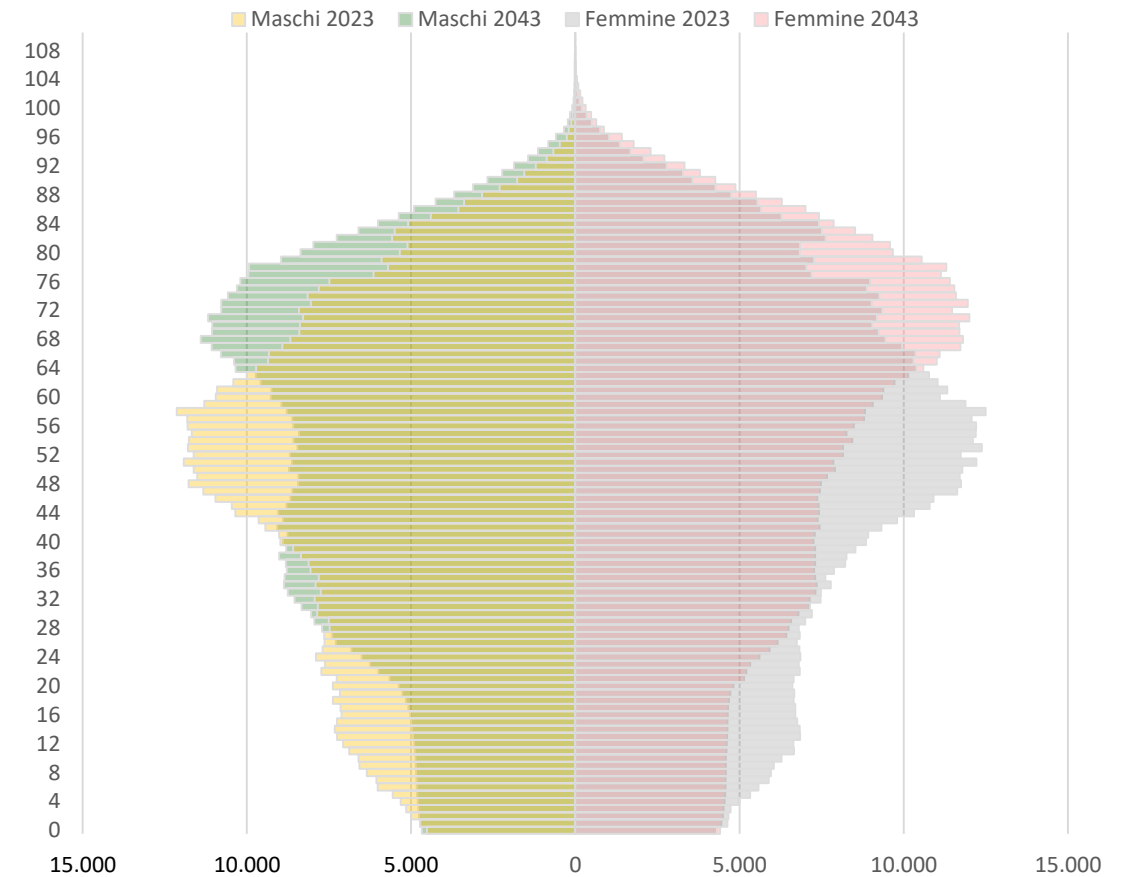

Fonte: Istat, Statistica sperimentale: Previsioni demografiche comunali

Lavoro e istruzione

Il tasso di occupazione

TASSO DI OCCUPAZIONE (20-64 ANNI). ANNO 2022

(Rapporto percentuale tra gli occupati 20-64 anni e la popolazione residente della medesima classe d'età)

RIPARTIZIONI/ PROVINCE/ REGIONI	Tasso di occupazione (20-64 anni)
Totale Marche	70,3
<i>Provincia di Pesaro e Urbino</i>	71,3
<i>Provincia di Ancona</i>	71,6
<i>Provincia di Macerata</i>	70,5
<i>Provincia di Ascoli Piceno</i>	67,6
<i>Provincia di Fermo</i>	68,0
<i>Provincia di Teramo</i>	64,3
Nord-Ovest	72,3
Nord-est	73,2
Centro	67,6
Sud	54,6
Isole	52,5
ITALIA	65,3

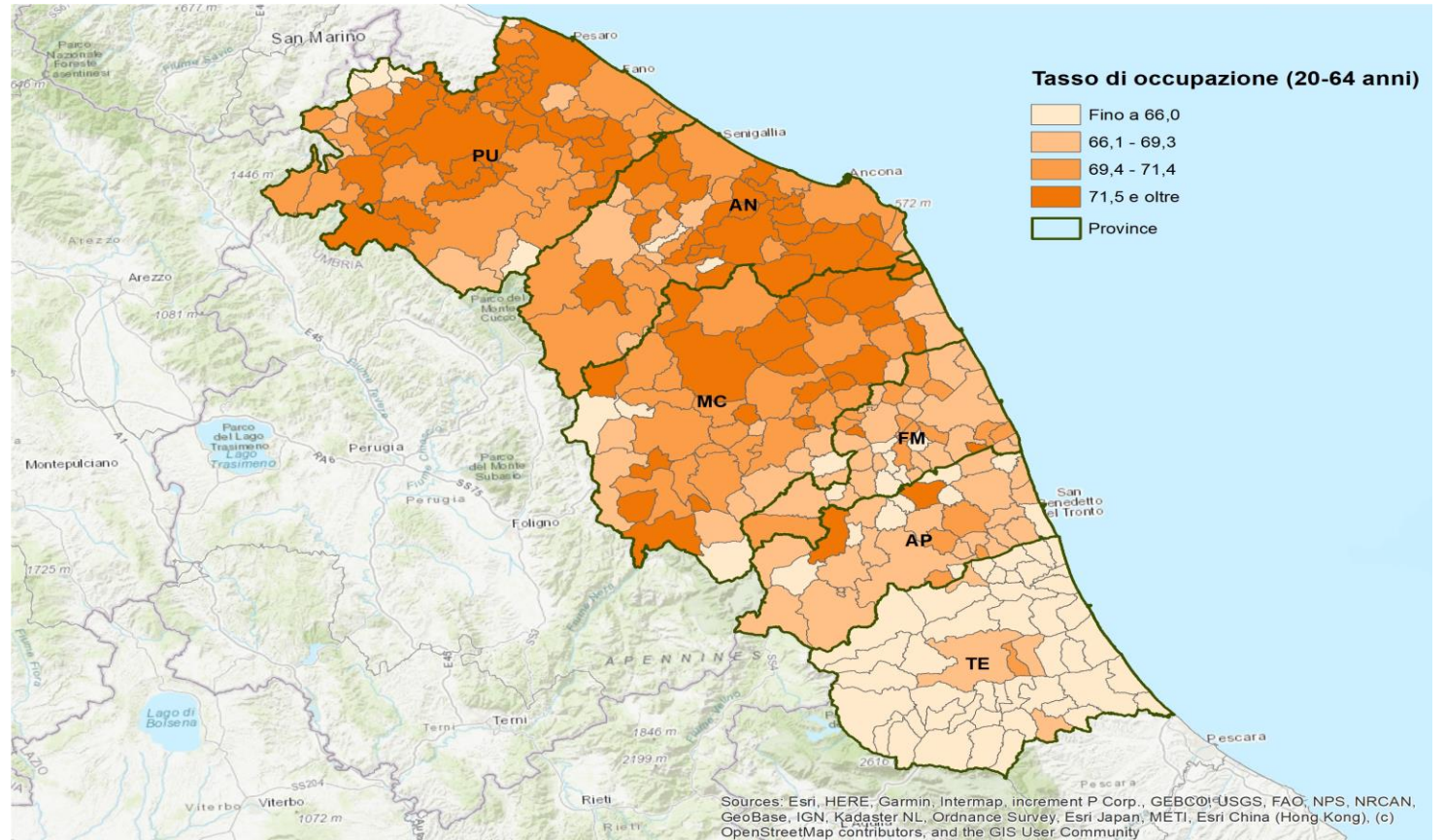

Fonte: Istat, Censimento della popolazione

I Neet

INCIDENZA DEI GIOVANI CHE NON STUDIANO E NON LAVORANO. ANNO 2022 (Rapporto percentuale tra la popolazione residente nella classe di età 15-29 anni che non studia e non lavora e la popolazione residente nella medesima classe di età)

RIPARTIZIONI/ PROVINCE/ REGIONI	Incidenza dei giovani che non studiano e non lavorano
Totale Marche	15,2
<i>Provincia di Pesaro e Urbino</i>	14,3
<i>Provincia di Ancona</i>	15,1
<i>Provincia di Macerata</i>	15,0
<i>Provincia di Ascoli Piceno</i>	16,0
<i>Provincia di Fermo</i>	16,9
<i>Provincia di Teramo</i>	18,9
Nord-Ovest	15,7
Nord-est	14,1
Centro	18,6
Sud	26,9
Isole	29,6
ITALIA	20,3

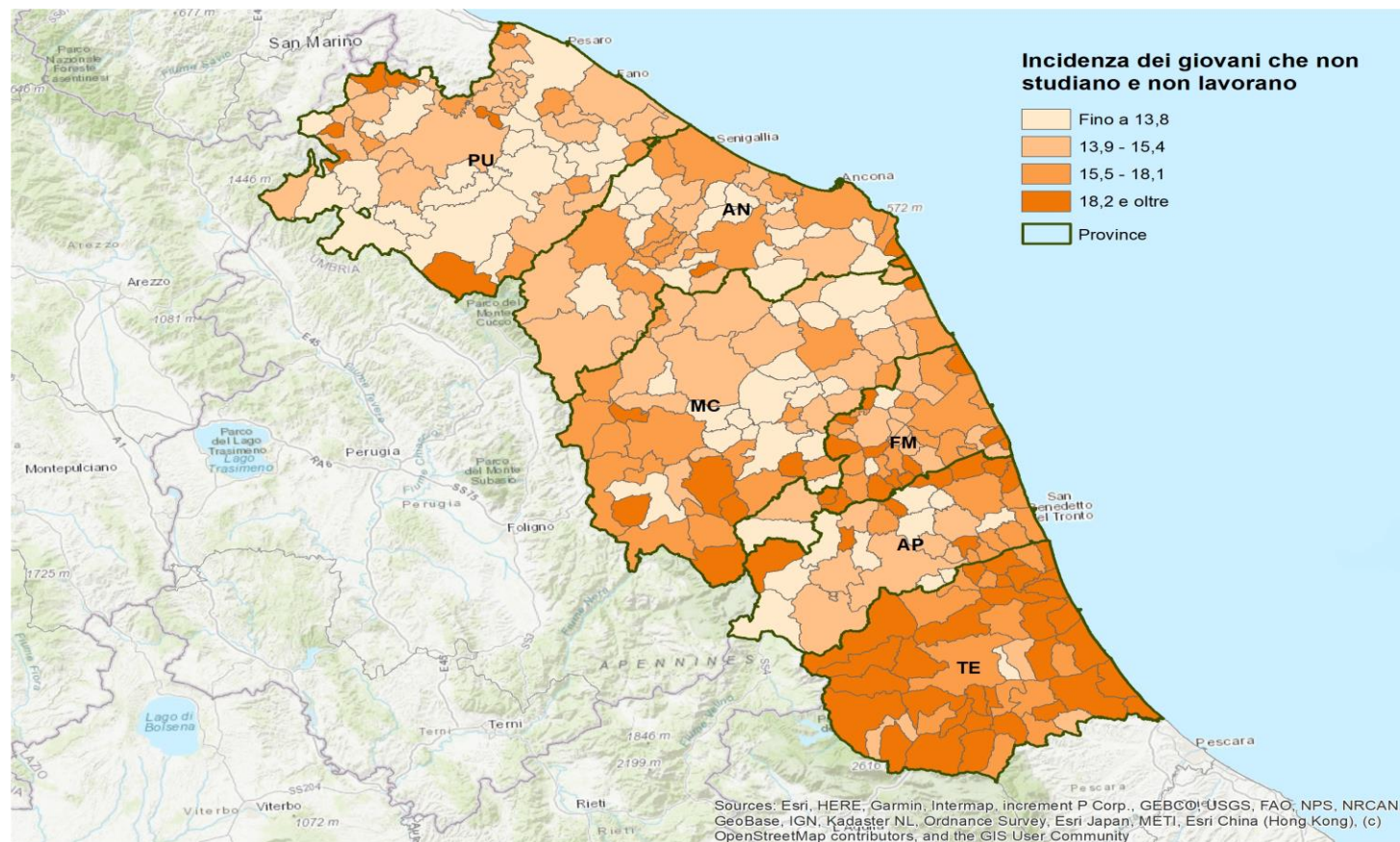

Fonte: Istat, integrazione dei dati del Censimento della popolazione con informazioni provenienti da archivi amministrativi

L'istruzione terziaria

INDICE DI ADULTI CON DIPLOMA O TITOLO TERZIARIO. ANNO 2022 (Rapporto percentuale tra popolazione nella classe di età 25-64 che ha conseguito un diploma di scuola secondaria superiore o un titolo terziario e totale della popolazione residente della medesima classe)

RIPARTIZIONI/ PROVINCE/ REGIONI	Indice di adulti con diploma o titolo terziario
Totale Marche	69,0
<i>Provincia di Pesaro e Urbino</i>	69,3
<i>Provincia di Ancona</i>	71,2
<i>Provincia di Macerata</i>	67,1
<i>Provincia di Ascoli Piceno</i>	71,3
<i>Provincia di Fermo</i>	63,4
<i>Provincia di Teramo</i>	66,4
Nord-Ovest	67,7
Nord-est	69,1
Centro	70,7
Sud	61,1
Isole	57,0
ITALIA	65,9

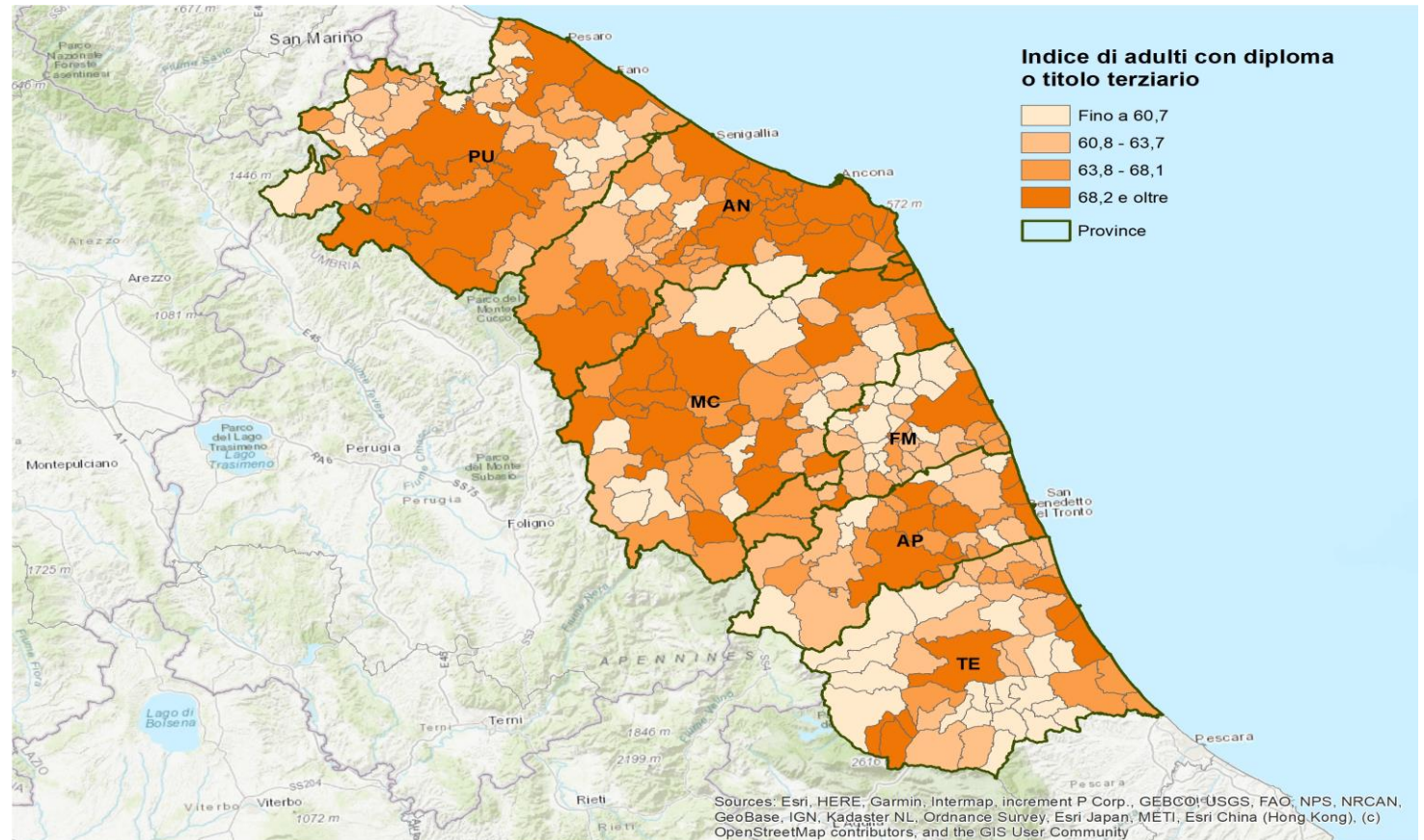

Fonte: Istat, Censimento della popolazione

Il Bes dei territori marchigiani: il dominio Istruzione e formazione

DOMINIO ISTRUZIONE E FORMAZIONE: DIFFERENZE DI BENESSERE A LIVELLO REGIONALE (SX) E PROVINCIALE (DX). MARCHE - ANNI 2020, 2021, 2022 (ULTIMO ANNO DISPONIBILE) (differenze standardizzate, Italia=0) (a)

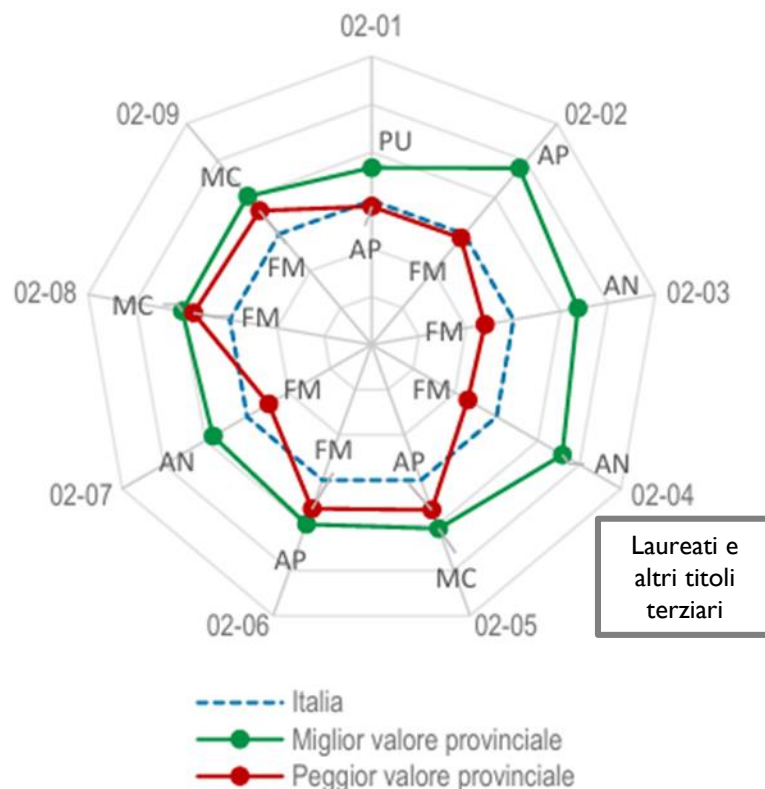
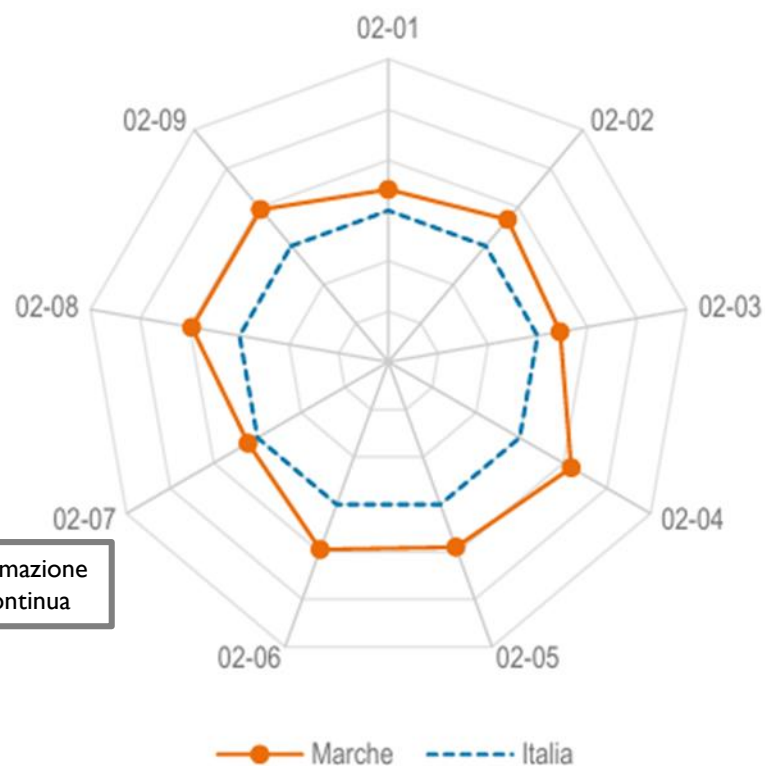

Legenda

- 02-01 Bambini che hanno usufruito dei servizi comunali per l'infanzia
- 02-02 Partecipazione al sistema scolastico dei bambini di 4-5 anni
- 02-03 Persone con almeno il diploma (25-64 anni)
- 02-04 Laureati e altri titoli terziari (25-39 anni)
- 02-05 Passaggio all'università
- 02-06 Giovani che non lavorano e non studiano (NEET)
- 02-07 Partecipazione alla formazione continua
- 02-08 Competenza numerica non adeguata (studenti classi III scuola secondaria primo grado)
- 02-09 Competenza alfabetica non adeguata (studenti classi III scuola secondaria primo grado)

(a) Le differenze dal valore Italia sono standardizzate per rendere comparabili indicatori diversi per ordine di grandezza o unità di misura. La rappresentazione è proposta in termini di benessere, ovvero le differenze positive indicano un livello di benessere più alto, quelle negative un livello più basso.

Fonte: Istat, indicatori Bes dei territori, edizione 2023

Aspetti strutturali del sistema produttivo

L'andamento dell'economia

ANDAMENTO DEL PIL IN VOLUME. ANNI 2018-2022

(valori concatenati, numeri indice base 2018=100)

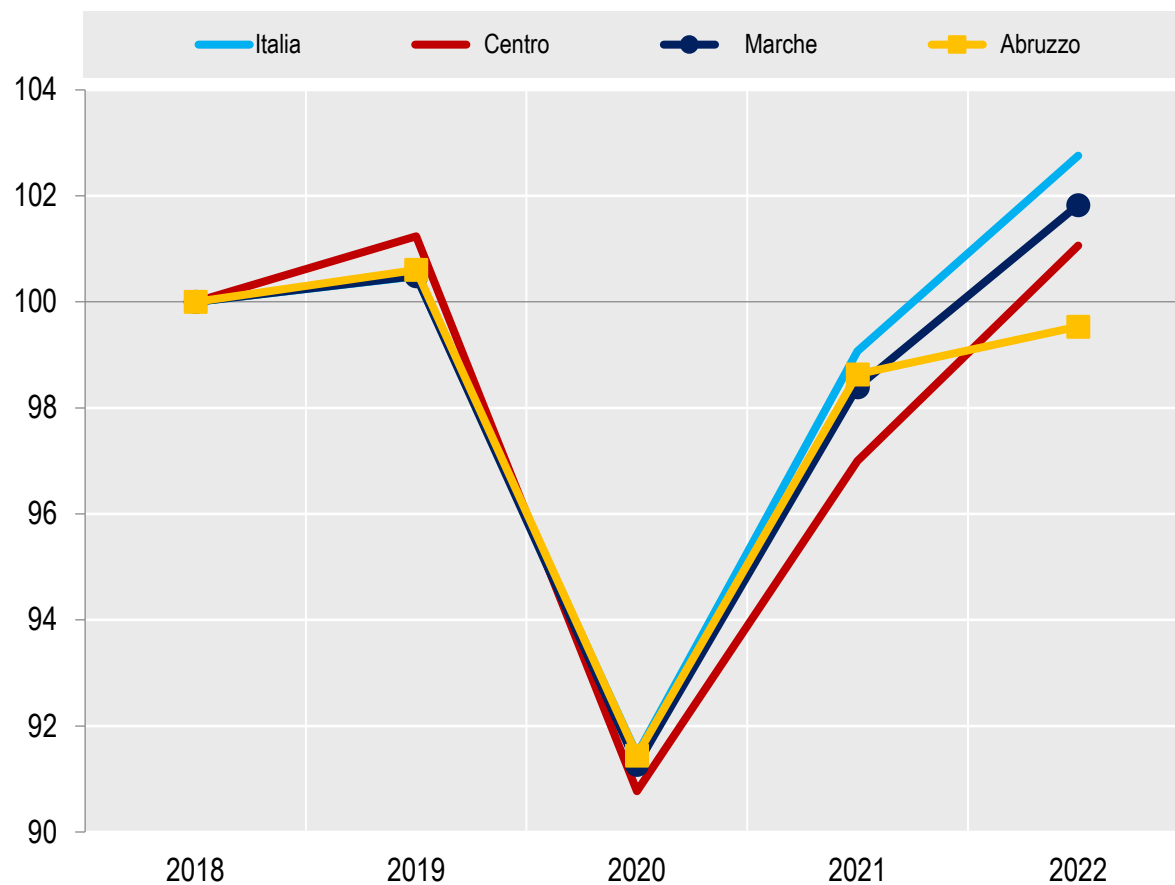

Fonte: Istat, Conti Nazionali territoriali (dicembre 2023)

ANDAMENTO DEGLI OCCUPATI. ANNI 2018-2023

(numeri indice base 2018=100)

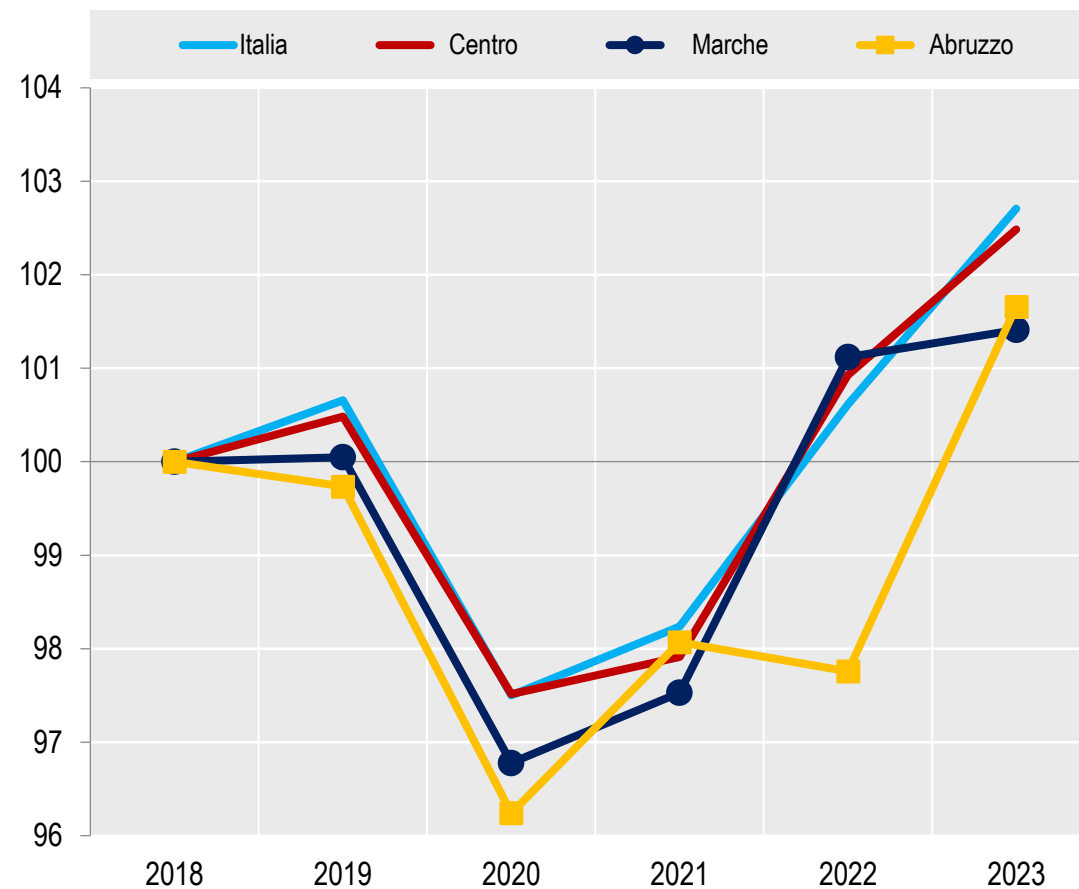

Fonte: Istat, Rilevazione sulle forze di lavoro

Principali indicatori economici strutturali

PRINCIPALI AGGREGATI E INDICATORI ECONOMICI PER UNITÀ TERRITORIALE SOVRACOMUNALE. ANNO 2021

(Industria e servizi di mercato; valori assoluti e percentuali)

PROVINCE/ REGIONI	Numero unità locali	%	Addetti	%	Valore aggiunto (migliaia di euro)	%	Valore aggiunto per addetto (migliaia di euro)
Ancona	38.418	28%	149.539	31%	7.443.091	34%	49,8
Pesaro e Urbino	32.328	24%	119.427	25%	5.434.277	25%	45,5
Macerata	29.399	22%	100.251	21%	4.212.487	19%	42,0
Ascoli Piceno	18.975	14%	60.520	13%	2.592.487	12%	42,8
Fermo	16.550	12%	51.379	11%	1.973.086	9%	38,4
Teramo	25.881	24%	88.030	25%	3.701.814	25%	42,1
	161.551		569.146		25.357.242		
Marche	135.670		481.116		21.655.428		45,0
Abruzzo	106.379		351.545		14.707.162		41,8
ITALIA	4.792.901		17.074.943		898.235.482		52,6

Fonte: Istat, Frame Territoriale

DISTRIBUZIONE % VALORE AGGIUNTO PER TIPOLOGIA DI GOVERNANCE

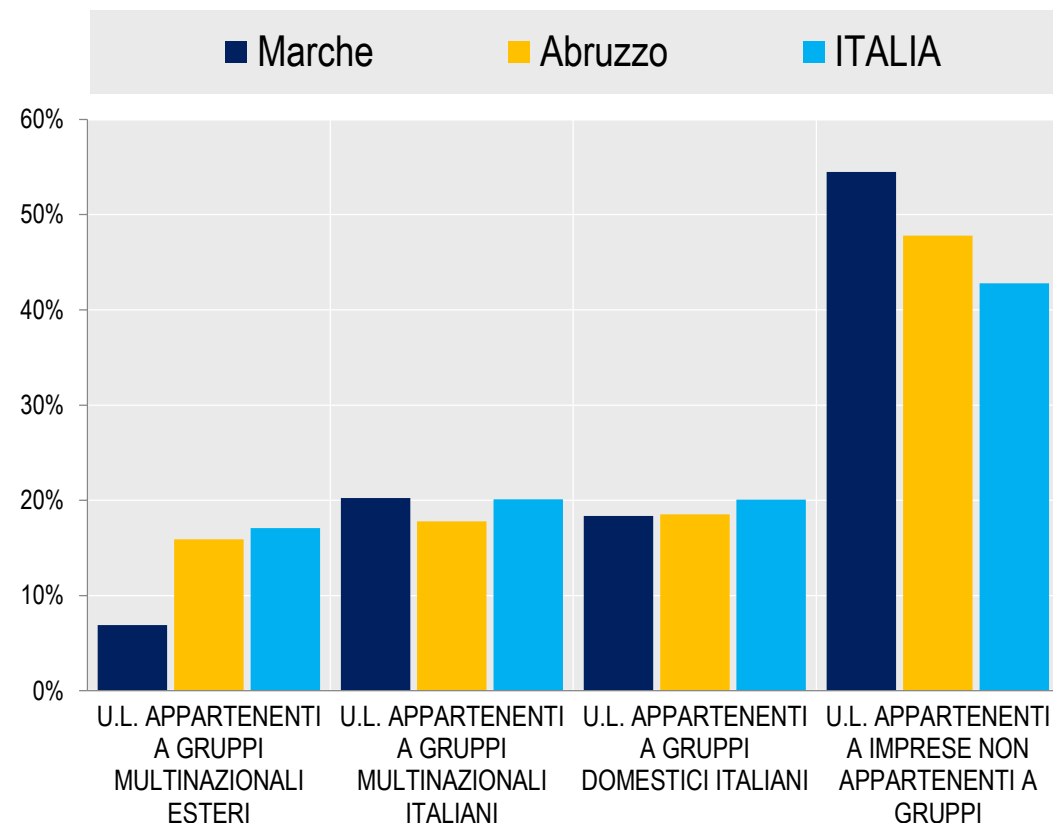

La densità imprenditoriale

INDICATORI SULL' IMPRENDITORIALITÀ PER PROVINCIA, MARCHE E ABRUZZO. ANNO 2022

(numero di imprenditori per 1.000 residenti - 15-64 anni - per macrosettori economici e caratteristiche demografiche degli imprenditori)

PROVINCE/ REGIONI	Imprenditori (per 1.000 residenti 15-64 anni)				Imprenditori (valori % sul totale)				
	Industria in senso stretto	Costruzioni	Servizi	Totale	In attività ad alto contenuto tecnologico	Donna	Stranieri	Under 35	Con almeno una laurea triennale
Pesaro e Urbino	21,0	19,6	126,8	167,4	31,2	28,0	8,2	9,2	24,6
Ancona	14,3	15,0	110,0	139,4	31,4	29,7	7,0	9,7	28,8
Macerata	21,9	21,0	121,3	164,2	28,8	28,7	7,1	10,1	24,9
Ascoli Piceno	15,6	18,7	123,1	157,4	29,9	28,5	6,8	10,0	27,3
Fermo	32,0	17,7	115,9	165,5	26,5	29,4	7,7	9,4	22,4
MARCHE	19,6	18,1	118,7	156,5	30,0	28,9	7,4	9,7	26,0
L'Aquila	8,7	17,2	106,8	132,7	29,4	31,7	6,7	11,9	30,4
Teramo	15,0	17,1	105,8	137,9	27,1	29,2	11,3	10,8	25,8
Pescara	10,9	13,7	123,8	148,5	31,9	30,4	9,0	11,0	33,1
Chieti	12,0	14,1	98,2	124,4	26,7	30,9	7,8	10,4	28,5
ABRUZZO	11,7	15,4	108,3	135,4	28,8	30,6	8,7	11,0	29,5
Centro	12,1	15,7	117,6	145,4	31,7	32,0	9,6	11,3	28,1
Sud	8,6	11,9	91,1	111,6	26,0	28,2	5,2	13,7	27,1
Italia	11,5	15,3	106,0	132,8	30,3	30,3	8,3	12,2	27,0

- Nelle Marche il numero di imprenditori ogni 1.000 residenti di 15-64 anni è superiore al valore medio nazionale e a quello del Centro.
- La percentuale di imprenditori che hanno avviato un'attività nei settori ad alto contenuto tecnologico e conoscitivo è in linea con la media nazionale; più bassa la quota di giovani, donne e stranieri.

Gli ostacoli alla competitività

PRINCIPALI OSTACOLI ALLA COMPETITIVITÀ D'IMPRESA: DIFFERENZE IN PUNTI PERCENTUALI TRA IL 2018 E IL 2022 (imprese attive con 3 e più addetti; quota di imprese che hanno dichiarato l'ostacolo)

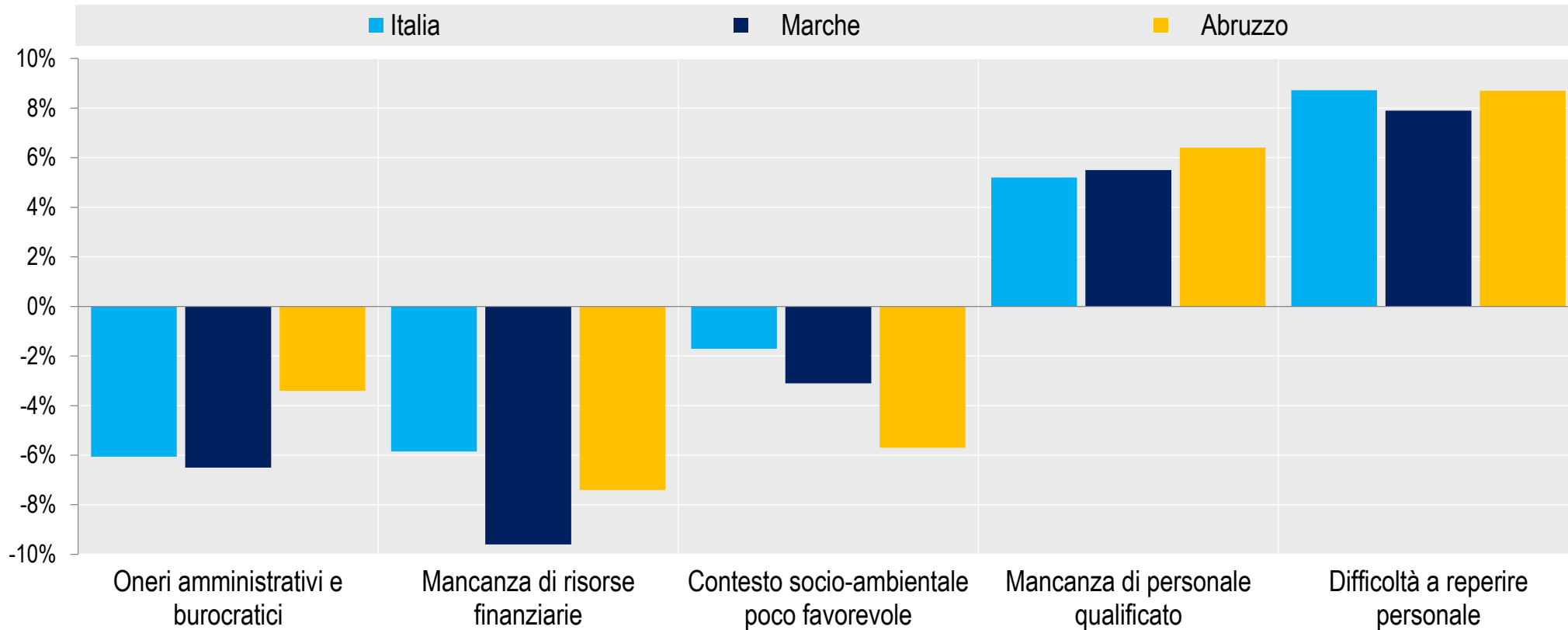

Fonte: Istat, Censimento permanente delle imprese

Le aree di specializzazione intelligente nelle Marche

PRINCIPALI INDICATORI PER AREA DI SPECIALIZZAZIONE INTELLIGENTE (a). ANNO 2022

(imprese attive con 3 e più addetti; valori percentuali sul totale delle imprese a livello regionale)

AREE DI SPECIALIZZAZIONE S3	% IMPRESE	% ADDETTI	% VALORE AGGIUNTO	% ESPORTAZIONI
Aerospazio	2,2	10,5	17,2	37,3
Agroalimentare	14,7	15,5	13,7	13,2
Economia del mare	3,7	11,2	17,0	28,0
Chimica Verde	2,7	10,2	17,6	38,4
Design Creatività e Made in Italy	8,1	19,4	26,5	56,1
Energia e Ambiente	6,4	17,1	27,2	45,5
Fabbrica Intelligente	4,6	17,8	28,1	65,2
Mobilità sostenibile	3,6	12,1	18,6	31,4
Salute	5,0	7,7	10,7	11,1
Comunità intelligenti sicure e inclusive	1,9	9,7	15,7	36,9
Tecnologie per gli ambienti di vita	5,2	13,4	21,3	41,3
Tecnologie per il patrimonio culturale	2,5	5,4	8,3	7,7
Totale imprese specializzate	31,3	44,7	53,6	80,2

- La Strategia di Specializzazione intelligente ha l'obiettivo di massimizzare l'impatto degli investimenti dedicati a ricerca, sviluppo tecnologico e innovazione in modo coerente con le specializzazioni dei territori.
- Lo scorso maggio l'Istat ha aggiornato gli indicatori e gli aggregati economici relativi alle imprese incluse nel comparto S3 (*Smart Specialisation Strategy*) sulla base delle informazioni del Censimento permanente delle imprese.
- Nel 2021 il comparto S3 rappresenta il 31,3% delle imprese dell'industria e dei servizi delle Marche, il 44,7% degli addetti, il 53,6% del valore aggiunto e l'80,2% dell'export di merci.

(a) La somma delle percentuali è superiore ai rispettivi totali poiché un'impresa può essere classificata in più aree di specializzazione.

Fonte: Istat, Censimento permanente delle imprese

Grazie