

# #noibanco

Speciale

## Bilancio di coerenza

Rapporto 2022



credito cooperativo

Foto realizzata in occasione dei workshop del Progetto Raf, presso il cortile del Palazzo Ducale di Mafalda appena restaurato



## IL BILANCIO SOCIALE

**Nel** lontano 2000, quando per la prima volta questa BCC iniziò a rendicontare in un Bilancio Sociale la sua peculiare missione di sviluppo sostenibile in termini ambientali, sociali e di governance, sembrava un ossimoro rispetto alla attività bancaria tipica della nostra impresa.

Oggi i temi sociali, di prossimità territoriale, di cura ambientale, presenza civile, impegno culturale sono invece diventati un obiettivo per ogni impresa. Questo traguardo non può che trovare soddisfazione in una cooperativa come la nostra che nasce nel 1985 proprio per sostenere non solo l'economia locale, ma anche e soprattutto per dare attuazione ai principi che ne ispirano l'essenza e così bene riportati nell'articolo 2 che nel corso di questi quasi 40 anni non è mai cambiato:

*“La Società si ispira ai principi cooperativi della mutualità senza fini di speculazione privata. Essa ha lo scopo di favorire i soci e gli appartenenti alle comunità locali nelle operazioni e nei servizi di banca, perseguendo il miglioramento delle condizioni morali, culturali ed economiche degli stessi e promuovendo lo sviluppo della cooperazione e l'educazione al risparmio e alla previdenza nonché la coesione sociale e la crescita responsabile e sostenibile del territorio nel quale opera.*

*La Società si distingue per il proprio orientamento sociale e per la scelta di costruire il bene comune. È altresì impegnata ad agire in coerenza con la Carta dei Valori del Credito Cooperativo e a rendere effettivi forme adeguate di democrazia economico-finanziaria e lo scambio mutualistico tra i soci nonché la partecipazione degli stessi alla vita sociale.”*

A questi principi si è ispirata la nostra Cooperativa di Credito nel suo pensare e nel suo agire, nel rendicontare le sue attività ed anche nel pianificare le sue strategie future.

A questi principi è stata ancorata la scelta di costituire e di sostenere la FONDAZIONE BCC VALLE DEL TRIGNO, che dopo avere approvato il 27/12/2022 le modifiche statutarie previste dal D. Lgs n. 117/2017, e dopo averne fatto regolare richiesta, è stata iscritta il 10 marzo 2023 nella sezione G) ALTRI ENTI DEL TERZO SETTORE del RUNTS come “FONDAZIONE BCC VALLE DEL TRIGNO ENTE DEL TERZO SETTORE” - C.F. 92036740691 con sede legale a Mafalda (CB) in Via Roma n. 40.

Siamo certi che i traguardi raggiunti altro non sono che un nuovo punto di partenza per realizzare un ambizioso progetto di sviluppo economico, sociale e territoriale. Questo progetto lo potremo realizzare con la dinamicità e la partecipazione attiva di tutti nostri soci per avviarci verso il futuro della nostra BCC e della nostra Fondazione.



**Nicola Valentini**  
Presidente della BCC Valle del Trigno

**DONA IL 5xmille ALLA**



**Un contributo per aiutarci nelle attività di utilità sociale e di sviluppo locale**

**SCELTA PER LA DESTINAZIONE DEL CINQUE PER MILLE DELL'IRPEF  
COME DA RIQUADRO PRESENTE NELLA DICHIARAZIONE DEI REDDITI**



# IL QUADRO GENERALE DELLA COOPERAZIONE DI CREDITO IN ITALIA E NEL MONDO

## NOTA METODOLOGICA

Il documento è redatto tenendo in considerazione gli Obiettivi di Sviluppo Sostenibile (Sustainable Development Goals, SDGs) definiti dall'Agenda 2030 dell'ONU, con la finalità di rendere evidente il contributo delle Banche di Credito Cooperativo al loro raggiungimento e gli ambiti tematici di redazione della Dichiarazione non finanziaria (D.lgs. 254 del 30 dicembre 2016).

## LA STRUTTURA DEL CREDITO COOPERATIVO

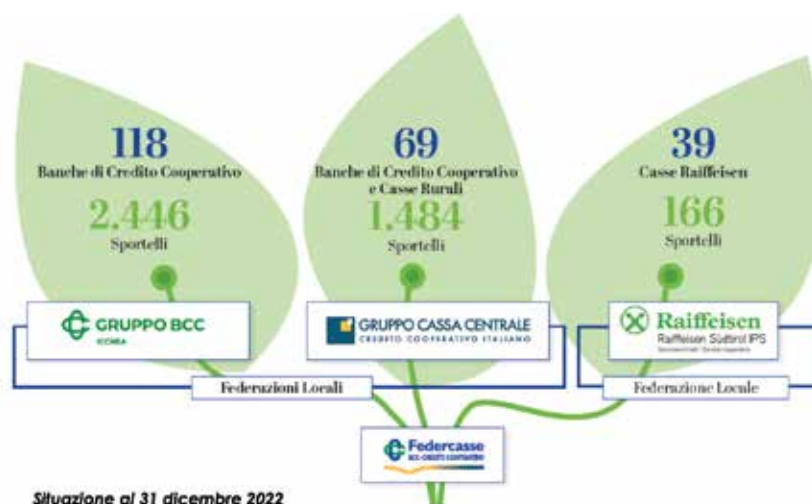

Dal 2019 sono operativi il **Gruppo Bancario Cooperativo Cassa Centrale** (1° gennaio) e il **Gruppo Bancario Cooperativo Iccrea** (4 marzo) come esito della Riforma del Credito Cooperativo del 2016-2018 (l. 49/2016 e successive modificazioni). Le Banche di Credito Cooperativo-Casse Rurali detengono sostanzialmente tutto il capitale delle Capogruppo del Gruppo Bancario Cooperativo al quale hanno aderito. A sua volta, la Capogruppo controlla su base contrattuale e garantisce le singole BCC azioniste.

## I NOSTRI VALORI, LE NORME E GLI OBIETTIVI DELLO SVILUPPO SOSTENIBILE

Dal 2019, il Credito Cooperativo, per il tramite di Federacasse, aderisce all'Asvis (Alleanza Italiana per lo Sviluppo Sostenibile) che promuove in Italia gli obiettivi di sviluppo sostenibile deliberati dall'Assemblea Generale delle Nazioni Unite e promossi a livello globale nell'ambito dell'Agenda 2030.





## Bilancio di Coerenza - Rapporto 2022

Nello **Statuto** di tutte le BCC-CR italiane, l'art. 2 indica gli obiettivi e le finalità imprenditoriali tipiche delle banche mutualistiche di comunità. Almeno 6 di questi si riconducono direttamente ai 17 Obiettivi dell'Agenda 2030. La finanza che realizzano le BCC-CR è orientata alla promozione dell'economia reale e del benessere delle comunità, come affermato nella **Carta della Finanza libera, forte e democratica** (approvata dal XIV Congresso Nazionale del Credito Cooperativo-dicembre 2011).



**1. Responsabile**  
**2. Sociale**  
**3. Plurale**  
**4. Inclusiva.**

**5. Comprensibile**  
**6. Utile**  
**7. Incentivante**  
**8. Educante**

**9. Efficiente**  
**10. Partecipata**

### LA RICONOSCIUTA FUNZIONE DELLE BANCHE MUTUALISTICHE

Sono sempre maggiori i riconoscimenti del mondo accademico e istituzionale sul ruolo del Credito Cooperativo a favore della crescita economica sostenibile dell'Italia. Ecco alcune citazioni.



**“LE BCC RIDUCONO LE DISUGUAGLIANZE DI REDDITO ACCRESCENDO LE OPPORTUNITÀ ANCHE PER CHI PARTE MENO AVANTAGGIATO”.**

Minetti R., Murro P., Peruzzi V. “Not all banks are equal: cooperative banking and income inequality” *Economic Enquiry* – 2020  
Khafagy A., “The Economics of financial cooperatives” Routledge 2020

**“LE BCC GENERANO UNA CRESCITA ECONOMICA SIGNIFICATIVA E ADDIZIONALE RISPETTO A QUELLA DI ALTRE ISTITUZIONI FINANZIARIE IN TERMINI DI REDDITO E OCCUPAZIONE”.**

Coccorese P. e Shaffer S., “Cooperative banks and local economic growth”, *Regional Studies*, Vol. 55 – 2021

**“LE BCC SOSTENGONO LE IMPRESE ANCHE NELLE FASI DI CRISI ECONOMICA”.**

Beccalli et. Al., “La prossimità delle BCC facilita l'accesso al credito delle piccole imprese 2022”  
Barboni G., Rossi C., “Does your neighbour know you better? The supportive role of local banks in the financial crisis” *Journal of Banking & Finance*, 106 – 2019  
Banca d'Italia - *Questioni di Economia e Finanza* Banca d'Italia n. 264 marzo 2015 e 324, marzo 2016

**“LE BCC NON RIDUCONO IL CREDITO IN SITUAZIONI DI INCERTEZZA”.**

Secondo uno studio di Banca d'Italia del 2017: «Dal punto di vista di un'azienda, la vicinanza geografica è una copertura di gran lunga migliore contro gli shock da incertezza rispetto a un solido record di credito»  
Alessandri P. Bottero M., “Bank lending in uncertain times”, *Temi di Discussione Banca d'Italia* n. 1109 – aprile 2017

**“LE BCC SOSTENGONO LE PMI NELLA DINAMIZZAZIONE DEL LORO MODELLO DI BUSINESS E NELLA RICERCA DI MERCATI DI ESPORTAZIONE”.**

Rapporto MET 2022 “Le imprese dopo la pandemia”, Ecra 2022  
Agostino M., Errico L., Rondinella S., Trivieri F., “Do cooperative banks matter for new business creation?”, *Ann Public Coop Econ.* 2021, 1–39

**“LE BCC MINIMIZZANO LA CONFLITTUALITÀ CON LA CLIENTELA, SINTOMO DI CORRETTEZZA NELLE RELAZIONI E NELLA GESTIONE DELLA «FIDUCIA»”.**

Relazione Arbitro Bancario Finanziario 2021

## IL CREDITO COOPERATIVO NEL 2022: I NUMERI



## LA DISTRIBUZIONE SUL TERRITORIO: CAPILLARI E PRESENTI



A dicembre 2022, in **702 Comuni** le BCC-CR sono l'unica presenza bancaria e l'86% di questi ha una popolazione inferiore ai 5 mila abitanti, ulteriore segno del contributo delle BCC-CR al contenimento dello spopolamento e dell'impegno a preservare il servizio bancario anche in aree a rischio di marginalizzazione.

## I SOCI E LE SOCIE

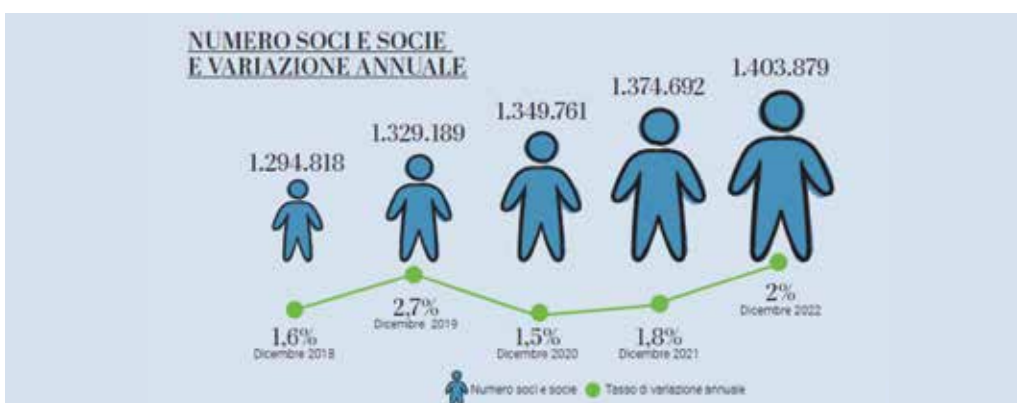

## LE GIOVANI SOCIE E I GIOVANI SOCI. LE INIZIATIVE A LIVELLO NAZIONALE



Costituita tredici anni fa, la Rete dei Giovani Soci ha una base di oltre 80 mila under 30 Giovani Socie e Giovani Soci delle Banche di Credito Cooperativo e Casse Rurali italiane, 54 i Gruppi costituiti.

## IL MODELLO DI BUSINESS: DA SEMPRE PROTAGONISTI DELLA FINANZA GEO-CIRCOLARE, FINANZIAMO L'ECONOMIA REALE E FAVORIAMO L'OCCUPAZIONE

Le BCC sono banche di comunità perché nelle comunità vivono e lavorano i propri soci e socie, lì esse creano valore per il territorio. Sono banche dell'economia reale. Attraggono fiducia e la restituiscono: valorizzano il risparmio della clientela, reinvestendolo sul territorio erogando il credito a famiglie, imprese, associazioni, enti locali, generando in tal modo inclusione e sviluppo sostenibile nel rispetto della specifica normativa e dei valori della finanza civile. Interpretano l'esclusiva funzione della finanza d'impatto geo-circolare: per ogni 100 euro di risparmio raccolto nel territorio, le BCC ne impiegano in media 73. Di questi, almeno il 95% - ovvero 69 euro - diventa **credito all'economia reale** di quel territorio.

## DOVE VA IL RISPARMIO RACCOLTO

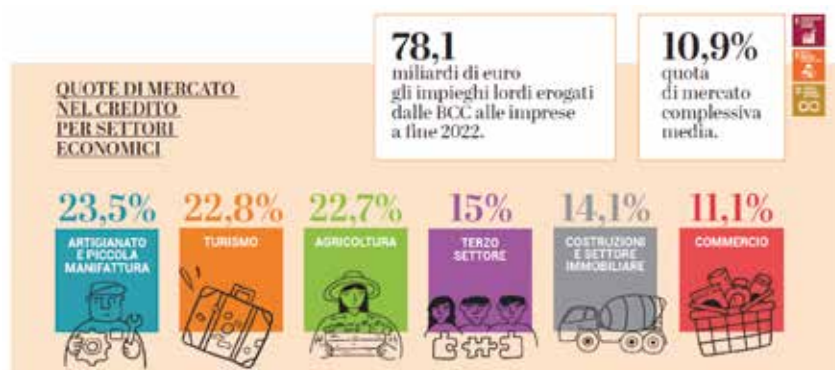

## DIMINUISCE IL RISCHIO E AUMENTANO LE COPERTURE

Il rapporto tra crediti deteriorati lordi e impieghi delle BCC-CR risulta pari al 4,9% (5,5% a settembre 2022). Il rapporto permane **più elevato rispetto alla media dell'industria bancaria** (3,7%). Il rapporto sofferenze/impieghi è pari all'1,7%, in linea con l'industria bancaria (era al 2,6% a fine 2021).

## UN SISTEMA SOLIDO

La dotazione patrimoniale delle banche della categoria risulta in crescita. L'aggregato **"capitale e riserve"** è pari a fine 2022 a **21,8 miliardi**, in crescita su base d'anno (+2,9% rispetto al +1,7% dell'industria bancaria complessiva).

**Il 96% dell'aggregato "capitale e riserve" è inoltre costituito da capitale primario di classe 1 (CET1).**



## LE INIZIATIVE PER L'AMBIENTE

Oltre l'**80% dell'energia** acquistata e consumata dalle diverse articolazioni del Credito Cooperativo proviene da fonti rinnovabili. Nel 2022, attraverso il Consorzio BCC Energia, sono state risparmiate emissioni per **38.930 tonnellate di CO2**.

# IL BILANCIO DI COERENZA DELLA BANCA DI CREDITO COOPERATIVO DELLA VALLE DEL TRIGNO

## CARTA D'IDENTITÀ DELLA NOSTRA BCC



## CARTA D'IDENTITÀ

La BCC DELLA VALLE DEL TRIGNO è nata il **20 ottobre 1985** a in Mafalda in provincia di CAMPOBASSO.

In data **15/12/1986** il Governatore della Banca d'Italia Carlo Azeglio Ciampi autorizza la CASSA RURALE ED ARTIGIANA DI MAFALDA a svolgere l'attività di raccolta del risparmio fra il pubblico e di esercizio del credito e dispone l'iscrizione all'Albo delle aziende di credito sotto il numero 4975.

Il **01/02/1987** in Corso Vittorio Emanuele n.14 a Mafalda, apre il primo sportello della CASSA RURALE ED ARTIGIANA DI MAFALDA.

Il **18/02/1994** la CASSA RURALE ED ARTIGIANA DI MAFALDA assume la denominazione di "BANCA DI CREDITO COOPERATIVO DI MAFALDA".

Il **29/04/1995** l'Assemblea Straordinaria della BANCA DI CREDITO COOPERATIVO DI MAFALDA assume la denominazione di "BANCA DI CREDITO COOPERATIVO DELLA VALLE DEL TRIGNO MAFALDA - SAN SALVO" con sede legale a San Salvo ed annesso sportello in Corso Garibaldi n.71 e sede distaccata a Mafalda.

L'**8/07/2000** viene inaugurata la nuova filiale della BANCA DI CREDITO COOPERATIVO DELLA VALLE DEL TRIGNO MAFALDA - SAN SALVO a Vasto - viale Perth n.1.

Il **26/11/2000** nell'Assemblea Straordinaria la BANCA DI CREDITO COOPERATIVO DELLA VALLE DEL TRIGNO MAFALDA - SAN SALVO assume la denominazione di BANCA DI CREDITO COOPERATIVO DELLA VALLE DEL TRIGNO.

Il **21/12/2001** L'Assemblea Straordinaria della BCC DELLA VALLE DEL TRIGNO delibera la variazione dell'articolo 2 comma 2 dello statuto sociale nel seguente modo: "La società ha sede distaccata nel comune di Mafalda (CB) e nel comune di Trivento (CB)" determinando così l'ampliamento del territorio di competenza della Banca e l'apertura di una sede distaccata in Trivento inaugurata il 7 luglio 2002.

Il **27/10/2004** viene inaugurata a San Salvo in Via Duca degli Abruzzi 103, la nuova sede legale della BCC della Valle del Trigno, nata dalla ristrutturazione della Vecchia Cantina San Vitale costruita negli anni '30. La riqualificazione di quello che è stato un importante simbolo di crescita sociale ed economica per l'agricoltura del territorio e motore per l'economia cittadina voleva rappresentare la volontà di ereditare e continuare ad avere un ruolo centrale per lo sviluppo socio economico del territorio.

Il **09 agosto 2006** viene inaugurato anche il nuovo sportello della BCC a Mafalda.

Il **07/02/2011** viene inaugurato il nuovo sportello della BCC nella città di Vasto in Via Giulio Cesare 26/B - nello stesso anno, nel mese di giugno viene aperto anche lo sportello di Ripalimosani in Via San Rocco, 84.

Il **02/07/2013** nasce la FONDAZIONE BCC DELLA VALLE DEL TRIGNO che si propone di promuovere nell'ambito del territorio di competenza della BCC, lo sviluppo civile, culturale, sociale, ambientale ed economico, sulla base del principio di sussidiarietà, volto a rafforzare i legami solidaristici e a far crescere la responsabilità sociale delle imprese.

Il **22/09/2016** la BCC DELLA VALLE DEL TRIGNO arriva nel capoluogo molisano: viene aperta la filiale di Campobasso in Viale XXV Aprile, 25



## Il 29 aprile 2019 la BCC della Valle del Trigno entra a far parte del GRUPPO BANCARIO COOPERATIVO ICCREA

La BCC attualmente ha la sede legale nel comune di San Salvo e sedi distaccate nei comuni di Mafalda e Trivento ed **opera in 37 Comuni** delle province di Chieti e Campobasso con 6 Filiali altamente automatizzate (Vasto – San Salvo – Mafalda – Trivento – Ripalimosani – Campobasso) a cui si aggiungono ulteriori 3 sportelli self24h a Montenero di Bisaccia, Cupello, San Salvo Marina e 10 uffici di tesoreria enti.

Oltre ai tradizionali canali fisici, la BCC ha potenziato ulteriormente il proprio modello distributivo multicanale attraverso l'installazione presso gli sportelli di **CASSE SELF** che consentono di potere effettuare autonomamente tutte le tradizionali operazioni giornaliere al fine di beneficiare di minori tempi di attesa. La BCC promuove la massima fruibilità di prodotti, canali, strumenti e servizi bancari da parte delle persone svantaggiate, sia per quanto riguarda le disabilità fisiche e sensoriali sia per quanto riguarda situazioni di emarginazione sociale ed economica. La BCC ha adottato un **codice etico** per i diritti umani.



## LA NOSTRA GOVERNANCE

Gli amministratori del Credito Cooperativo si impegnano sul proprio onore a partecipare alle decisioni in coscienza ed autonomia, a creare valore economico e sociale per i soci e la comunità, a dedicare il tempo necessario a tale incarico, a curare personalmente la propria qualificazione professionale e formazione permanente.

## PRINCIPALI DATI ECONOMICI

	2022	2021
Utile netto	1.147.190,71	-179.402,40
Margine di intermediazione	5.813.490,80	4.912.046,17
Raccolta diretta da clientela	182.729.767,06	180.062.448,06
Raccolta diretta da banche	37.020.942,70	37.002.612,03
Raccolta complessiva da clientela	198.520.545,22	190.566.212,33
Raccolta complessiva	235.541.487,92	227.568.824,36
Impieghi verso clientela	91.252.772,04	92.228.847,73
Patrimonio netto	17.593.343,76	16.460.105,43
- di cui capitale sociale	4.965.129,99	5.004.322,35
TIER 1 Capital Ratio	31,950%	29,834%
Total Capital Ratio	31,950%	29,834%
Indice di finanza geo-circolare*:		
* impieghi lordi clientela/depositi	52,32%	54,52%
* impieghi lordi clientela/depositi+obbligazioni	52,32%	54,52%



Per ogni 100 euro di risparmio raccolto nel territorio, la BCC ne impiega 52.

Di questi, 50 diviene credito all'economia reale

di quel territorio. **Il 95% del credito viene erogato nell'area di competenza della Banca.** In questo modo, la BCC valorizza il risparmio delle comunità ponendosi, di fatto, come soggetto generatore di cambiamento, di autosviluppo e di sostenibilità sociale ed ambientale.



La BCC sostiene la valorizzazione della diversity (genere, età, provenienza geografica, competenze...) negli organi decisionali e di governance e in tutte le aree di business.

La FONDAZIONE BCC DELLA VALLE DEL TRIGNO ha aderito ad IDEE, l'Associazione delle Donne del Credito Cooperativo. Al fine di prevenire possibili illeciti o comportamenti irresponsabili, la BCC si sta dotando di un Modello di Organizzazione, Gestione e Controllo (cosiddetto MOG), nel rispetto delle disposizioni del D.Lgs. 231/2001.





## REVISIONE COOPERATIVA DELLE BCC

### BIENNIO DI REVISIONE 2021-2022

Nel corso del 2022 la BCC è stato oggetto di revisione cooperativa ai sensi dell'Art. 18 D.LGS. 2 AGOSTO 2002 n. 220. Nel corso di tale ispezione è stata rilevata la regolarità nei seguenti ambiti oggetto di verifica: requisiti statutari, effettività dello scambio mutualistico, effettività della base sociale, effettività della democrazia interna, dati di bilancio.

## RELAZIONI CON I PORTATORI D'INTERESSE

La mutualità caratterizza la natura e l'attività delle BCC. È un modo specifico di fare impresa, l'assenza di una finalità speculativa e di una finalità lucrativa individuale influenza il modo di stare sul mercato, gli stili di governo, i modelli organizzativi, le scelte strategiche, l'operatività della nostra impresa bancaria. **La mutualità genera ricchezza sociale, economica e culturale** e rappresenta una risorsa perché costituisce una differenza che favorisce pluralismo, partecipazione, responsabilità e crescita durevole. Si fonda su rapporti "tra pari" e sull'importanza delle relazioni. Per le BCC-CR, la mutualità è la parte fondamentale dell'identità e del codice genetico.

	BCC
SOCI	Responsabilità territorialità
SCELTA AMMINISTRATIVA	Pro soci
PARTICIPAZIONE DETERMINABILE (VALORE MASSIMO)	100% della voce
DIRITTO DI VOTO	Una testa sociale su voto
RAZIONALIZZAZIONE DEL PROFITTO	Per i beneficiari di comunità
QUALIFICAZIONE DI ESERCIZIO	Con importanti limitazioni
DETERMINAZIONE PRELIEVI	Almeno il 70 per cento a riserva e il 2 per cento al fondo mutualistico
EROGAZIONE DEL CREDITO	Prevalentemente verso i soci e, nel territorio di emergenza



## SOCI

### Carta dei Valori del Credito Cooperativo Articolo 9. Soci



I Soci del Credito Cooperativo si impegnano sul proprio onore a contribuire allo sviluppo della banca lavorando intensamente con essa, promuovendone lo spirito e l'adesione presso la comunità locale e dando chiaro esempio di controllo democratico, eguaglianza di diritti, equità e solidarietà tra i componenti la base Sociale. Fedeli allo spirito dei fondatori, i Soci credono e aderiscono ad un codice etico fondato sull'onestà, la trasparenza, la responsabilità Sociale, l'altruismo.

I Soci e le Socie sono il patrimonio della BCC, ne rappresentano la ragion d'essere e sono protagonisti dell'azione economico-sociale, condividendone i valori e le finalità. Beneficiano di un trattamento riservato nella fruizione di prodotti e servizi erogati dalla BCC durante tutto l'anno e partecipano all'Assemblea annuale che approva il bilancio e determina le strategie aziendali.

**Al 31/12/2022 il numero dei soci è risultato pari a 2143** con un indice di fidelizzazione (numero medio di anni di permanenza nella compagine sociale) di 17 anni. La composizione della compagine sociale è la seguente:

- **distribuzione territoriale dei soci per Comuni di competenza:**  
AREA BASSO TRIGNO 74% - AREA MOLISE CENTRALE 26%
- **percentuale di soci tra persone fisiche e persone giuridiche:**  
89% persone fisiche - 11% persone giuridiche
- **percentuale di soci - persone fisiche - suddivise tra uomini e donne:**  
34% femmine - 66% maschi
- **distribuzione dei soci - persone giuridiche - per tipologia:**  
SRL 53,3% - SOCIETÀ DI PERSONE 33,6% - COOPERATIVE 7% - SPA 2,9%
- **distribuzione dei soci - persone fisiche - per classe di età:**  
oltre 75 anni 11% - 50-75 anni 55% - 35-49 anni 19% - **18-34 anni 10%** - **0-17 anni 5%**

### DAL 2012 ESISTE IL GRUPPO GIOVANI SOCI BCC 18-35

#### Carta dei Valori del Credito Cooperativo **Articolo 12. Giovani**

Il Credito Cooperativo crede nei giovani e valorizza la loro partecipazione attiva nel suo percorso di innovazione. Attraverso un confronto costante, si impegna a collaborare con loro, sostenendoli nella diffusione e nella concretizzazione dei principi della cooperazione di credito.



### I VANTAGGI PER I SOCI E LE SOCIE

Le prestazioni fornite ai Soci e alle Socie hanno continuato ad ampliarsi come tipologie di servizio. Diverse proposte sono riservate ai Soci e alle Socie e ai loro figli: prodotti dedicati, premi diploma e laurea, bonus bebè, iniziative per la promozione dell'imprenditorialità e dell'occupazione.



Nel 2022 la BCC ha proposto a soci e clienti una vacanza di benessere alle Terme di Tivoli. La BCC dona cancelleria per la scuola ai baby soci che si avviano al loro percorso scolastico con l'inizio della scuola primaria e fornisce premi allo studio in occasione del Diploma e della Laurea.

### CLIENTI



Al 31 dicembre 2022, i clienti risultano essere pari a **9.228**.

Nel 2022 la BCC ha accresciuto la **vicinanza alle famiglie e alle imprese** attraverso diverse misure finalizzate a sostenerne la liquidità, anche in risposta all'aumento del costo dell'energia, all'inflazione, al rialzo dei tassi. Sono stati erogati 134 finanziamenti per un importo di 10.781.204 euro, di cui 41 per un importo di 5.394.703 garantiti dal Fondo di garanzia delle PMI. La BCC-CR sostiene l'inclusione economica e sociale attraverso il **microcredito** e la **microfinanza**. La BCC ha sottoscritto una Convenzione per la fornitura dei servizi ausiliari in materia di microcredito. Nel 2022 ha erogato finanziamenti nella forma del microcredito imprenditoriale generando occupazione per 4,2 posti lavoro (formula proposta dall'Ente Nazionale per il Microcredito). La BCC ha in essere un accordo con PerMicro Spa per la segnalazione di propri clienti o potenziali clienti interessati ad ottenere finanziamenti sotto forma di microcredito sociale ed imprenditoriale. La BCC offre prodotti e servizi bancari specifici ai migranti. La BCC supporta il Governo nell'attuazione delle politiche di sviluppo agricolo, impegnandosi nell'investimento responsabile e ad impatto sociale. La BCC è **impegnata nel contrastare i flussi finanziari illeciti** e combattere tutte le forme di criminalità organizzata, attraverso la partecipazione attiva con le autorità preposte e attraverso la collaborazione con le Fondazioni Antiusura.



### COLLABORATORI



#### Carta dei Valori del Credito Cooperativo **Articolo 1. Primato e centralità della persona**

Il Credito Cooperativo ispira la propria attività all'attenzione e alla promozione della persona. Il Credito Cooperativo è un sistema di banche costituite da persone che lavorano per le persone. Il Credito Cooperativo investe sul capitale umano - costituito dai Soci, dai clienti e dai collaboratori - per valorizzarlo stabilmente.

#### Articolo 11. Dipendenti

I dipendenti del Credito Cooperativo si impegnano sul proprio onore a coltivare la propria capacità di relazione orientata al riconoscimento della singolarità della persona e a dedicare intelligenza, impegno qualificato, tempo alla formazione permanente e spirito cooperativo al raggiungimento degli obiettivi economici e Sociali della banca per la quale lavorano.

A dicembre 2022 il personale della banca è costituito da 33 collaboratori e collaboratrici. Il 100 per cento è Socio e Socia della BCC. La BCC ha avviato il percorso per ottenere, in ottemperanza alla legge 162/2021, la



Certificazione della parità di genere sulla situazione del personale. Nell'organico ci sono collaboratori appartenenti a categorie protette. **Le donne rappresentano il 58% dell'organico** e rappresentano il 60% quadri direttivi/dirigenti.

L'età media del personale è di 48 anni con un'anzianità media di servizio di 19 anni.

La **formazione** e la **valorizzazione** delle risorse umane rivestono per la BCC una funzione strategica. La BCC coinvolge ogni anno i dipendenti in intense attività di formazione e aggiornamento professionale per il consolidamento e l'accrescimento della conoscenza sia specialistica che di base e nella formazione identitaria.

Sono state erogate n° **2.991 ore di formazione** complessive in presenza ed e-learning per circa n. 90 ore di formazione medie per collaboratore di cui una parte importate dedicata anche ai Fattori ESG nei processi aziendali.

La BCC ha istituito un sistema di Welfare aziendale che prevede la possibilità di convertire, in tutto o in parte, il Premio di Risultato (PDR) in benefit e servizi volti ad agevolare la conciliazione tra vita lavorativa e privata.

Inoltre in conformità a quanto previsto dal decreto Aiuti-quater, approvato dal Consiglio dei Ministri lo scorso 10 novembre 2023 il Consiglio di Amministrazione ha deliberato l'erogazione di fringe benefit finalizzati al contrasto del caro vita.

Nel 2022 si è svolto il primo progetto di **CORPORATE WELLNESS** con oltre 400 ore di formazione rivolte al personale della BCC, concluso con un viaggio a Firenze.

La BCC è costantemente impegnata nel promuovere e diffondere tra i propri dipendenti comportamenti responsabili e nel preservare la salute, la sicurezza e l'incolumità di tutto il personale e della comunità che frequenta le strutture della BCC-CR. Nel corso dell'anno, sono state erogate oltre 242 ore di formazione in tale ambito.



### FORNITORI

I fornitori sono ricercati all'interno della compagine sociale o nell'ambito degli operatori economici locali o del "Sistema del Credito Cooperativo". La scelta dei fornitori avviene in base a criteri di affidabilità, professionalità e competenza, qualità del servizio e assistenza, onorabilità. La BCC promuove il rispetto e la conformità al codice etico per i diritti umani anche per i propri fornitori.



### AMBIENTE

La tutela e il rispetto dell'ambiente sono diventate priorità globali. La nostra BCC è impegnata nella gestione dell'impatto ambientale diretto delle proprie attività sia con riferimento ai propri consumi di energia sia mediante lo sviluppo di prodotti di investimento "green". In quest'ottica la BCC ha deliberato la realizzazione di un impianto fotovoltaico per la sede di San Salvo al fine di garantire un'alta efficienza energetica dell'edificio. Le attività della BCC per tutelare il patrimonio ambientale e ridurre il proprio impatto si articolano nei seguenti ambiti di azione:

- gestione efficiente delle funzioni di stampa;
- dematerializzazione dei documenti con il servizio di Firma Elettronica Avanzata per le operazioni on line e la firma su tablet per le operazioni di sportello, che consentono di eliminare la stampa di moduli cartacei;
- consumo di carta riciclata;
- gestione ottimale dei rifiuti tramite la raccolta differenziata;
- rinnovo della flotta auto aziendale con veicoli a minore consumo ed emissioni;
- installazione di colonnine di ricarica per auto elettriche;
- l'adesione all'iniziativa M'illumino di Meno (ed. 2022 e 2021).



### COMUNITÀ

La BCC è socio FONDATORE della FONDAZIONE BCC VALLE DEL TRIGNO ETS che si propone di promuovere, nell'ambito del territorio di competenza della BCC DELLA VALLE DEL TRIGNO, lo sviluppo civile, culturale, sociale, ambientale ed economico, sulla base del principio di sussidiarietà, volto a rafforzare i legami solidaristici e a far crescere la responsabilità sociale delle imprese. Il 27/12/2022 la Fondazione ha adeguato il suo statuto per presentare regolare iscrizione al RUNTS (Registro unico nazionale del terzo settore).

La Fondazione BCC VALLE DEL TRIGNO ETS, anche grazie al supporto della nostra Cooperativa di Credito, nel 2022 ha realizzato molteplici attività. Segue una selezione degli interventi più significativi.

### SETTORE TUTELA DEI DIRITTI CIVILI

- **SPORTELLO SOS AVVOCATI:** progetto realizzato dalla FONDAZIONE offre un servizio di consulenza legale di prima accoglienza gratuita con tanti avvocati che hanno messo a disposizione del territorio la propria disponibilità e professionalità.

### SETTORE ISTRUZIONE

- **LE STORIE DI RAF:** la Fondazione realizza un fumetto sociale attraverso il quale educare e formare ai valori della cooperazione, solidarietà, giustizia e libertà le nuove generazioni. Il fumetto è distribuito in forma cartacea insieme al periodico stampato dal socio Fondatore e in forma elettronica anche attraverso il sito della Fondazione. Raf nasce per diffondere i valori della cooperazione utilizzando uno strumento di facile lettura per i ragazzi.
- **ORIENTATI:** La Fondazione organizza ormai da 11 anni un evento di orientamento rivolto ai giovani studenti delle scuole superiori del territorio finalizzato a fornire informazioni in merito all'orientamento post diploma.



### SETTORE SPORT DILETTANTISTICO

- **ASD PALLAVOLO SAN SALVO:** la Fondazione sostiene il progetto di inclusione ideato in collaborazione con l'A.S.D. Pallavolo San Salvo per l'organizzazione di corsi di pallavolo gratuiti indirizzati ai ragazzi delle scuole elementari medie e superiori appartenenti a nuclei familiari delle fasce più svantaggiate e che, per questo, molto spesso non riescono a far fronte alle spese necessarie per far partecipare i propri figli ad attività extrascolastiche. Il progetto, mira anche a dare un contributo al processo di integrazione tra persone diverse per nazionalità e cultura residenti nella città di San Salvo.



- **CURA DEL DECORO DELLA PISTA DI ATLETICA "PIETRO MENNEA" DI SAN SALVO:** la Fondazione sostiene la manutenzione del verde pubblico presente in una delle strutture sportive più frequentate della città di San Salvo attraverso la formula dell'adozione di uno spazio verde da curare.

### SETTORE PROMOZIONE DELLA CULTURA E DELL'ARTE

- **PROGETTO CULTURA, VIAGGI, LIRICA E CITTÀ D'ARTE:** la Fondazione ogni anno propone un progetto cultura teso ad offrire tutta una serie di possibilità di viaggi come visite in città d'arte, partecipazione a spettacoli lirici/balletti in importanti teatri d'Italia. Viaggi per la famiglia, per bambini/ragazzi, anziani ed anche per disabili (che si sta cercando di progettare con la collaborazione di alcuni esperti del settore).
- **PROGETTO LETTURE IN BCC:** nel 2022 è nato il circolo letterario Letture in BCC con l'obiettivo di avvicinare le persone alla lettura, rendere romanzi e racconti vivi, capire







cosa c'è dietro un libro, quali speranze, quali sogni, quante fatiche. Diversi gli eventi già realizzati dalla sezione di San Salvo e da quella di Trivento. Grande partecipazione in particolare è stata registrata all'evento letterario organizzato in occasione della **GIORNATA CONTRO LA VIOLENZA DELLE DONNE**.



### SETTORE TUTELA DELL'AMBIENTE E VALORIZZAZIONE DEL TERRITORIO



- **CALENDARIO 2022:** Il Calendario 2022 -racconta la bellezza della nostra terra attraverso le foto scattate dai GIOVANI SOCI BCC.



### SETTORE TUTELA, PROMOZIONE VALORIZZAZIONE COSE DI INTERESSE ARTISTICO E STORICO

#### • PALAZZO DUCALE RIPALTA SUL TRIGNO

La Fondazione è diventata proprietaria del Palazzo Ducale del centro storico del Comune di Mafalda in data 14/12/2020. Una prima fase di restauro è stata realizzata nel 2022 e finalizzata alla pulizia e smaltimento di materiali e alla sistemazione del piazzale esterno per consentirne l'utilizzo nell'ambito del progetto RAF RIDISEGNARE AMBIENTE E FUTURO. Nel giugno del 2022 il Palazzo Ducale di Ripalta sul Trigno, per la prima volta, è stato aperto al pubblico per ospitare prima i bambini delle scuole del territorio e poi per un evento pubblico aperto alla cittadinanza.

La Fondazione è proprietaria anche di un immobile sito in Vasto che per oltre 10 anni è stato adibito a Casa Famiglia per anziani autosufficienti, oggi ospita un Progetto di accoglienza famiglie profughe afgane e ucraine gestito da una cooperativa sociale.

- **CAVALIERE DI SAN BIASE** La Fondazione dopo avere sostenuto il progetto per la realizzazione di un Short Film sull'eccezionale valore storico del Cavaliere ad oggi, il più grande gruppo scultoreo conosciuto in ambito italico, ritrovato casualmente in agro di San Biase (Molise), ha contribuito anche alla realizzazione di una mostra fotografica.
- **MUSICA IN CRESCENDO** È continuato nel 2022 il sostegno all'associazione Musica in Crescendo che ha realizzato una scuola musicale diffusa sul territorio della Valle del Trigno per consentire anche a chi vive in piccoli paesi dell'entroterra di studiare uno strumento.

### La Fondazione BCC si è aggiudicata un finanziamento all'interno dell'**AVVISO PUBBLICO PER IL FINANZIAMENTO DI PROGETTI PER IL CONTRASTO DELLA E EDUCATIVE DI PERSONE DI MINORE ETÀ EDUCARE INSIEME DEL DIPARTIMENTO PER LE POLITICHE DELLA FAMIGLIA-PRESIDENZA DEL CONSIGLIO DEI MINISTRI CON IL PROGETTO RAF.**

L'elemento chiave del progetto è stato il coinvolgimento di circa 350 bambini appartenenti a 13 classi delle scuole primarie localizzate nei seguenti comuni: Vasto, San Salvo, Fresagrandinaria, Lentella, Montenero di Bisaccia, Mafalda, Montefalcone, Trivento, Ripalimosani e Campobasso.

Il progetto "RAF - Ridisegnare l'Ambiente ed il Futuro" ha permesso di realizzare promuovere tematiche relative alla cittadinanza attiva, alla responsabilità sociale, al rispetto, alla cura e alla preservazione del patrimonio e della memoria storica, alla solidarietà e alla cooperazione, al fine di favorire il coinvolgimento dei giovani nella comunità e la valorizzazione del bene comune. Grazie al progetto, i ragazzi sono stati stimolati, attraverso strumenti ludici e innovativi, nel rendersi parti attive, consapevoli e responsabili verso la propria comunità locale e sensibilizzati sulle tematiche ambientali. Sono state realizzate 13 storie, stampate in 20 mila copie, ideate e sviluppate dai bambini in maniera collaborativa, anche attraverso il supporto di facilitatori locali e associazioni operanti in promozione della cittadinanza attiva e in particolare su



## Bilancio di Coerenza - Rapporto 2022



due tematiche centrali: la memoria storica e la valorizzazione del patrimonio culturale da un lato e la tutela del bene comune in particolare dell'ambiente dall'altro. L'esito del percorso educativo è stato raccontato in 13 fumetti che hanno l'obiettivo di spiegare ai ragazzi i temi della solidarietà, del rispetto del territorio e della responsabilità sociale.

Inoltre, per dare un concreto esempio del significato di partecipazione attiva nel progetto era prevista anche una gara didattica riguardante la sensibilizzazione sulla raccolta differenziata che ha visto sfidarsi in una sana e virtuosa competizione bambini, scuole e famiglie nel riciclo della plastica che veniva conferita nelle tre eco-isole posizionate, a cura della Fondazione, a Vasto, Montenero di Bisaccia e Trivento. Sono state raccolte e riciclate **64.106** bottiglie di plastica in soli due mesi e mezzo!

Per l'esecuzione del progetto è stata costituita una ASSOCIAZIONE TEMPORANEA DI IMPRESA con tre delle scuole aderenti: Omnicomprensivo Mattioli D'Acquisto di San Salvo, l'Istituto G. Rossetti di Vasto e l'Istituto Omnicomprensivo N. Scarano di Trivento.



### PROSPETTO DI DETERMINAZIONE E DISTRIBUZIONE DEL VALORE AGGIUNTO

Il risultato conseguito nel 2022 consente alla BCC DELLA VALLE DEL TRIGNO di destinare alla Beneficenza e Mutualità **150 mila euro**. Inoltre la Banca ha creato valore a favore di diversi portatori di interessi, contribuendo alla crescita dei Soci, dei clienti, dei collaboratori e allo sviluppo del territorio. Tutto questo ha una rappresentazione sistematica attraverso la **contabilità sociale**, ovvero l'**analisi del conto economico riclassificato secondo la logica del valore aggiunto**. Il valore aggiunto emerge come differenza tra il valore della produzione e il costo della produzione, ovvero gli oneri sostenuti per realizzare la produzione stessa. Il conto economico riclassificato evidenzia la formazione del **valore aggiunto** prodotto dalla cooperativa bancaria.

VOCI DI BILANCIO (IN MIGLIAIA DI EURO)	2022	2021	Var. %
10. INTERESSI ATTIVI E PROVENTI ASSIMILATI	4.324	3.756	15%
20. INTERESSI PASSIVI E ONERI ASSIMILATI (-)	-773	-909	-15%
40. COMMISSIONI ATTIVE	2.536	2.255	12%
50. COMMISSIONI PASSIVE (AL NETTO DELLE SPESE PER LE RETI ESTERNE - AD ES. AGENTI, PROMOTORI FINANZIARI) (-)	-450	-375	20%
70. DIVIDENDI E PROVENTI SIMILI	0	0	-
80. RISULTATO NETTO DELL'ATTIVITÀ DI NEGOZIAZIONE	14	9	52%
90. RISULTATO NETTO DELL'ATTIVITÀ DI COPERTURA	0	0	-
100. UTILI (PERDITE) DA CESSIONE O RIACQUISTO DI:	183	174	6%
a) attività finanziarie valutate al costo ammortizzato	183	158	16%
b) attività finanziarie valutate al fair value con impatto sulla redditività complessiva	0	15	-100%
c) passività finanziarie	0	0	-
110. RISULTATO NETTO DELLE ATTIVITÀ E PASSIVITÀ FINANZIARIE VALUTATE AL FAIR VALUE CON IMPATTO A CONTO ECONOMICO	-21	3	-934%
a) attività e passività finanziarie designate al fair value	0	0	-
b) attività e passività finanziarie obbligatoriamente valutate al fair value	-21	3	-934%
130. RETTIFICHE/RIPRESE DI VALORE NETTE PER RISCHIO DI CREDITO DI:	-409	-855	-52%
a) attività finanziarie valutate al costo ammortizzato	-409	-855	-52%
b) attività finanziarie valutate al fair value con impatto sulla redditività complessiva	0	0	-
140. UTILI/PERDITA DA MODIFICHE CONTRATTUALI SENZA CANCELLAZIONI	0	0	-
200. ALTRI ONERI/PROVENTI DI GESTIONE	590	472	25%
220. UTILI (PERDITE) DELLE PARTECIPAZIONI (PER LA QUOTA DI "UTILI/PERDITE DA CESSIONE")	0	0	-
250. UTILI (PERDITE) DA CESSIONE DI INVESTIMENTI	-1	0	n.s

## Bilancio di Coerenza - Rapporto 2022

290. UTILE (PERDITA) DELLE ATTIVITÀ OPERATIVE CESSATE AL NETTO DELLE IMPOSTE	0	0	-
<b>A. TOTALE VALORE ECONOMICO GENERATO</b>	<b>5.994</b>	<b>4.529</b>	<b>32%</b>
160.a Spese per il personale (incluse le spese per le reti esterne – ad es. agenti, promotori finanziari)	-2.281	-2.224	3%
<b>VALORE ECONOMICO DISTRIBUITO AI DIPENDENTI E AI COLLABORATORI</b>	<b>-2.281</b>	<b>-2.224</b>	<b>3%</b>
160.b Altre spese amministrative (al netto delle imposte indirette ed elargizioni/liberalità ed oneri per fondi di risoluzione e garanzia dei depositi)	-1.514	-1.510	0%
<b>VALORE ECONOMICO DISTRIBUITO AI FORNITORI</b>	<b>-1.514</b>	<b>-1.510</b>	<b>0%</b>
Utile distribuito ai soci	0	0	-
<b>VALORE ECONOMICO DISTRIBUITO AI SOCI</b>	<b>-</b>	<b>-</b>	<b>-</b>
160.b Altre spese amministrative: imposte indirette e tasse	-416	-425	-2%
160.b Altre spese amministrative: oneri per fondi di risoluzione e garanzia dei depositi	-177	-111	59%
270. Imposte sul reddito dell'esercizio dell'operatività corrente (per la quota relativa alle imposte correnti, alle variazioni delle imposte correnti dei precedenti esercizi e alla riduzione delle imposte correnti dell'esercizio)	-119	64	-287%
<b>VALORE ECONOMICO DISTRIBUITO ALL'AMMINISTRAZIONE CENTRALE E PERIFERICA</b>	<b>-712</b>	<b>-473</b>	<b>51%</b>
160.b Altre spese amministrative: elargizioni e liberalità	-0	0	-
Utile assegnato al fondo di beneficenza	-150	0	n.d.
Utile a fondo sviluppo cooperazione	-34	0	n.d.
<b>VALORE ECONOMICO DISTRIBUITO A COLLETTIVITÀ E AMBIENTE</b>	<b>-184</b>	<b>0</b>	<b>n.d.</b>
<b>B. TOTALE VALORE ECONOMICO DISTRIBUITO</b>	<b>-4.692</b>	<b>-4.207</b>	<b>12%</b>
170. ACCANTONAMENTI NETTI AI FONDI PER RISCHI E ONERI	32	-148	-122%
a) impegni e garanzie rilasciate	66	-136	-148%
b) altri accantonamenti netti	-34	-12	180%
180. RETTIFICHE/RIPRESE DI VALORE NETTE SU ATTIVITÀ MATERIALI	-317	-262	21%
190. RETTIFICHE/RIPRESE DI VALORE NETTE SU ATTIVITÀ IMMATERIALI	-2	-2	-4%
220. UTILI (PERDITE) DELLE PARTECIPAZIONI (per la quota componente valutativa: "svalutazioni/rivalutazioni", "rettifiche di valore da deterioramento/ripresе di valore", "altri oneri e proventi")	0	0	-
230. RISULTATO NETTO DELLA VALUTAZIONE AL FAIR VALUE DELLE ATTIVITÀ MATERIALI E IMMATERIALI	0	0	-
230. RISULTATO NETTO DELLA VALUTAZIONE AL FAIR VALUE DELLE ATTIVITÀ MATERIALI E IMMATERIALI	0	0	-
270. IMPOSTE SUL REDDITO DELL'ESERCIZIO (PER LA QUOTA RELATIVA ALLA VARIAZIONE DELLE IMPOSTE ANTICIPATE E ALLA VARIAZIONE DELLE IMPOSTE DIFFERITE	-52	-89	-42%
<b>RISULTATO DESTINATO A RISERVE</b>	<b>963</b>	<b>0</b>	<b>n.d.</b>
<b>C. TOTALE VALORE ECONOMICO TRATTENUTO</b>	<b>0</b>	<b>-179</b>	<b>n.d.</b>

Fonte: PROSPETTO DI DETERMINAZIONE E DI DISTRIBUZIONE DEL VALORE AGGIUNTO, SETTEMBRE 2019, ABI

CALCOLO VANTAGGIO AL SOCIO-CLIENTE
<p>Si ricorda che in passato, con l'obiettivo di valorizzare lo specifico rapporto del Socio BCC rispetto all'azionista di altre banche, si era calcolato il "vantaggio al Socio cliente" (non rappresentato dal mero dividendo) attraverso un processo di stima. Attualmente, la revisione delle segnalazioni di vigilanza ha reso indisponibili alcune informazioni e pertanto molto difficoltoso replicare tale processo. A fini di documentazione, se ne ricorda tuttavia la costruzione.</p> <p><b>1. determinazione della raccolta e degli impieghi a non Soci:</b>  raccolta da non Soci (A) = raccolta totale (B) - raccolta da Soci (C)  impieghi a non Soci (D) = impieghi totali (E) - impieghi verso Soci (F)</p> <p><b>2. determinazione margine di interesse verso Soci:</b>  interessi attivi da Soci (G) = impieghi a Soci (F) * tasso degli impieghi a Soci (i)  interessi passivi a Soci (H) = raccolta da Soci (C) * tasso della raccolta da Soci (ii)  margine d'interesse verso Soci effettivo (I) = G - H</p> <p><b>3. determinazione dei tassi di interesse stimati su impieghi e su raccolta a non Soci:</b>  tasso di interesse attivo stimato da non Soci (iii) = [ interessi attivi totali (L) - G ] / D  tasso di interesse passivo stimato a non Soci (iv) = [ interessi passivi totali (M) - H ] / A</p> <p><b>4. determinazione del margine d'interesse verso Soci alle condizioni dei clienti non Soci:</b>  interessi attivi da Soci trattati come clienti (P) = F * iii  interessi passivi a Soci trattati come clienti (Q) = B * iv  margine d'interesse verso Soci trattati come clienti (R) = P - Q</p> <p><b>5. determinazione del valore per il Socio cliente:</b>  valore per il Socio cliente (VS) = R - I</p> <p>Per completezza, si precisa che il calcolo della determinazione del margine d'interesse totale stimato che la banca avrebbe se trattasse tutti i clienti come non Soci, va calcolato come segue:  interessi attivi totali stimati (N) = E * iii  interessi passivi totali stimati (O) = B * iv  margine d'interesse totale stimato potenziale (se tutti i clienti non fossero Soci)</p>

## INIZIATIVE PER I SOCI

### VIAGGI CULTURA

La BCC propone ai suoi soci la partecipazione a viaggi in città d'arte, ad eventi culturali, teatrali e lirici usufruendo di sconti speciali

### SOGGIORNO BENESSERE

La BCC propone ai suoi soci la partecipazione a soggiorni benessere usufruendo di sconti speciali

### REGALO DI BEN ARRIVATO

La BCC dona un regalo di benvenuto ad ogni nuovo nato, figlio di soci, nei primi 2 mesi di vita (previa comunicazione della nascita da parte dei genitori).

### CIRCOLO LETTERARIO

La BCC propone ai soci la partecipazione ad un circolo LETTURE IN BCC al fine di condividere la passione per la lettura e diventare protagonisti di eventi letterari

### BABY SOCIO BCC

La Banca di Credito Cooperativo della Valle del Trigno accorda un contributo di benvenuto per ogni minore figlio di socio per il quale viene richiesto di sottoscrivere un numero di azioni non inferiore a 10.

### REGALO MAGGIORE ETÀ

La BCC della Valle del Trigno dona un regalo per la maggiore età raggiunta dai suoi giovani soci. Gli aventi diritto verranno contattati di anno in anno dalla Banca.

### REGALO DI BUON INIZIO

La BCC dona un regalo di buon inizio ai bambini soci che cominciano la scuola primaria. Gli aventi diritto vengono contattati di anno in anno direttamente dalla banca.

### PREMI PER I DIPLOMATI

La BCC della Valle del Trigno premia tutti i diplomati meritevoli soci e figli di soci con una carta tasca e premio in denaro. I diplomati dovranno fare apposita richiesta all'Ufficio Soci BCC.

### PREMI PER I LAUREATI

La BCC della Valle del Trigno premia tutti i laureati meritevoli soci e figli di soci con una carta tasca e premio in denaro. I laureati dovranno fare apposita richiesta all'Ufficio Soci BCC.



LE STORIE DI **RAF** TORNERANNO NEL  
PROSSIMO NUMERO DI #NOIBANCA!  
PUBBLICHEREMO UNA AD UNA TUTTE LE STORIE  
REALIZZATE DAI RAGAZZI DELLE SCUOLE  
COINVOLTE NEL PROGETTO RAF!

#noibanca è disponibile sul sito della Fondazione [www.fondazionebccvalledeltrigno.it](http://www.fondazionebccvalledeltrigno.it)

#noibanca

n. 24/2023 - PERIODICO DELLA BCC DELLA VALLE DEL TRIGNO

REGISTRAZIONE TRIBUNALE DI VASTO N. 140. Autorizzazione del 9/01/2014

DIRETTORE RESPONSABILE: Chiara Valentini

EDITORE: Banca di Credito Cooperativo della Valle del Trigno - Via Duca Degli Abruzzi 103 - 66050 San Salvo (CH)

TIPOGRAFIA: Linea Grafica di Celestino Di Foggia - V.le Australia, 10 - Zona Ind.le 66050 SAN SALVO (CH)

CAPO REDATTORE: Stefania Ciocca

GRAFICA ED IMPAGINAZIONE: Comma Srl - [www.commasrl.com](http://www.commasrl.com)