

---

# RELAZIONE E BILANCIO DI ESERCIZIO 2018



Bari







## **BANCA DI CREDITO COOPERATIVO DI BARI**

### SOCIETÀ COOPERATIVA

Iscritta all'Albo delle Banche presso la Banca d'Italia al n. 5224  
Aderente al Fondo di Garanzia dei Depositanti del Credito Cooperativo  
C.F. e P.IVA. 04499160721 - Cod. C.C.I.A.A. n. 323557 - Cod. ABI 07012-8

#### **Sede Legale**

via Nicola De Nicolò 52 70121 Bari  
**t.** +39 080 5282936



# INDICE

Sportelli e piazze di competenza	4
Convocazione assemblea ordinaria	5
Organi sociali	6
Relazione sulla gestione	7
Relazione del collegio sindacale ai sensi dell'art 2429 del codice civile	70
Relazione della società di revisione	74
Bilancio della BCC - esercizio 2018	82
Nota integrativa	90
<b>Parte A</b> - politiche contabili	91
<b>Parte C</b> - informazioni sul conto economico	185
<b>Parte D</b> - redditività complessiva	202
<b>Parte E</b> - informazioni sui rischi e sulle relative politiche di copertura	204
<b>Parte F</b> - informazioni sul patrimonio	279
<b>Parte H</b> - operazioni con parti correlate	285

# SPORTELLI E PIAZZE DI COMPETENZA

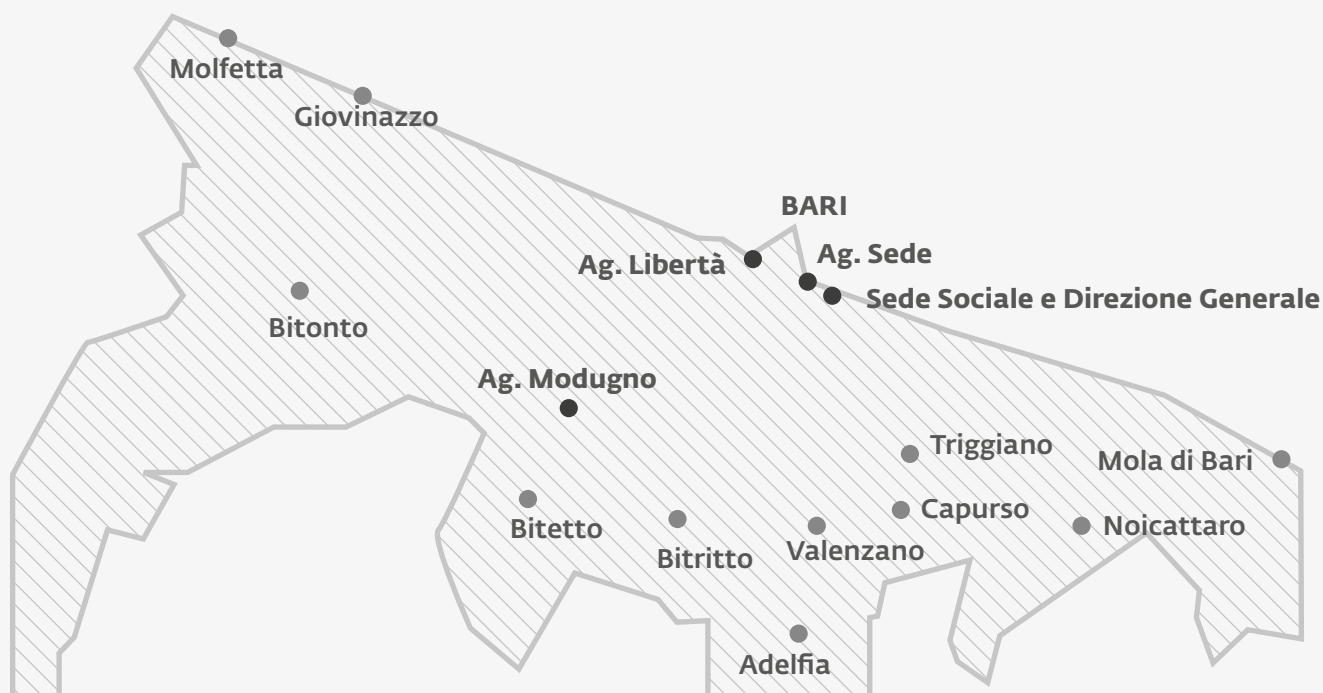

## Sede Sociale e Direzione Generale

Via Nicola De Nicolò, 52 - 70121 Bari  
**tel.** 080.5282936 - **fax.** 080.5210257  
**pec:** 07012.bcc@actaliscertymail.it  
**www.bccbari.it**

## Agenzia "SEDE"

Largo Giordano Bruno, 53 - 70121 Bari  
**tel.** 080.5282936 - **fax.** 080.5240503  
**pec:** 07012.filiale00@actaliscertymail.it

## Agenzia "LIBERTÀ"

Via Napoli, 159 - 70122 Bari  
**tel.** 080.5282936 - **fax.** 080.5722793  
**pec:** 07012.filiale02@actaliscertymail.it

## Agenzia "MODUGNO"

Piazza Garibaldi, 39 - 70026 Modugno (BA)  
**tel.** 080.5282936 - **fax.** 080.5210257  
**pec:** 07012.filiale01@actaliscertymail.it

## Autorizzata ad operare nei seguenti comuni:

Adelfia (BA), Bari (BA), Bitetto (BA), Bitonto (BA), Bitritto (BA), Capurso (BA), Giovinazzo (BA), Modugno (BA), Mola Di Bari (BA), Molfetta (BA), Noicattaro (BA), Triggiano (BA), Valenzano (BA)

# CONVOCAZIONE ASSEMBLEA ORDINARIA

I Signori Soci della Banca di Credito Cooperativo di Bari sono convocati in Assemblea Ordinaria - in prima convocazione – il giorno Martedì 30 Aprile 2019, alle ore 17,00, presso la Sede Sociale, Via N. De Nicolò 52, ed - in seconda convocazione - il giorno **Domenica 12 Maggio 2019, alle ore 9,30**, presso **Padiglione Confartigianato Fiera del Levante - Bari**, per discutere e deliberare sul seguente ordine del giorno:

1. **Bilancio al 31/12/2018: deliberazioni inerenti e conseguenti.**
2. **Politiche di remunerazione. Informativa all'assemblea.**
3. **Stipula della polizza relativa alla responsabilità civile ed infortuni professionali (ed extra-professionali) degli amministratori e sindaci.**
4. **Risoluzione consensuale dell'incarico di revisione legale conferito alla KPMG S.p.A.; conferimento dell'incarico di revisione legale dei conti per il periodo 2019-2027 ai sensi del decreto legislativo 39/2010 e dell'art. 43 bis dello Statuto e determinazione del relativo compenso, su proposta motivata del Collegio Sindacale.**
5. **Determinazione, ai sensi dell'art. 30 dello statuto dell'ammontare massimo delle posizioni di rischio che possono essere assunte nei confronti dei soci, dei clienti e degli esponenti aziendali.**
6. **Varie ed eventuali.**

Bari 12/04/2019

p. il Consiglio di Amministrazione  
Il Presidente  
( Cav. Lav. Giuseppe Loboano )

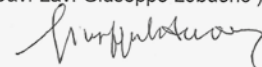

# ORGANI SOCIALI BCC DI BARI

## CONSIGLIO DI AMMINISTRAZIONE

### **PRESIDENTE**

Lobuono Giuseppe

### **VICE PRESIDENTE**

Laforgia Mario

### **CONSIGLIERI**

De Palo Francesco

Meneghella Emilio

Sbarra Ettore

Lorusso Giuseppe

Longo Dario

## COLLEGIO SINDACALE

### **PRESIDENTE**

Cafagna Cosimo

### **SINDACI**

Gadaleta Saverio

Martiradonna Riccardo

### **SINDACI SUPPLEMENTI**

Facchini Fabrizio

Sabatelli Mario

## COLLEGIO PROBIVIRI

### **PRESIDENTE**

Burdo Domenica

### **MEMBRI EFFETTIVI**

Reale Raffaele

Di Naro Olimpia

### **MEMBRI SUPPLEMENTI**

Romani Federica

Netti Antonio

## DIREZIONE

### **DIRETTORE**

Stecchi Ugo



# RELAZIONE SULLA GESTIONE

# RELAZIONE SULLA GESTIONE

Care Socie, cari Soci, il 2019 si è aperto per il Credito Cooperativo nel segno dell'avvio operativo dei Gruppi Bancari Cooperativi, che innovano profondamente gli assetti della Categoria, e con la firma da parte di Federcasse e delle Organizzazioni Sindacali dell'accordo di rinnovo del Contratto Collettivo nazionale di lavoro degli oltre 36 mila dipendenti del nostro sistema, scaduto il 31 dicembre 2013. Uno strumento essenziale per accompagnare la peculiare fase di transizione del Credito Cooperativo.

Nel corso del 2018 intensa è stata l'attività normativa riguardante la riforma del Credito Cooperativo nell'ambito della quale Federcasse, d'intesa e con Confcooperative, è stata fortemente impegnata nel rappresentare le peculiarità e gli interessi della categoria. Lo stretto dialogo con Governo, Parlamento, Autorità di vigilanza ha consentito di ottenere importanti riscontri.

Tre provvedimenti – il decreto "milleproroghe", il decreto fiscale e la legge di bilancio – sono intervenuti a:

- **precisare ulteriormente nel Testo Unico Bancario i contenuti "caratterizzanti" della riforma del Credito Cooperativo;**
- **chiarire nell'ambito del Testo Unico della Finanza la connotazione delle azioni delle BCC (strumenti finanziari, non prodotti finanziari);**
- **ottenere sul piano fiscale l'applicazione della favorevole disciplina del Gruppo IVA ai Gruppi Bancari Cooperativi;**
- **"sterilizzare" nel consolidamento dei conti delle BCC e delle rispettive Capogruppo l'impatto sui fondi propri, consentendo che tale consolidamento avvenga a valori contabili individuali invece che a fair value.**

Il 21 settembre è stata pubblicata nella Gazzetta Ufficiale n. 220, la **Legge 21 settembre, n. 108**, di

conversione, con modificazioni, del D.L. 91/2018 (cosiddetto Milleproroghe) che, all'articolo 11, è intervenuto sulla Riforma 2016 del Credito Cooperativo, rafforzando il carattere territoriale e le finalità mutualistiche delle singole BCC, sia nelle rispettive aree geografiche di competenza sia all'interno dei Gruppi Bancari Cooperativi di riferimento. La Legge ha previsto che:

- a) **almeno il 60% del capitale della Capogruppo del Gruppo bancario cooperativo debba essere detenuta dalle BCC appartenenti al Gruppo;**
- b) **lo statuto della Capogruppo stabilisca che i componenti dell'organo di amministrazione espressione delle BCC aderenti al Gruppo siano pari alla metà più due del numero complessivo dei Consiglieri di amministrazione;**
- c) **i poteri della Capogruppo, oltre a considerare le finalità mutualistiche, debbano altresì considerare il carattere localistico delle BCC;**
- d) **con "atto della Capogruppo", debba essere disciplinato un processo di consultazione delle BCC aderenti in materia di strategie, politiche commerciali, raccolta del risparmio ed erogazione del credito, nonché riguardo al perseguimento delle finalità mutualistiche. Al fine di tener conto delle specificità delle aree interessate, la consultazione deve avvenire mediante "assemblee territoriali" delle BCC, i cui pareri non sono vincolanti per la Capogruppo (ma evidentemente costituiscono un riferimento);**
- e) **vengano riconosciuti, alle BCC che si collocano nelle classi di rischio migliori, maggiori ambiti di autonomia in materia di pianificazione strategica e operativa (nel quadro degli indirizzi impartiti alla Capogruppo e sulla base delle metodologie da quest'ultima definite) nonché un ruolo più ampio nelle procedure di nomina degli esponenti aziendali;**
- f) **sia un Decreto del Presidente del Consiglio dei Ministri, su proposta del Ministro dell'Economia e delle Finanze, sentita la Banca d'Italia, a stabilire una diversa soglia di partecipazione delle**

**BCC al capitale della Capogruppo, tenuto conto delle esigenze di stabilità del Gruppo.**

La Legge 21 settembre n. 108 ha, in sostanza, rafforzato il controllo delle BCC sul proprio Gruppo Bancario Cooperativo, ribadito l'adozione del principio risk based nel concreto esercizio dell'attività dei Gruppi, definito la necessità di adeguati processi di consultazione delle BCC da parte delle Capogruppo.

Nella **Legge 17 dicembre 2018 n. 136**

che converte, con modificazioni, il D.L. 23 ottobre 2018, n. 119 (cosiddetto **Decreto "pace fiscale"**), pubblicata lo scorso 18 dicembre in Gazzetta Ufficiale, sono contenute quattro misure di grande interesse per la categoria:

- 1) **l'art. 20, comma 1 estende anche ai Gruppi Bancari Cooperativi la possibilità di avvalersi – già dal 2019 – dell'istituto del Gruppo Iva, con un rilevante beneficio in termini economici;**
- 2) **l'art. 20, comma 2-ter riconosce la diversa natura degli strumenti di capitale delle BCC rispetto a quelli emessi dalle società per azioni, entro una certa soglia di valore nominale. Nei casi in cui la sottoscrizione o l'acquisto risulti di valore nominale non superiore a 1.000 euro o, se superiore, rappresenti la quota minima stabilita nello statuto della banca per diventare socio, purché la stessa non ecceda il valore nominale di 2.500 euro (tenendo conto, ai fini dei limiti suddetti, delle operazioni effettuate nei 24 mesi precedenti), non si applicano gli articoli 21, 23, e 24-bis del TUF, con un'evidente semplificazione operativa, importante anche sul piano strategico delle possibilità di accrescimento delle compagini sociali;**
- 3) **il nuovo articolo 20-bis interviene sulla disciplina delle Casse costituite nelle province autonome di Trento e Bolzano, prevedendo per esse la possibilità di aderire ad un sistema di tutela istituzionale di cui all'art. 113 (7) del CRR (Capital Requirements Regulation) in alternativa al Gruppo**

**Bancario Cooperativo;**

- 4) *il nuovo articolo 20-ter introduce una nuova forma di vigilanza cooperativa per le Capogruppo dei Gruppi Bancari Cooperativi, finalizzata a verificare la coerenza delle funzioni svolte dalle Capogruppo rispetto alle finalità mutualistiche e territoriali delle BCC aderenti ai Gruppi.*

*Nel corso dell'iter del provvedimento si è anche provveduto a contrastare alcune proposte normative che, se approvate, avrebbero potuto impattare in maniera rilevante sul processo di evoluzione del Credito Cooperativo.*

L'ultimo giorno dell'anno, il 31 dicembre scorso, è stata infine pubblicata nella Gazzetta Ufficiale n. 302 la Legge 30 dicembre 2018, n. 145 (**Legge di Bilancio 2019**), in vigore dal 1 gennaio 2019. In essa, al comma 1072, è contenuta una norma di diretto interesse per le BCC e i GBC.

Tale comma, che apporta alcune modifiche all'articolo 38 del D.Lgs. n. 136 del 2015 sui bilanci di banche e intermediari finanziari, interviene sulla disciplina delle scritture contabili dei Gruppi Bancari Cooperativi. Recependo nell'ordinamento italiano una disposizione contenuta all'interno della Direttiva 86/635/CEE, si chiarisce che, **ai fini della redazione del bilancio consolidato, la società Capogruppo e le banche facenti parte del Gruppo costituiscono un'unica entità consolidante.**

Ne consegue che, nella redazione del bilancio consolidato, le poste contabili relative a Capogruppo e banche affiliate possono essere iscritte con modalità omogenee, **consentendo il consolidamento a valori contabili individuali invece che a fair value con una potenziale sterilizzazione, anche su base consolidata, degli impatti sui fondi propri dei Gruppi Bancari Cooperativi.**

Il 9 gennaio scorso è stato sottoscritto l'Accordo di rinnovo del contratto collettivo nazionale di lavoro per il personale del Credito Cooperativo, scaduto nel 2013.

L'Accordo si sviluppa su due direttrici: di immediata efficacia:

**parte retributiva:**

- Incremento voce stipendio di 85,00 euro mensili con riferimento al lavoratore inquadrato nella 3<sup>a</sup> area professionale, 4° livello retributivo
- Tabellizzazione EDR ex CCNL 21.12.2012
- Disciplina Premio di risultato 2019

**parte normativa:**

- Titolarità ai Gruppi Bancari Cooperativi delle procedure di cui all'art. 22 c.c.n.l., nonché altre procedure di informazione e consultazione sindacale prima di competenza delle Federazioni
- Titolarità ai Gruppi Bancari della Contrattazione integrativa a partire dal 1.1.2020, salvo diverse specifiche esigenze territoriali che risulteranno condivise
- In caso di trasferimento, aumentata da 30 a 50 Km la distanza dalla precedente sede di lavoro oltre la quale va richiesto il consenso al lavoratore
- Introdotta la non reiterabilità del trasferimento del lavoratore entro 12 mesi dal trasferimento precedente
- Abrogato il livello retributivo di inserimento professionale
- Reintrodotto inquadramento inferiore della durata di 18 mesi per i contratti di apprendistato
- Possibilità di superare le 40 ore settimanali e apertura al sabato per le filiali che operano presso aree territoriali montane o rurali distanti dai centri di offerta di servizi
- Ribadito impegno a continuità di servizio alle comunità colpite da calamità naturali
- Orario di apertura sportello modulabile fra le ore 8 e le ore 20
- Per l'anno 2019, in via sperimentale, fruizione di una giornata di permesso ex festività di cui ovvero di 7,5 ore attraverso la prestazione di attività di volontariato sociale, civile ed ambientale, da svolgersi entro l'anno di maturazione ed opportunamente documentata ovvero da devolvere alla "banca del tempo".

**L'accordo di tipo programmatico,**

è da sviluppare con le Segreterie nazionali delle Organizzazioni sindacali e riguarderà:

- Istituzione del FOCC (Fondo per l'occupazione del Credito Cooperativo)
- Assetti contrattuali di Categoria (contrattazione integrativa di Gruppo)
- Continuità dialogo sindacale, attivazione dell'Osservatorio nazionale (art. 12 CCNL)
- Revisione disciplina del Premio di risultato, anche rispetto ad indicatori economici della banca mutualistica
- Valorizzazione nel CCNL del Credito Cooperativo delle esigenze specifiche del Sistema BCC
- Adeguamenti alla normativa del lavoro
- Sistema di classificazione del personale e impiego delle professionalità
- Misure di conciliazione dei tempi di vita e di lavoro, pari opportunità, welfare aziendale
- Sviluppo sostenibile delle comunità, promozione politiche aziendali di tutela dell'ambiente e di risparmio energetico
- Adeguamento disciplina contrattuale sulla salute e sulla sicurezza nei luoghi di lavoro.

Per il Credito Cooperativo la sfida in campo, ora, è quella di tradurre nel linguaggio e nella prassi della contemporaneità la mutualità bancaria, con il supporto del Gruppo bancario cooperativo per rafforzare il servizio ai nostri soci, ai clienti, alle comunità locali.

## 2. IL CONTESTO GLOBALE E IL CREDITO COOPERATIVO

## 2.1

LO SCENARIO  
MACROECONOMICO  
DI RIFERIMENTO

Nei primi nove mesi del **2018**, **l'economia mondiale è tornata a rallentare** (+3,4 per cento di variazione annua media della produzione industriale) dopo la decisa accelerazione registrata nel corso del 2017 (+3,5 per cento da +1,9 per cento del 2016). In particolare, la decelerazione dell'attività economica globale è stata trainata dal **Giappone** (+1,5 per cento nel 2018 da +4,3 per cento nel 2017) e dalla **Zona Euro** (+2,1 per cento nel 2018 da +3,1 per cento nel 2017), che tra le economie avanzate (+3,4 per cento da +3,5) hanno contribuito negativamente. Nelle economie emergenti l'attività economica è salita del 3,8 per cento nei primi nove mesi del 2018 (da +3,9 per cento del 2017). L'inflazione mondiale è diminuita nel 2018 (+3,6 per cento annuo in media da +3,7). L'economia cinese, che aveva chiuso il 2017 con un tasso di crescita annua del PIL pari al 6,8 per cento nel quarto trimestre (+6,9 per cento annuo in media), nei primi tre trimestri del 2018 è cresciuta del 6,7 per cento annuo di media (ma in calo, +6,5 per cento nel terzo). La produzione industriale ha seguito una dinamica simile (+6,1 per cento annuo in media nei primi undici mesi del 2018 da +6,6 per cento medio nel 2017, ma in calo a +5,4 per cento annuo a novembre da +5,9 per cento).

Negli **Stati Uniti**, la crescita annualizzata del PIL in termini reali ha evidenziato un'accelerazione nel corso del 2018 (+3,4 per cento annuo nel terzo trimestre +3,2 per cento di media dei primi due trimestri) facendo registrare una crescita media complessiva (+3,3 per cento) significativamente superiore a quella del 2017 (+2,5 per cento, +2,0 per cento nel 2016).

L'attività economica è migliorata notevolmente su base annua nel 2018 (+3,9 per cento di media dei primi undici mesi dell'anno, con un picco nel terzo

trimestre, +5,0 per cento annuo di media). Il grado di utilizzo degli impianti è significativamente cresciuto (78,5 per cento a novembre 2018, 77,9 per cento annuo di media nei primi undici mesi da 76,1 per cento nel 2017). D'altra parte, gli indicatori congiunturali e anticipatori come il leading indicator (+6,1 per cento annuo di media da +4,1 per cento), l'indice dell'Institute for Supply Management (ISM) manifatturiero (salito da 57,4 punti di media annua del 2017 a 58,8 del 2018), l'indice dei Direttori degli acquisti di Chicago (62,4 punti di media nel 2018 da 60,8 nel 2017) e l'indice PMI manifatturiero (55,4 punti di media nel 2018 da 53,6 nel 2017) lasciano intravedere prospettive di espansione anche nella prima metà del 2019.

Nel corso del 2018, l'inflazione al consumo tendenziale si è stabilizzata al di sopra del livello obiettivo fissato dalla Federal Reserve (+2,5 per cento di media annua dal 2,1 per cento del 2017), mentre i prezzi alla produzione nei primi undici mesi del 2018 sono aumentati del 2,8 per cento annuo di media (da +2,3 per cento del 2017).

Nel mercato del lavoro, la creazione di nuovi posti è rimasta robusta (220 mila unità in media d'anno nei settori non agricoli, a fronte di 182 mila nel 2017). In ogni caso, il tasso di disoccupazione si è consolidato su un livello di poco inferiore al 4,0 per cento (3,9 per cento a dicembre, 3,9 di media annua dal 4,4 per cento del 2017), mentre il tasso di sottoccupazione è sceso dal 4,0 al 3,7 per cento.

Nella **Zona Euro** il prodotto interno lordo ha segnato nel terzo trimestre del 2018 un rallentamento rispetto alla prima metà dell'anno (+1,6 per cento annuo a settembre da +2,2 per cento di giugno, +2,4 di marzo e +2,5 per cento di media del 2017).

La produzione industriale ha rallentato nella seconda metà del 2018 (+0,9 per cento di crescita annua media tra luglio e ottobre del 2018, a fronte di +2,8 per cento tra gennaio e giugno, di +2,0 per cento nei primi dieci mesi del 2018 e di +3,0 per cento nel 2017). L'indice sintetico Eurocoin, che fornisce una misura aggregata dell'attività economica dell'area Euro, è sceso in misura importante nel corso del 2018 (0,64 punti di media nei primi undici mesi dell'anno da 0,71 del 2017, 0,50 da luglio a novembre). Il PMI manifatturiero si è confermato in calo ma in zona di espansione tutto il 2018, attestandosi su un valore di chiusura di 51,2 punti (54,5 di media nel 2018 da 55,6 punti di media nel 2017).

I consumi hanno rallentato nel corso del 2018 (+1,5 per cento di variazione annua media da +2,3 del 2017), così come la fiducia dei consumatori si è riportata su valori negativi da giugno 2018 (dopo 7 mesi di espansione). L'inflazione si è attestata intorno al 2,0 per cento nella seconda metà del 2018 (+2,07 per cento di media tra giugno e novembre da +1,38 per cento tra gennaio e maggio, +1,75 per cento di media da gennaio a novembre, +1,54 per cento nel 2017).

In **Italia**, il prodotto interno lordo è tornato a rallentare in termini annui, a decrescere in termini trimestrali. A settembre 2018 (l'ultimo disponibile) il PIL è risultato in crescita annua dello 0,7 per cento (+1,1 per cento di media nei primi tre trimestri, da +1,6 per cento nel 2017). Contestualmente, si sono manifestati segnali coerenti di moderazione dell'attività economica.

La variazione annua media della produzione industriale nei primi 10 mesi del 2018 è stata dell'1,6 per cento (da +3,7 per cento nel 2017, +2,1 per cento nel 2016), toccando picchi negativi a luglio e agosto (rispettivamente -1,3 per cento e -0,8 per cento annui). L'utilizzo della capacità produttiva è passato dal 76,3 per cento di media annua nel 2016 al 76,8 per cento nel 2017 al 78,1 per cento nei primi tre trimestri del 2018, il fatturato da +5,4 per cento di variazione annua media del 2017 a +3,8 per cento dei primi nove mesi del 2018. Gli indicatori anticipatori sulla fiducia delle imprese e dei direttori degli acquisti dei diversi settori nel corso del 2018 sono scesi, alcuni addirittura sotto la soglia di espansione (il PMI manifatturiero a 48,6 punti a novembre 2018, 52,7 punti di media nei primi undici mesi dell'anno dai

56,0 del 2017) lasciando intravedere un ulteriore indebolimento congiunturale nel 2019.

*L'inflazione, misurata dalla variazione annua dell'indice nazionale dei prezzi al consumo, è scesa nella seconda metà dell'anno (+1,1 per cento annuo a dicembre 2018).*

## 2.2

# LA POLITICA MONETARIA DELLA BCE E L'ANDAMENTO DELL'INDUSTRIA BANCARIA EUROPEA

Il Consiglio direttivo della BCE nel corso del 2018 ha lasciato inalterati i tassi ufficiali sui depositi, sulle operazioni di rifinanziamento principale e sulle operazioni di rifinanziamento marginale rispettivamente al -0,40, allo 0,00 e allo 0,25 per cento. Nello stesso anno, a giugno, è stato annunciato il dimezzamento a partire da gennaio 2018 degli importi di titoli acquistati mensilmente all'interno del cosiddetto Quantitative Easing. La riduzione degli acquisti da 30 miliardi di euro a 15 miliardi è diventata operativa da ottobre a dicembre, mentre sono stati azzerati dal 2019. Il *Federal Open Market Committee (FOMC)* della *Federal Reserve* ha modificato verso l'alto i tassi ufficiali sui *Federal Funds* di 25 punti base in ben quattro circostanze (marzo, giugno, settembre e dicembre) per un totale di un punto percentuale. L'intervallo obiettivo sui *Federal Funds* è stato portato ad un livello compreso fra 2,25 e 2,50 per cento.

**ANDAMENTO STRUTTURALE DELL'INDUSTRIA BANCARIA EUROPEA**

Nel 2018 è proseguito il processo di razionalizzazione del settore bancario europeo, in linea con il trend evidenziato negli ultimi anni, con una progressiva contrazione in termini di banche e sportelli.

Il numero di istituti di credito a dicembre 2018 si è attestato a 4.598 unità, in calo di oltre 3 punti percentuali rispetto all'anno precedente (4.769 unità). Questa contrazione ha riguardato tutti i paesi dell'Eurozona. In Germania, infatti, il numero di istituzioni creditizie è passato da 1.632 unità del 2017 alle 1.584 unità del 2018. In Francia la riduzione ha sfiorato i 3 punti percentuali (da 422 a 409 unità), al pari delle istituzioni creditizie spagnole, diminuite di 6 unità nell'ultimo anno.

Tale tendenza appare decisamente più marcata se si considera l'evoluzione del numero di sportelli. Nel quinquennio che va dal 2013 al 2017 (ultimo dato disponibile per questa variabile), il numero di sportelli delle istituzioni creditizie dell'area Euro è passato da 164.204 a circa 142.851 unità, un calo di oltre 13 punti percentuali che sembra essersi concretizzato in maniera più significativa nel triennio 2015 – 2017, durante il quale sono stati chiusi oltre 14 mila sportelli. La riduzione sembra aver interessato principalmente la Spagna e la Germania, mentre il dato nel 2017 è apparso stabile in Francia e nei Paesi Bassi.

**ANDAMENTO DELL'ATTIVITÀ BANCARIA**

L'andamento dell'attività bancaria europea nel 2018 è stato caratterizzato da una prosecuzione della fase espansiva, in linea con il trend osservato nell'anno precedente. Tale tendenza sembra aver beneficiato, in primis, della sostanziale stabilità del quadro congiunturale macroeconomico dell'Eurozona. In linea generale, si è assistito ad un mantenimento della crescita dei prestiti al settore privato, in virtù dai complessivi miglioramenti sia dal lato della domanda che dell'offerta, ai quali si sono associati i progressi compiuti dalle istituzioni creditizie sul piano dei risanamenti dei propri bilanci.

Dal lato degli impieghi, si è confermato il trend positivo che aveva caratterizzato il biennio 2016-2017. Il tasso di crescita sui dodici mesi dei prestiti delle istituzioni creditizie al settore privato (corretto per l'effetto di cessioni, cartolarizzazioni e per il notional cash pooling), a settembre 2018 è risultato pari al 3,4 per cento su base annua.

Entrando nel dettaglio settoriale, gli impieghi a società non finanziarie sono aumentati dell'1,9 per cento sia nel 2016 che nel 2017. La crescita si è poi consolidata nell'anno successivo (2,2 per cento su base annuale nel I trimestre, 2,5 per cento nel II trimestre e 3,1 per cento nel III trimestre), fino ad arrivare, nell'ultima rilevazione disponibile riferita al mese di settembre 2018, ad uno stock di finanziamenti pari a 4.394 miliardi. L'incremento ha interessato maggiormente gli impieghi con durata compresa tra 1 e 5 anni (+4,7 per cento la variazione su base annuale nel III trimestre del 2018) e superiore ai 5 anni (+2,6 per cento), a fronte di una crescita di circa 3,3 punti percentuali della componente con durata inferiore ad 1 anno, segnando quest'ultima una parziale accelerazione rispetto ai valori riscontrati nei trimestri precedenti (+2,5 per cento nel I trimestre e +1,2 per cento nel secondo).

Per quanto riguarda gli impieghi destinati alle famiglie, nell'anno in corso si è assistito ad un consolidamento ed

Parallelamente, anche il numero di dipendenti ha continuato ad evidenziare un trend decrescente (-2 punti percentuali tra il 2016 ed il 2017). Il totale dei dipendenti nell'Eurozona infatti è sceso a circa 1.916 mila unità. Tale flessione comunque è apparsa moderatamente diversificata. In particolare si segnala una contrazione del 4,5 per cento in Italia, dell'1,6 per cento in Francia e del 2,1 per cento in Spagna, a fronte di una sostanziale stabilità del valore registrato in Germania.

*I principali indicatori strutturali riferiti al sistema bancario italiano sono risultati in linea con quelli dei paesi con simile struttura bancaria.*

irrobustimento del trend di crescita che aveva caratterizzato il biennio precedente. Nel primo trimestre del 2018 l'aggregato è aumentato sui 12 mesi del 3 per cento, un valore che si è confermato poi nel trimestre successivo, per poi salire marginalmente al 3,1 per cento nel III trimestre. La crescita è stata alimentata dal sostanziale incremento delle componenti legate al credito al consumo ed ai mutui per l'acquisto di abitazioni, che nel III trimestre sono salite rispettivamente del 6,6 e del 3,2 per cento annuo, mentre si è mantenuta in calo la voce legata agli "altri prestiti" (-0,7 per cento). A settembre 2018, il totale dei prestiti alle famiglie è stato pari a 5.698 miliardi di euro (5.976 miliardi se si tiene conto delle correzioni per cessioni e cartolarizzazioni), di cui 4.310 miliardi per mutui e 675 miliardi destinati al credito al consumo.

Dopo aver registrato un sostanziale incremento nel 2017, i depositi delle istituzioni bancarie europee nel 2018 sono aumentati ma a tassi di crescita progressivamente ridotti. I depositi di società non finanziarie sono cresciuti su base annua del 5,3 per cento nel I trimestre, del 4,9 per cento nel II trimestre successivo e del 4,5 per cento nel III trimestre, a fronte dell'incremento di 8,6 punti percentuali sperimentato nell'anno precedente. Un contributo rilevante è stato portato dai depositi a vista (+6,8 per cento rispetto al III trimestre 2017), mentre è proseguita ed in parte accentuata la contrazione registrata dai depositi con durata prestabilita inferiore ai 2 anni (-7,4 per cento annuo nel III trimestre del 2018, a fronte di una riduzione su base annua del 5,2 per cento nel trimestre precedente). Parallelamente, sono saliti in maniera significativi i prestiti contro termine (+27,6 per cento, sempre su base annuale). A settembre, il totale dell'aggregato è risultato pari a 2.325 miliardi. In merito ai depositi delle famiglie, durante l'anno hanno evidenziato tassi di variazione positivi e crescenti. Dopo l'incremento del 4,2 per cento del 2017 infatti, sono aumentati del 4 per cento nel I trimestre, del 4,5 nel II trimestre e del 4,6 per cento nel III trimestre, fino ad arrivare, nell'ultima rilevazione disponibile, ad uno stock di circa 6.539 miliardi di

euro. Anche in questo caso, l'aumento è stato trainato dalla crescita dei depositi a vista (+8,3 per cento su base annua nel I trimestre del 2018, +8,6 per cento nel secondo e +8,4 per cento nel terzo), a fronte di una riduzione dei depositi con durata prestabilita fino a 2 anni (-10 per cento su base annua) e dei pronti contro termine (-46 per cento nei 12 mesi). Per quanto riguarda i principali tassi d'interesse, nel corso dell'anno si è assistito ad una conferma della tendenza

### I PRINCIPALI INDICATORI DI RISCHIO

Le più recenti statistiche pubblicate dall'EBA<sup>1</sup> indicano una robusta dotazione patrimoniale delle banche europee con un CET1 medio del 14,7 per cento nel terzo trimestre del 2018. Le banche piccole e medie registrano i valori più elevati (oltre il 16 per cento) rispetto alle banche grandi (14 per cento). Anche la qualità del portafoglio creditizio è in progressivo miglioramento: l'incidenza delle esposizioni deteriorate sulle esposizioni creditizie lorde si è attestata al 3,4 per cento, il valore più basso da quando è stata introdotta la definizione armonizzata di crediti deteriorati. Questa tendenza si rileva in tutte le classi dimensionali di banche anche se permangono

ribassista osservata nel 2017. Ad agosto 2018 (ultima rilevazione disponibile), l'indicatore composito del costo del finanziamento alle società non finanziarie è sceso all'1,65 per cento (a dicembre 2017 l'indice era pari all'1,71 per cento), mentre lo stesso indicatore, riferito al costo del finanziamento alle famiglie per l'acquisto di abitazioni, si è marginalmente ridotto fino a registrare l'1,81 per cento. La contrazione di quest'ultimo indicatore è risultata tuttavia meno significativa.

significative differenze tra singoli paesi. Il coverage ratio medio si attesta intorno al 46 per cento. Il cost income medio registra il valore del 63,2 per cento; le banche tedesche e francesi mostrano i valori più elevati (con rispettivamente l'80 per cento e oltre il 70 per cento) mentre le banche italiane si attestano sulla media europea. Dal punto di vista dimensionale sono le banche medie a registrare il valore più contenuto (intorno al 60 per cento) mentre le banche piccole e grandi mostrano valori simili. Il ROE medio si mantiene intorno al 7 per cento, più elevato per le banche piccole (oltre l'11 per cento) rispetto alle medie e grandi.

## 2.3

# L'ANDAMENTO DELLE BCC-CR NEL CONTESTO DELL'INDUSTRIA BANCARIA

### CENNI SULL'ANDAMENTO RECENTE DELL'INDUSTRIA BANCARIA ITALIANA<sup>2</sup>

Dopo la sensibile ripresa rilevata nel 2017, l'andamento del sistema bancario italiano nel 2018 è stato complessivamente soddisfacente: nel corso dell'anno la situazione dei conti è andata migliorando e si stima che l'anno si sia chiuso con un utile di esercizio, anche se molto limitato. Persistono, però, alcuni elementi di criticità e l'incerta congiuntura economica potrebbe penalizzare la redditività nel prossimo futuro.

Sul fronte degli impieghi, il 2018 ha confermato il buon andamento dei finanziamenti alle famiglie consumatrici e, nella parte finale dell'anno, si è rilevata una lieve variazione positiva dei crediti vivi erogati alle imprese. Lo stock delle sofferenze ha mostrato una netta riduzione nel corso del 2018: la velocità con la quale le banche hanno ridotto le sofferenze presenti nei bilanci è sostanzialmente raddoppiata rispetto al 2017. Lo stock di sofferenze era pari ad oltre i 200 miliardi di euro nel 2016

e si prevede che nel 2019 scenda sotto i 100 miliardi. Questo risultato, ottenuto anche grazie alle tante operazioni straordinarie, libererà risorse e darà maggior respiro ai bilanci delle banche. Sul fronte della raccolta, continua la forte contrazione delle obbligazioni e cresce il peso dei depositi, in modo particolare quello dei depositi in conto corrente.

Con riguardo al Conto Economico, i segnali favorevoli evidenziatisi nel corso del 2018 fanno prevedere una dinamica positiva dei margini anche nel corso del 2019, ma il contesto molto complesso descritto in precedenza potrebbe in futuro modificare in negativo la previsione. Nel dettaglio, le informazioni sull'andamento dell'industria bancaria relative al mese di ottobre 2018 evidenziano una variazione degli impieghi netti a clientela pari a +1,3% su base d'anno: prosegue il trend di crescita del credito netto erogato alle

<sup>1</sup>Risk Dashboard, Q3 2018  
<sup>2</sup>Cfr. Banca d'Italia,  
Bollettino Economico n°1/2019;  
Centro Europa Ricerche,  
Rapporto Banche n°2/2018.



**2. IL CONTESTO GLOBALE  
E IL CREDITO COOPERATIVO**

famiglie consumatrici (+2,7%), mentre è pressoché stabile su base annua lo stock di credito netto alle imprese (-0,2%); i finanziamenti netti hanno continuato a crescere nei principali comparti (agricoltura= +1,7%, attività manifatturiere= +2,6%, commercio= +2,6%, alloggio e ristorazione= +1,9%) ad eccezione di quello "costruzioni e attività immobiliari" che ha segnalato una diminuzione particolarmente significativa dei finanziamenti netti: -7,9%.

Negli ultimi mesi dell'anno gli impieghi netti alle imprese presentano una variazione lievemente positiva. Con riguardo alla dimensione delle imprese, sono in crescita modesta sui dodici mesi i finanziamenti alle imprese maggiori (+0,2%) e quelli alle micro-imprese (+0,3%), sono diminuiti sensibilmente quelli alle imprese minori (-5,3%).

Il costo dei finanziamenti è diminuito nel corso dell'anno. La provvista del sistema bancario italiano presenta ad ottobre una crescita modesta, pari al +0,7% su base d'anno e +0,4% su base trimestrale. La componente rappresentata dalla raccolta da banche mostra una variazione significativamente maggiore (+3,7% annuo) rispetto alla componente costituita da raccolta da clientela e obbligazioni che risulta, come già accennato, in leggera contrazione su base d'anno (-0,6%). Permane significativa la crescita dei conti correnti passivi (+6,2% annuo) e dei PCT (+4,1% annuo).

Il tasso medio sulla raccolta è leggermente diminuito nel corso dell'anno. I patrimonio (capitale e riserve) risulta pressoché stazionario (-0,3%) rispetto ad ottobre 2017.

Con riguardo alla qualità del credito, il rapporto tra crediti deteriorati lordi e impieghi dell'industria bancaria è pari a settembre 2018, ultima data disponibile, all'11,9% (dal 15,4% di settembre 2017); alla stessa data il rapporto sofferenze/impieghi è pari al 6,9% (dal 9,6% di dodici mesi prima) e il rapporto inadempienze probabili/impieghi è pari al 4,7% (dal 5,5%).

Con specifico riguardo al rapporto sofferenze/impieghi, rilevabile mensilmente, si segnala un'ulteriore leggera riduzione nel corso del mese di ottobre 2018: dal 6,9% al 6,8% in media. Nel corso dell'anno, come già accennato, si è rilevata una significativa intensificazione delle operazioni di cartolarizzazione dei prestiti bancari. Le cartolarizzazioni di prestiti cancellati dai bilanci approssimano ad ottobre i 137 miliardi di euro; quasi 127 miliardi, pari al 92,6%, sono costituiti da esposizioni in sofferenza. Nei primi dieci mesi del 2018 il flusso cumulato di cartolarizzazioni ed altre cessioni di prestiti cancellati dai bilanci bancari è pari a quasi 41,5 miliardi di euro. Gran parte delle esposizioni cartolarizzate proviene dalle società non finanziarie (70,1% ad ottobre 2018), il 27,4% attiene a prestiti alle famiglie (credito al consumo, prestiti per acquisto abitazione, altri prestiti).

Con riguardo agli aspetti reddituali, le ultime informazioni disponibili, relative a settembre 2018, evidenziano una crescita significativa del margine di interesse (+5%) per effetto di una riduzione degli interessi passivi da clientela a fronte dell'invarianza di quelli attivi e un andamento moderatamente favorevole delle commissioni nette (+1% annuo). Le spese amministrative risultano in calo (-1,6%) determinato principalmente dal contenimento dei costi per il personale.

Rispetto a settembre del 2017 il rendimento annualizzato del capitale e delle riserve (ROE) dei gruppi classificati come significativi, valutato al netto dei proventi straordinari, è salito dal 4,4% al 6,1%.

Alla fine del terzo trimestre del 2018, ultima data disponibile, il grado di patrimonializzazione delle banche significative appariva stabile rispetto ai mesi precedenti. A settembre il capitale di migliore qualità (CET1) era pari al 12,7% delle attività ponderate per il rischio, come a giugno: l'effetto della riduzione delle riserve su titoli di Stato valutati al fair value, dovuta al calo delle loro quotazioni, è stato compensato dalla flessione degli RWA.

**LE BCC-CR NEL CONTESTO DELL'INDUSTRIA BANCARIA<sup>3</sup>**

In un suo recente intervento pubblico il vice direttore della Banca d'Italia Fabio Panetta ha sottolineato come in questa fase di perdurante incertezza economica sia importante salvaguardare la capacità di operare delle piccole banche, tipicamente specializzate nel finanziamento delle imprese minori. Panetta ha evidenziato come l'attività degli intermediari di dimensioni ridotte risenta fortemente della pressione esercitata dall'innovazione tecnologica, che innalza l'efficienza operativa ma comporta alti costi fissi, e dagli obblighi normativi che rappresentano un onere particolarmente gravoso e ha messo in evidenza come la riforma del credito cooperativo, in corso di attuazione, miri a coniugare l'obiettivo di preservare il valore della mutualità con quello di superare gli svantaggi della piccola dimensione in ambito bancario<sup>4</sup>. Il ruolo fondamentale delle BCC nel

panorama dell'industria bancaria, recentemente ribadito dalle parole del vice-direttore dell'Istituto di vigilanza, è confermato dall'importanza rivestita dalle banche di credito cooperativo, banche di relazione per eccellenza, nel finanziamento dell'economia locale nel corso di tutta la lunga crisi economica da cui ancora il nostro Paese stenta a riprendersi completamente. Nel decennio 2008-2018 le BCC hanno incrementato gli impieghi a clientela di quasi 14 miliardi, pari ad una crescita percentuale del 10,4%, sensibilmente superiore a quella rilevata per le grandi banche. Nel corso del 2018 la dinamica dell'intermediazione creditizia delle BCC è stata positiva, sia con riguardo alla raccolta da clientela che agli impieghi vivi e la qualità del credito è migliorata sensibilmente.

<sup>3</sup> Le informazioni sulle BCC sono di fonte B.I. (flusso di ritorno BASTRA B.I. e Albo sportelli) o frutto di elaborazioni effettuate dal Servizio Studi, Ricerche e Statistiche di Federcasse sulla base delle segnalazioni di vigilanza disponibili. Le informazioni sull'andamento del totale delle banche sono di fonte B.I. (flusso di ritorno BASTRA B.I. e Albo sportelli).

<sup>4</sup> Banca d'Italia, *Credito e sviluppo: vincoli e opportunità per l'economia italiana*, Intervento del Vice Direttore Generale Fabio Panetta, Bologna, 26 gennaio 2019



PRINCIPALI POSTE DELL'ATTIVO E DEL PASSIVO

2018/10	importi in migliaia di €	variazione annua						
		TOTALE BCC	NORD OVEST	NORD EST	CENTRO	SUD	TOTALE BCC	TOTALE INDUSTRIA BANCARIA
CASSA	959.910		-1,0%	2,0%	2,6%	2,6%	1,6%	0,2%
IMPIEGHI LORDI CLIENTELA	129.313.384		-3,5%	-2,5%	-0,9%	1,9%	-2,0%	-1,8%
di cui: SOFFERENZE	11.855.095		-32,5%	-31,1%	-10,9%	-17,0%	-24,9%	-30,6%
di cui: IMPIEGHI AL NETTO DELLE SOFFERENZE	117.458.289		0,6%	0,9%	0,5%	5,0%	1,1%	1,3%
IMPIEGHI LORDI INTERBANCARIO	10.782.424		-41,7%	-30,7%	-36,6%	-32,0%	-35,2%	-0,6%
di cui: SOFFERENZE	844		-89,2%	-16,8%	-	-	-19,8%	6,0%
TITOLI	72.136.446		5,3%	3,7%	3,7%	-2,1%	3,3%	5,4%
PROVVISTA	191.588.026		0,0%	0,2%	0,2%	0,2%	0,2%	0,7%
- RACCOLTA DA BANCHE	33.441.273		-3,6%	-6,2%	1,8%	-5,7%	-3,6%	3,7%
- RACCOLTA DA CLIENTELA + OBBLIGAZIONI	158.246.751		0,9%	1,5%	-0,2%	1,9%	1,0%	-0,6%
di cui: DEPOSITI A VISTA E OVERNIGHT	370.210		-44,0%	-43,9%	-7,3%	12,6%	-20,9%	0,5%
di cui: DEPOSITI CON DURATA PRESTABILITA	12.879.496		-11,6%	-6,9%	-1,8%	1,2%	-4,7%	-22,4%
di cui: DEPOSITI RIMBORSABILI CON PREAVVISO	10.969.648		-4,3%	0,4%	1,0%	1,1%	0,4%	1,4%
di cui: CERTIFICATI DI DEPOSITO	8.082.930		-1,3%	7,0%	-9,3%	-14,8%	-2,5%	-21,1%
di cui: COSTI CORRENTI PASSIVI	109.607.728		8,9%	9,4%	5,8%	6,9%	8,2%	6,2%
di cui: ASSEGNATI CIRCOLARI	2.888		-100,0%	0,3%	-	-	-	-2,6%
di cui: FRONTI CONTRO TERMINE PASSIVI	864.200		-35,9%	-36,8%	-0,3%	-32,0%	-27,3%	4,1%
di cui: ALTRO	807.369		-12,6%	9,9%	7,3%	0,6%	6,1%	-9,0%
di cui: OBBLIGAZIONI	13.662.202		-21,7%	-31,5%	-24,8%	-23,0%	-26,4%	-14,6%
CAPITALE E RISERVE	19.506.129		-3,5%	1,1%	1,1%	2,5%	0,2%	-0,3%

GLI ASSETTI STRUTTURALI

Dal punto di vista degli assetti strutturali, nel corso del 2018 è proseguito il processo di concentrazione all'interno della Categoria.

Nel corso dell'ultimo anno il numero delle BCC-CR è passato dalle 289 di dicembre 2017 alle 268 di dicembre 2018. Nello stesso periodo il numero degli sportelli è passato da 4.256 a 4.247<sup>5</sup>. A settembre 2018 le BCC-CR sono l'unica presenza bancaria in 620 comuni e il dato è in progressiva crescita, a dimostrazione dell'impegno delle banche della categoria nel preservare la copertura territoriale. I 620 comuni in cui le BCC-CR operano "in monopolio" sono per il 93% caratterizzati da popolazione inferiore ai 5.000 abitanti.

LO SVILUPPO DELL'INTERMEDIAZIONE

In un quadro congiunturale incerto, nel corso del 2018 si è assistito per le BCC ad una crescita su base d'anno degli impieghi vivi e ad un contestuale sensibile miglioramento della qualità del credito erogato. Sul fronte della raccolta, si è rilevata una crescita, trainata dalla componente "a breve scadenza".

*Le quote di mercato delle BCC sono lievemente aumentate: dal 7,2% di dicembre 2017 al 7,3% di ottobre 2018 nel mercato*

Il numero dei soci delle BCC-CR è pari a settembre a 1.290.641, in crescita dell'1,5% su base d'anno; al 38% dei soci, per un totale di 488.081 unità è stato concesso un fido (sostanziale stabilità su base d'anno), il rimanente 62%, pari a 802.560 è costituito da soci non affidati (+2,4% annuo).

I clienti affidati ammontano a 1.612.405. L'organico delle BCC-CR ammonta alla fine dei primi nove mesi dell'anno in corso a 29.680 (-0,6% annuo, a fronte del -3,9% registrato nell'industria bancaria); i dipendenti complessivi del Credito Cooperativo, compresi quelli delle società del sistema, approssimano le 35.000 unità.

*complessivo degli impieghi a clientela, dal 7,7% al 7,8% nel mercato complessivo della raccolta diretta. Includendo i finanziamenti delle banche di secondo livello della categoria, la quota di mercato del Credito Cooperativo negli impieghi supera l'8%.*

<sup>5</sup>Dati provvisori

### ATTIVITÀ DI IMPIEGO

Gli impieghi lordi a clientela delle BCC sono pari ad ottobre 2018 a 129,3 miliardi di euro (-2% su base d'anno, riduzione leggermente superiore al -1,8% registrato nell'industria bancaria complessiva).

Gli impieghi al netto delle sofferenze sono pari a 117,5 miliardi di euro e presentano un tasso di crescita dell'1,1% annuo (+1,3% nell'industria bancaria complessiva).

I crediti in sofferenza ammontano a 11,9 miliardi di euro, in progressiva costante diminuzione nel periodo più recente (-24,9% su base d'anno). La dinamica dei crediti in sofferenza delle BCC-CR è stata influenzata dalle operazioni di cartolarizzazione di crediti non performing poste in essere da BCC-CR

affidenti sia al Gruppo Cassa Centrale, sia al Gruppo Bancario Iccrea, in quest'ultimo caso con concessione della garanzia da parte dello Stato italiano (schema di garanzia statale-GACS). Ulteriori cessioni di crediti deteriorati sono state concluse negli ultimi giorni dell'anno appena trascorso. Il controvalore delle operazioni di cessione di deteriorati complessivamente concluse nel corso del 2018 dalle banche di credito cooperativo approssima i 5 miliardi di euro.

**Gli impieghi al netto delle sofferenze** crescono rispetto allo stesso periodo del 2017 in tutte le macro-aree geografiche, in modo più evidente al Sud (+5%). Con riguardo ai settori di destinazione del credito, si rileva ad ottobre uno

sviluppo significativamente maggiore rispetto all'industria bancaria dei finanziamenti netti rivolti ai settori d'elezione:

- **famiglie consumatrici (+2,9% su base d'anno contro il +2,7% del sistema bancario complessivo),**
- **famiglie produttrici (+1,3% contro +0,3%)**
- **istituzioni senza scopo di lucro (+0,6% contro -4,5%).**

I finanziamenti erogati dalle BCC-CR alle imprese (al netto delle sofferenze) ammontano ad ottobre a 66,4 miliardi di euro e risultano in leggera crescita su base d'anno (+0,3% contro il -0,2% dell'industria bancaria).



Gli impieghi delle BCC-CR rappresentano ad ottobre 2018:

- **l'8,6% del totale erogato dall'industria bancaria alle famiglie consumatrici,**
- **il 18,9% del totale erogato alle famiglie produttrici,**
- **il 23,5% dei finanziamenti alle imprese con 6-20 dipendenti**
- **il 14,5% del totale dei crediti alle Istituzioni senza scopo di lucro (Terzo Settore).**

### QUALITÀ DEL CREDITO

La qualità del credito delle BCC è sensibilmente migliorata nel periodo più recente. Il flusso di nuovi crediti deteriorati delle BCC è diminuito progressivamente fino a posizionarsi sui livelli ante-crisi già dalla fine del 2017 (il flusso di nuovi crediti deteriorati a fine 2017 era del 13 per cento inferiore a quanto registrato nel 2007).

**In relazione alla qualità del credito, il rapporto sofferenze su impieghi passa dall'11% rilevato a dicembre 2017 al 9,3% di settembre 2018 fino al 9,2% di ottobre.**

Il rapporto tra **crediti deteriorati lordi** e impieghi delle BCC ha proseguito il trend di progressiva riduzione rilevato nell'ultimo biennio passando dal 18% di

dicembre 2017 al 16% di settembre 2018, ultima data disponibile; ciononostante il rapporto permane significativamente più elevato della media dell'industria bancaria (11,9%). Tale differenza è spiegata dal maggior ricorso delle banche di grande dimensione alle operazioni di cartolarizzazione che hanno consentito di abbattere più rapidamente il volume dei crediti deteriorati.

In termini di **crediti deteriorati netti** il rapporto si attesta all'8,4% del totale impieghi netti a clientela (ultimo dato disponibile a giugno 2018). L'indicatore permane ad ottobre significativamente inferiore alla media del sistema bancario nei settori target

del credito cooperativo:

- **famiglie produttrici (8,7% contro il 12,7% del sistema),**
- **imprese con 6-20 addetti (11,1% contro 15%),**
- **istituzioni senza scopo di lucro (2,2% contro 4,2%),**
- **famiglie consumatrici (4,4% contro 4,7%).**

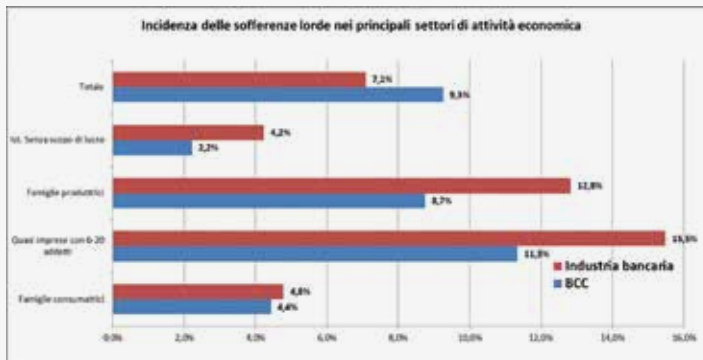

Per quanto concerne le sole imprese, il rapporto sofferenze/impieghi risulta in sensibile calo rispetto al 14,9% di dicembre 2017 ed è pari ad ottobre al 12,5%, di poco superiore alla media dell'industria bancaria (12%).

Il rapporto sofferenze/impieghi alle imprese risulta in sensibile calo rispetto al 14,9% di dicembre 2017 ed è pari ad ottobre al 12,5%, di poco superiore alla media dell'industria bancaria (12%). L'indicatore risulta **significativamente più basso** per le banche della categoria:

- nel settore agricolo (5,6% contro 9,8%)
- nei servizi di alloggio e ristorazione (7,0% contro 11,5%).

A **giugno 2018**, ultima data disponibile, le BCC presentano un tasso di copertura delle sofferenze pari a **ben il 69%** (dal 60,8% di dicembre 2017), superiore a quello rilevato per le banche significative (66,3%) e per il complesso di quelle meno significative (68,3%).

La situazione era diametralmente opposta solo due anni or sono, quando il coverage delle sofferenze BCC era il più basso tra le categorie analizzate.

Il tasso di copertura è significativamente cresciuto anche per le altre categorie di NPL delle BCC per le quali risulta ancora inferiore alle banche significative, ma superiore alle altre banche meno significative.

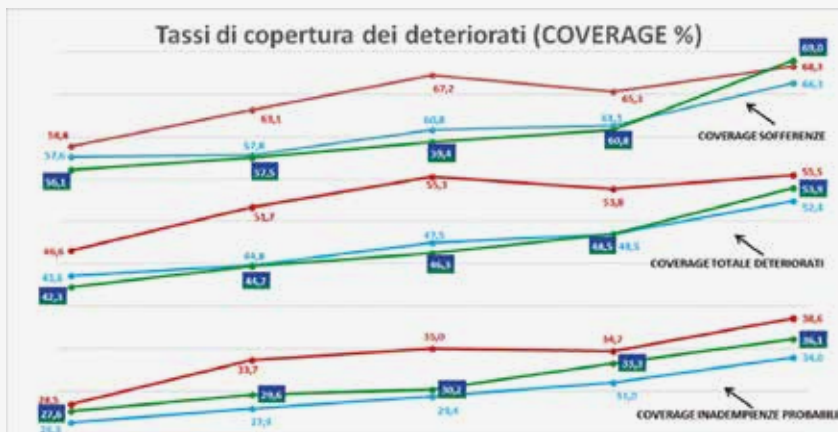

### ATTIVITÀ DI RACCOLTA

Sul fronte del funding, nel corso del 2018 si è registrato uno sviluppo trainato dalla componente "a vista" della raccolta da clientela.

La provvista totale delle banche della categoria è pari a ottobre 2018 a 191,7 miliardi di euro e risulta in leggera crescita su base d'anno (+0,2%), in linea con l'industria bancaria (+0,7%).

Alla stessa data la raccolta da clientela delle BCC ammonta a 158,2 miliardi di euro (+1% a fronte del -0,6% registrato nella media di sistema).

I conti correnti passivi fanno registrare sui dodici mesi un trend particolarmente positivo (+8,2%), mentre la raccolta a scadenza mostra una decisa contrazione: le obbligazioni emesse dalle BCC diminuiscono del 26,4% annuo e i PCT del 27,5% annuo.

La raccolta da banche delle BCC-CR è pari a ottobre 2018 a 33,4 miliardi di euro (-3,6% contro il +3,7% dell'industria bancaria complessiva).

**POSIZIONE PATRIMONIALE**

La **dotazione patrimoniale** delle banche della categoria permane ampiamente soddisfacente: l'aggregato "capitale e riserve" delle BCC-CR è pari a ottobre a 19,5 miliardi di euro (+0,2%). Il CET1 ratio ed il Total Capital ratio delle BCC sono pari a giugno 2018, ultima data disponibile, rispettivamente al **15,9%** ed al **16,3%**.

**Distribuzione delle BCC sulla base del CET1 ratio a giugno 2018**

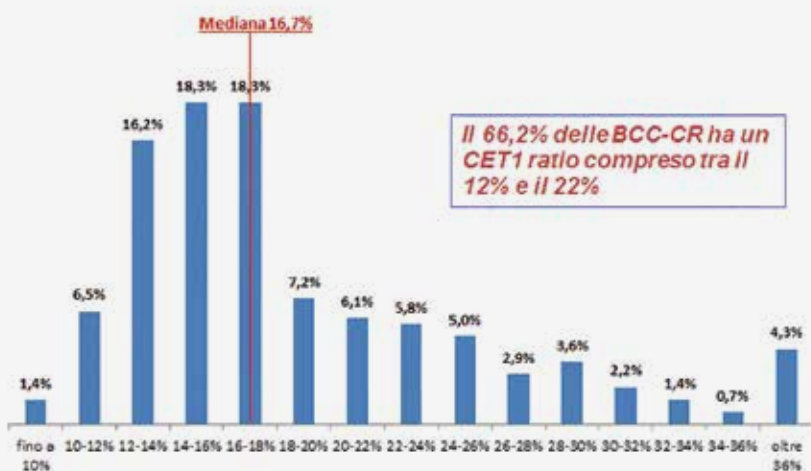

Il confronto con l'industria bancaria evidenzia il permanere di un ampio divario a favore delle banche della Categoria.

Posizione patrimoniale*	BCC-CR				SISTEMA BANCARIO			
	dic-15	dic-16	dic-17	giu-18	dic-15	dic-16	dic-17	giu-18
TOTAL CAPITAL RATIO	17,0%	17,1%	16,9%	16,3%	15,0%	14,2%	16,8%	n.d.
CET1 RATIO	16,5%	16,7%	16,4%	15,9%	12,3%	11,5%	13,8%	13,2%

Fonte: dal 2015 al 2017= Relazione Annuale B.I. ;  
2018=segnalazioni di vigilanza per le BCC-CR e pubblicazioni BI per le altre banche

Alla fine del primo semestre del 2018 il capitale di migliore qualità (common equity tier 1, CET1) della media dell'industria bancaria era pari al 13,2% delle attività ponderate per il rischio. Il CET1 ratio delle banche significative era pari a giugno al 12,7%.

**ASPETTI REDDITUALI**

Con riguardo agli aspetti reddituali, le informazioni di andamento di conto economico relative a **settembre 2018**, ultima data disponibile, segnalano per le BCC-CR una dinamica positiva dei margini: **il margine di interesse presenta una crescita su base d'anno del 5,2%**, in linea con la variazione registrata dall'industria bancaria; **le commissioni nette registrano una crescita significativa (+5,3% annuo)**. Le spese amministrative risultano in modesta crescita, scontando gli effetti delle operazioni di natura straordinaria connesse con il processo di riforma.

Rispetto a tali dinamiche, la Banca ha registrato una crescita del margine di interesse pari al 20,27% ben oltre quanto previsto nel piano strategico 2017-2018, aggiornato con il piano operativo 2018, e commissioni nette cresciute del 7,78%, in overperformance rispetto a quanto preventivato.

**Le spese amministrative sono cresciute del 10,27% tuttavia in linea con quanto preventivato.**

---

## 2.4

---

# IL BILANCIO DI COERENZA. RAPPORTO 2018.

Le BCC da sempre interpretano il proprio fare banca nella logica, scritta nello Statuto, di offrire un vantaggio ai propri soci e al proprio territorio. In tal modo lasciano nei territori un'impronta non soltanto economica, ma anche sociale ed ambientale.

In particolare, come misurato nel *Bilancio di Coerenza del Credito Cooperativo*. Rapporto 2018, le BCC hanno continuato a sostenere l'economia reale, con un'attenzione particolare ai piccoli operatori economici e alle famiglie, generando positivi impatti economici, sociali e culturali.



## Indice effettivo di servizio delle BCC all'economia del territorio



MEDIA A LIVELLO NAZIONALE

**92%** Impieghi lordi clientela / Depositi

**82%** Impieghi lordi clientela / Depositi + obbligazioni

PER OGNI 100 EURO DI RISPARMIO RACCOLTO NEL TERRITORIO, LE BCC-CR NE IMPIEGANO IN MEDIA 92. DI QUESTI, ALMENO IL 95% - OVVERO 87 EURO - DIVENTA CREDITO ALL'ECONOMIA REALE DI QUEL TERRITORIO.

### Impieghi lordi clientela / Depositi



### Impieghi lordi clientela / Depositi + obbligazioni

Fonte: Elaborazioni Federcassa su dati Banca d'Italia. Dati a giugno 2018

## BCC, essere banca di comunità riduce il rischio

Le BCC hanno un indice di rischio degli impieghi più basso nel rapporto con la loro clientela tipica.

### SOFFERENZE SU IMPIEGHI PER CATEGORIA DI PRENDITORI



BCC



Industria  
bancaria

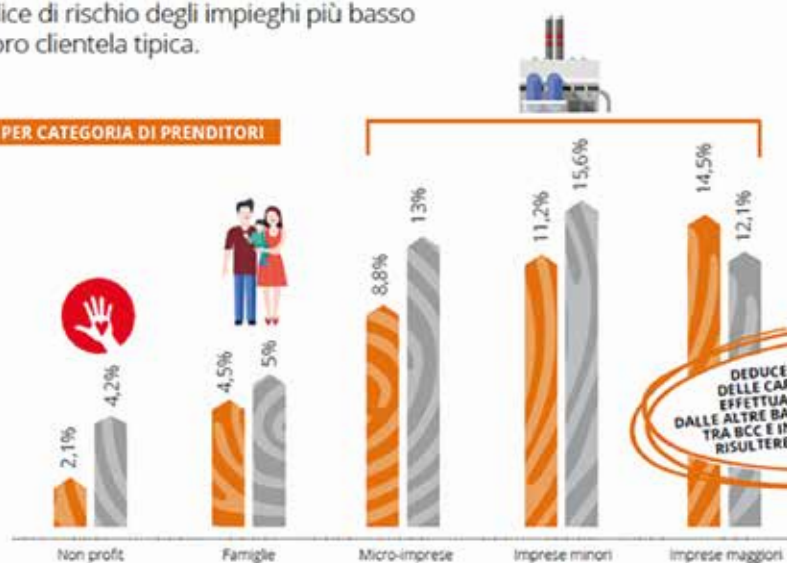

DEDUCENDO L'EFFETTO DELLE CARTOLARIZZAZIONI EFFETTUATE SOPRATTUTTO DALLE ALTRE BANCHE, LA PERCENTUALE TRA BCC E INDUSTRIA BANCARIA RISULTEREBBE EQUIVALENTE.

Fonte: Elaborazioni Federcassa su dati Banca d'Italia. Dati a luglio 2018

## 2008-2018. Il Credito Cooperativo 10 anni dopo Lehman Bros.



## Le BCC, banche solide. In Italia...

### ANDAMENTO DELL'INDICE DI PATRIMONIALIZZAZIONE TOTAL CAPITAL RATIO MEDIO E TIER1 / CET1 RATIO MEDIO



Total Capital Ratio

TIER1 / CET1 Ratio

Total Capital Ratio

TIER1 / CET1 Ratio



BCC



Industria bancaria

A FINE 2017, LE BCC HANNO UN TOTALE DI CAPITALE E RISERVE

**PARI A 19,4 MILIARDI DI EURO**

ALMENO IL 70% DELL'UTILE ANNUALE DELLE BCC DEVE ESSERE DESTINATO A RISERVE INDIVISIBILI.

Fonte: Elaborazioni Federconsob su dati Banca d'Italia. Dati a dicembre 2017.

## Qualità della relazione e trasparenza nei confronti della clientela | 1

Le BCC si distinguono per il più basso tasso di ricorsi della clientela rispetto agli istituti di credito e alle società finanziarie. Nel 2017 il numero totale dei ricorsi verso le BCC è pari a **207** (+31% rispetto al +73% delle banche spa su base d'anno) e rappresenta lo **0,7% del totale** dei ricorsi pervenuti all'Arbitro Bancario Finanziario (ABF). Si tratta del miglior risultato per il segmento banche.

COMPOSIZIONE DEI RICORSI PER TIPOLOGIA DI INTERMEDIARIO. VALORI PERCENTUALI

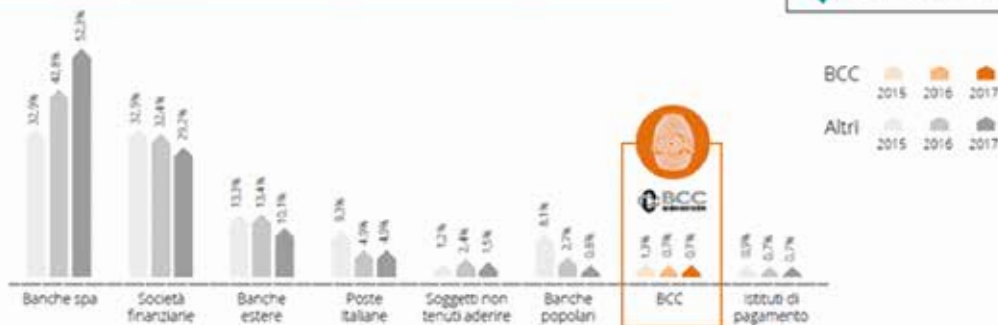

Fonte: Relazione 2018 sull'attività dell'Arbitro Bancario Finanziario. Anno 2017.

## Il sostegno alle start-up innovative...

Le banche «minori», in prevalenza BCC-CR, hanno finanziato il **20,7%** delle pratiche e il **18,7%** (+1,7% rispetto a giugno 2017) del totale dei finanziamenti alle start-up innovative garantiti dal Fondo di Garanzia delle PMI.

DISTRIBUZIONE DEI FINANZIAMENTI PER TIPOLOGIA DI BANCA

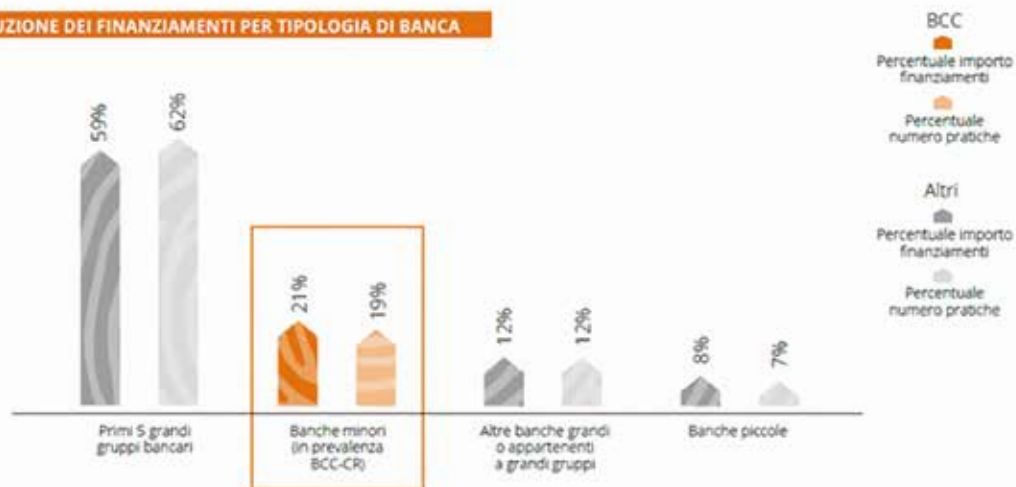

Fonte: Elaborazioni Federconsorzi sul 16° Rapporto del Ministero dello Sviluppo Economico «Le imprese innovative e il Fondo di Garanzia per le PMI». Dati a giugno 2018.



## Il Credito Cooperativo partner degli strumenti europei

Il Credito Cooperativo sostiene progetti di ricerca e innovazione di **mPMI** e **small midcaps** attraverso l'utilizzo di alcuni strumenti europei.

Con **COSME** sono garantiti finanziamenti e leasing per un valore di **150 milioni** di euro fino al 2019. Al 30 giugno 2018 sono stati erogati finanziamenti per **75 milioni** di euro.

A febbraio 2018, Iccrea Bancalmpresa ha erogato finanziamenti per **100 milioni** di euro a favore di **108** operazioni utilizzando il primo plafond della garanzia **FEI-InnovFin**. Da marzo 2018 è attivo un nuovo secondo plafond «FEI-InnovFin» pari a **130 milioni** di euro, di cui fino a settembre 2018 sono stati impiegati **39,8 milioni** di euro corrispondenti a **48** operazioni.

Nel 2018, con **SACE-2i per l'impresa** il Credito Cooperativo ha finanziato progetti di internazionalizzazione e innovazione delle PMI, per un importo complessivo pari a **6,2 milioni** di euro (di cui circa **2,45 milioni** direttamente da Iccrea Bancalmpresa).

Fonte: Iccrea Bancalmpresa (8). Dati a settembre 2018.



## Cooperazione oltre confine | Ecuador |



(tutti puntualmente restituiti a scadenza).

Dal 2002 ad oggi il sistema BCC ha erogato **72,5 milioni** di dollari di finanziamenti a condizioni agevolate

OLTRE **3,5 MILIONI** DI DOLLARI IN DONAZIONI

**62,7 milioni** di dollari da decine di BCC organizzate in pool regionali a favore di **banCODESARROLLO**

### RIPARTIZIONE FINANZIAMENTI

**9,8 milioni** di dollari a favore del Fondo Ecuatoriano Popolorum Progressio (**FEPP**).



IL CREDITO COOPERATIVO DETIENE NEL COMPLESSO UNA QUOTA DEL **35%** DEL CAPITALE DI **BANCODESARROLLO**. PER UN VALORE PARI A **4,53 MILIONI DI DOLLARI**. DI QUESTI CIRCA **1,2 MILIONI** (COMPRESIVO DELLA CAPITALIZZAZIONE DEGLI UTILI) ATTRAVERSO LA FONDAZIONE TERTIO MILLENNIO-ONLUS.

Fonte: Federazione

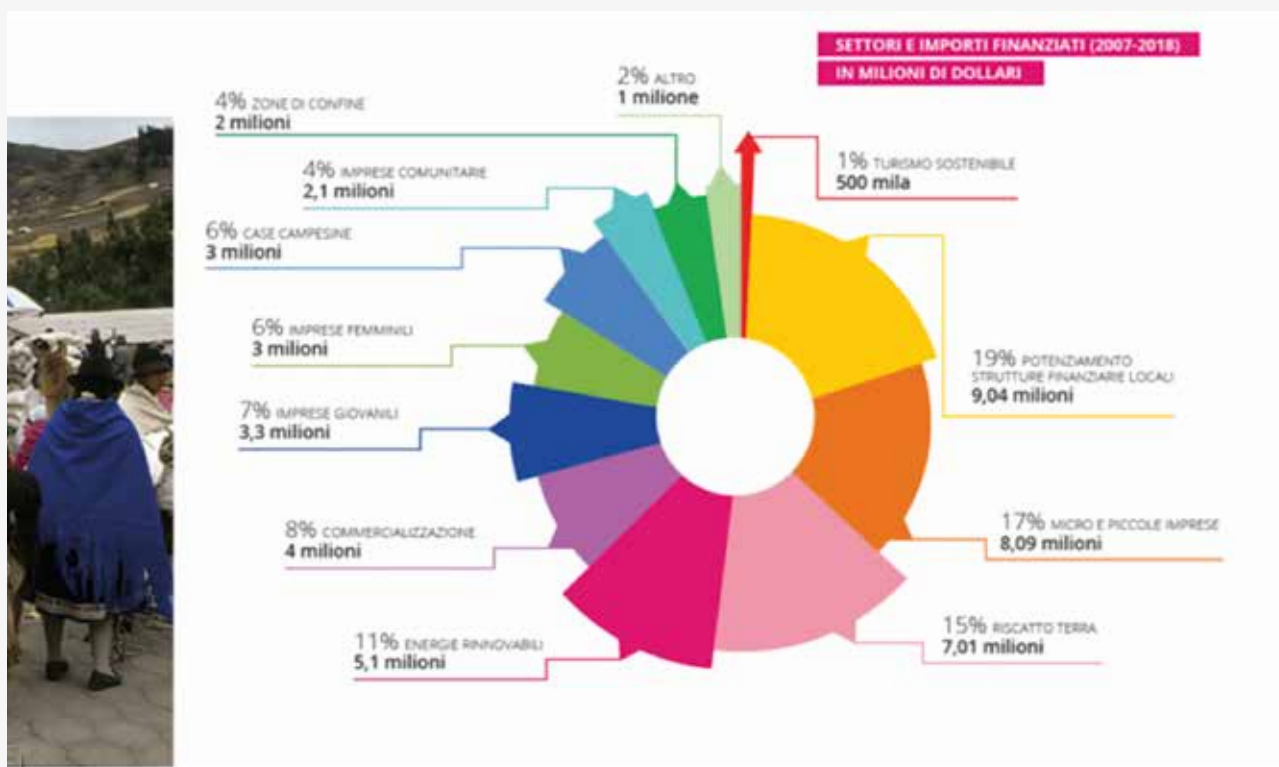

## Cooperazione oltre confine | Togo |



2012. Il Credito Cooperativo inizia una relazione cooperativa in Togo per lo sviluppo dell'imprenditoria e la creazione di lavoro in collaborazione con Coopermondo. Ad oggi sono state svolte **15 missioni di monitoraggio tecnico** dei finanziamenti erogati, di **formazione professionale** e di **relazioni istituzionali** con il Governo togolese ed enti multilaterali con l'obiettivo di giungere ad una strategia nazionale per la cooperazione (compresa la riforma delle Casse Rurali Togolesi).



Un momento della formazione.



Dal 2012 al 2018 le BCC hanno erogato finanziamenti per un ammontare complessivo di **1.848.000 euro**, con i quali sono stati avviati **60 progetti di sviluppo agricolo**. Negli ultimi 3 anni sono state consolidate le attività finanziate, rafforzate le organizzazioni di rappresentanza dei contadini e costruito un partenariato strategico fra le Casse Rurali togolese e le organizzazioni agricole.

**COOPERMONDO**

Nel 2018 si è svolta la terza delle 4 sessioni di formazione e sensibilizzazione previste dall'Accordo di partenariato Coopermondo/ Federcasse e Governo togolese, finalizzato a dotare il Fondo FAIEJ di tecnici in grado di accompagnare i giovani all'imprenditoria cooperativa.





2. IL CONTESTO GLOBALE  
E IL CREDITO COOPERATIVO



Alcune donne dell'Union de Regroupement des femmes Rural durante un incontro di formazione

Fonte: Palerocco

2017. Viene avviato il «Laboratorio di imprenditoria cooperativa e cooperazione allo sviluppo».

Nasce un incubatore per imprese cooperative giovanili, identificato nell'associazione **Attori per un'economia solidale-APES**, che conta 15 soci e 50 collaboratori. Viene costituito un fondo rotativo permanente per sostenere start-up femminili e giovanili.



Inizia un percorso di accompagnamento imprenditoriale per **50 donne** con **13 operazioni di microcredito** e il processo di ristrutturazione dell'Union de Regroupement des femmes Rural (circa **1.300 donne** organizzate in oltre **100 cooperative** e **50 Casse** di microcredito).



Le donne della cooperativa Hosana

Cooperazione oltre confine | Palestina |

2018. Il Credito Cooperativo italiano - anche in collaborazione con l'Associazione PALISCO (attiva dal 2012) - ha continuato a sviluppare relazioni con i vertici di alcune delle principali istituzioni e realtà socio-economiche palestinesi.



**OPERATIVITÀ**

Avviata la seconda fase del progetto «Start Up Palestine. Strumenti finanziari ad assistenza tecnica per promuovere l'occupazione e la generazione di reddito» con la collaborazione della Palestine Monetary Authority e dell'Agenzia Italiana per la Cooperazione allo Sviluppo.

Fonte: Palerocco



**OBIETTIVO**

Analizzare l'adeguatezza della normativa in vigore, conoscere le esigenze di credito della popolazione palestinese, sostenere la nascita di cooperative di risparmio e credito capaci di offrire adeguate garanzie ai depositanti e di selezionare i progetti meritevoli di credito.



**BETLEMME. NASCE UNA COOPERATIVA DI RISPARMIO E CREDITO**

Nel corso delle ultime tre missioni si è accompagnata la nuova Cooperativa di Betlemme nella sua evoluzione da Bethlehem Society for Development (BSD) a Bethlehem Credit and Saving Cooperative (BCSC).



## 2.5

## LE PROSPETTIVE

In Europa, numerosi studi confermano che la presenza di banche locali accresce il grado di diversificazione (dimensionale, organizzativa e di governo) del settore finanziario, ne rafforza la stabilità e l'efficacia. Il caso italiano ne è buon esempio.

Nei dieci anni della crisi che in Italia ha determinato una doppia recessione, il modello della banca mutualistica si è confermato resistente ed elastico.

Le BCC hanno accresciuto il patrimonio complessivo (+ 5%), il numero dei soci (+ 36%), le quote di mercato nel credito in tutti i settori dell'economia ad alta intensità di lavoro (+ 2% in media), dalla piccola manifattura all'agricoltura, dall'artigianato al turismo.

Hanno migliorato gli accantonamenti prudenziali (il tasso di copertura dei crediti deteriorati è passato nell'ultimo quinquennio dal 26,1% al 48,5%) e ridotto le sofferenze lorde a circa 12 miliardi rispetto ai 16 del picco del 2016.

Si sono profondamente ristrutturate attraverso operazioni aggregative, ricercando un difficile equilibrio tra mantenimento dei livelli occupazionali e miglioramento dell'efficienza. Solo dall'inizio del 2015 ad oggi il numero delle BCC è diminuito di circa il 30 per cento (passando da 376 a 271).

Attraverso i loro Fondi di garanzia, hanno sostenuto esclusivamente con risorse proprie i costi della crisi economica e finanziaria che ha investito il Paese e le difficoltà di alcune BCC.

Anche il Fondo Temporaneo, che ha effettuato interventi soprattutto nel 2016, è stato necessario per superare situazioni di particolare complessità.

Nell'arco di circa dieci anni, mediante diversi strumenti e modalità di intervento, si stima che le BCC abbiano sopportato oneri diretti pari a circa 700 milioni di euro, conseguendo comunque l'obiettivo di diluirne nel tempo gli impatti sui conti economici. In egual modo, a seguito del recepimento della direttiva BRR, hanno contribuito al Fondo di risoluzione nazionale (559 milioni di euro in totale, includendo quanto versato dalle Banche di secondo livello).

Le BCC hanno mantenuto i presidi territoriali, contribuendo a frenare lo spopolamento di tanti piccoli centri (il numero dei Comuni nei quali sono l'unica banca è cresciuto del 15%).

Hanno pagato proporzionalmente un prezzo più alto dei concorrenti di maggiori dimensioni per l'impatto della bolla regolamentare. Un costo di conformità che altera le condizioni di mercato a causa di norme troppo numerose, troppo onerose, troppo sproporzionate.

Hanno dato vita a Capogruppo autorizzate a svolgere un servizio inedito alle cooperative bancarie ad esse affiliate.

Hanno giocato un ruolo da protagonista nel garantire il pluralismo bancario indispensabile per la stabilità e nel contribuire allo sviluppo delle comunità, mantenendo, nelle fasi di espansione e di recessione, un'offerta di credito superiore alla media dell'industria bancaria.

Quale prospettiva si pone ora per le banche dell'Unione Europea?

La regolamentazione e la supervisione si stanno muovendo in modo evidente lungo alcune direttrici:

- **favorire il consolidamento e la concentrazione al fine di creare istituti di maggiore dimensione, possibilmente transfrontalieri. Secondo i legislatori, ciò consentirebbe di sfruttare le economie di scala, migliorare la concorrenza, integrare il mercato su scala europea;**
- **rendere ancora più stringente la standardizzazione della regolamentazione e delle pratiche di supervisione;**
- **ridurre l'eccesso di bancarizzazione a favore di altre fonti di finanziamento per le imprese (Capital market union).**

Paradossalmente, alcune di queste direttrici sembrano invertire le "lezioni della crisi". Il focus dei ragionamenti si è progressivamente spostato: dai rischi della grande dimensione bancaria e di una qualche capacità di "cattura" dei grandi intermediari nei confronti dei policy makers, alla prescrizione di fragilità "strutturali" e dunque "di modello" delle banche medio-piccole. Dal "troppo grande per fallire", al "troppo

piccolo per sopravvivere". Dall'attenzione alla finanza speculativa, alla concentrazione sul credito produttivo dedito a finanziare l'economia reale. E' un approccio che raramente inserisce nel quadro prospettico la struttura e le esigenze del variegato mondo della produzione.

Non sempre, peraltro, gli assunti alla base di questo disegno - dalle conseguenze omologanti - appaiono del tutto dimostrati. In una recente pubblicazione della Banca Centrale Europea sono riportati i risultati di una ricerca sull'efficienza delle banche su scala europea. Una delle conclusioni è che *"l'efficienza complessiva è inferiore per le banche commerciali rispetto alle cooperative e alle casse di risparmio"*<sup>6</sup>. Una delle ragioni che vengono citate a spiegazione dei risultati è che probabilmente *"... le banche commerciali (che sono istituzioni più grandi) sono più difficili da gestire"*.

In generale, il tema delle economie di scala nell'industria bancaria continua ad essere controverso. Gli effetti positivi della fusione tra banche rischiano di essere ben poco significativi, se non in caso di oggettiva necessità di una delle aziende coinvolte. Gli obiettivi di policy devono essere inquadrati nella realtà effettiva in cui banche locali e cooperative, oltre ad offrire servizi necessari, mostrano efficienza e capacità di stare sul mercato. Il disegno della regolamentazione e della supervisione delle banche va corretto. Pensiamo in particolare a una declinazione strutturata e quali-quantitativa del principio di proporzionalità.

Nuove crisi bancarie vanno prevenute con norme che non indeboliscano gli

anticorpi tipici delle diverse forme e finalità di impresa bancaria. Il rafforzamento della crescita economica in Italia ed in Europa passa anche da queste scelte. Il Credito Cooperativo nella sua interezza ha oggi di fronte sfide di mercato e sfide interne. Sfide competitive e sfide cooperative.

Le sfide competitive sono le medesime delle altre banche. Pressione concorrenziale crescente, vere rivoluzioni dalla tecnologia, riduzione dei margini.

E ve n'è anche una in più. Una sfida esclusiva di competitività mutualistica e di fedeltà alla funzione multi-obiettivo: offrire soluzioni basate sulla capacità di effettuare investimenti comuni e di arricchire il catalogo delle soluzioni di mutualità per tutto ciò che è sviluppo inclusivo dei soci e delle comunità. Ci sono nuovi bisogni cui rispondere, spazi grandi da occupare. E redditività coerente da cogliere. Alle sfide competitive si affiancano le sfide interne.

La prima è relativa alla governance e attiene al dovere di formare la classe dirigente del futuro: capace, competente e coerente. E' oggi il momento per il Credito Cooperativo di investire meglio e di più in *"educazione bancaria cooperativa"*.

Servirà preparare per tempo il ricambio generazionale e favorire una più ampia partecipazione delle donne. Una recente ricerca di Consob dimostra che la differenza di genere nei board produce maggiore stabilità e migliori performances delle aziende.

<sup>6</sup>Financial Stability Review, maggio 2018, pg. 90.

## 2.6

# IL CONSEGUIMENTO DEGLI SCOPI STATUTARI

Criteri seguiti nella gestione sociale per il conseguimento dello scopo mutualistico della società cooperativa ai sensi dell'art. 2 L. 59/92 e dell'art. 2545 c. c.

## 2.7

# COLLEGAMENTO CON LA BASE SOCIALE E CON I MEMBRI DELLE COMUNITÀ LOCALI

La Banca quest'anno si è ancora di più distinta per iniziative di carattere culturale e di **sostegno del tessuto economico locale, sportivo, ricreativo, collettivo e religioso**.

Nel maggio del 2018 è stato fornito all'amministrazione locale un fondamentale supporto alla realizzazione della manifestazione celebrativa S. Nicola, santo patrono di Bari, durante la quale è stata fornita ampia visibilità alla Banca. Inoltre, sempre nel mese di Maggio la Banca è stata sponsor per il progetto Newspapergame, manifestazione che si è svolta presso il Teatro Petruzzelli di Bari e che ha visto, oltre alla distribuzione a tutti i presenti di cappellini riportanti il

logo della Banca, il premio per il Liceo Scientifico di Bari E. Fermi consistente nella fornitura di rastrelliere per le biciclette. La consegna delle rastrelliere, avvenuta ad ottobre alla presenza del Presidente della Banca e la Dirigente dell'Istituto, con consegna anche di zaini per i ragazzi che utilizzano come mezzo di trasporto la bicicletta, evidenzia una forte attenzione della banca anche verso il mondo dei giovani, della mobilità sostenibile e della scuola.

Importante contributo è stato inoltre fornito alla Diocesi di Bari-Bitonto per l'organizzazione della visita del Santo Padre a Bari.

## A chi vanno i finanziamenti delle BCC | 1

### COMPOSIZIONE PORTAFOGLIO IMPIEGHI

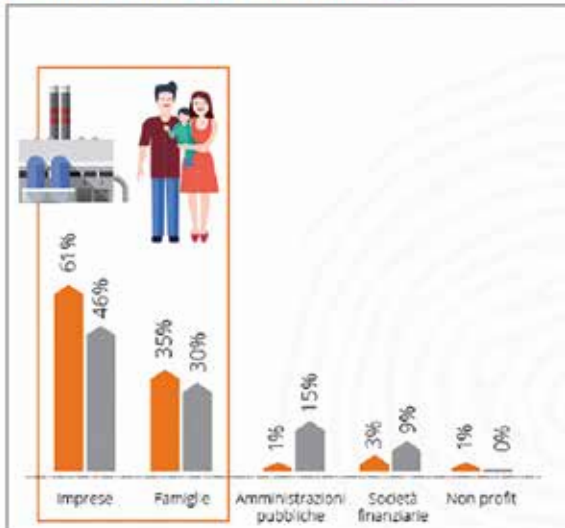

### VARIAZIONE PERCENTUALE ANNUA DELLA COMPOSIZIONE DEGLI IMPIEGHI



BCC



Industria  
bancaria

## A chi vanno i finanziamenti delle BCC | 2

### QUOTE DI MERCATO DEI FINANZIAMENTI DELLE BCC PER TIPOLOGIA DI PRENDITORI

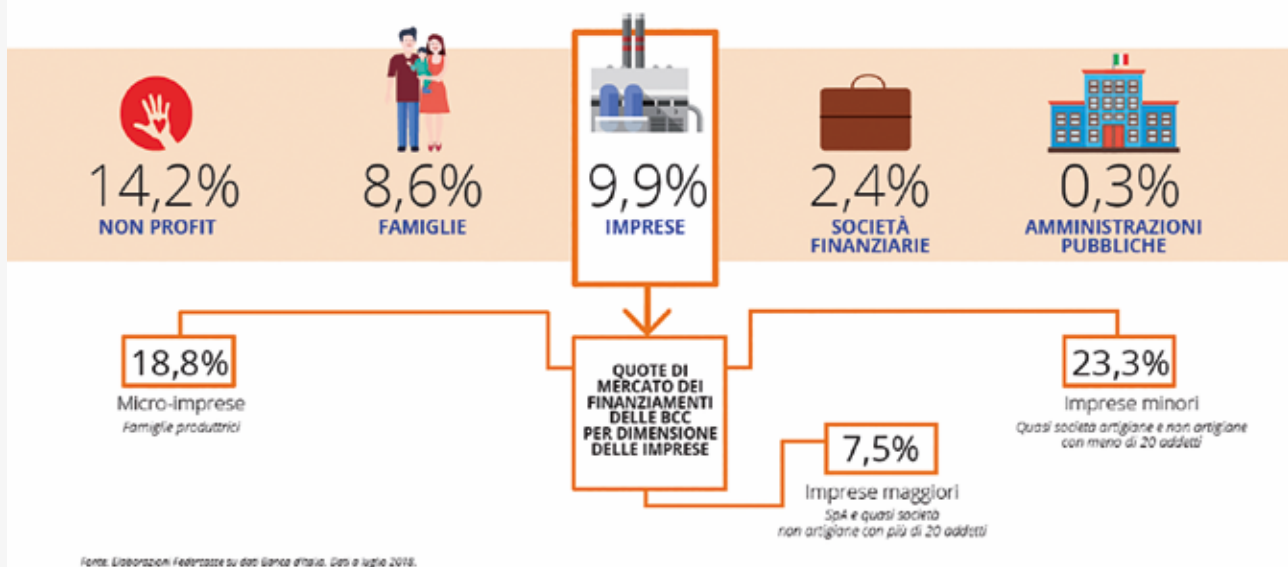

Fonte: Elaborazioni Fedrizzate su dati Banca d'Italia. Dati a luglio 2018.



## A chi vanno i finanziamenti delle BCC | 3

Artigianato, turismo e agricoltura: i pilastri del «made in Italy».

### QUOTE DI MERCATO DEGLI IMPIEGHI BCC PER SETTORI ECONOMICI



## Donazioni alle comunità locali

2012-2017. Il Credito Cooperativo ha destinato **202 milioni** di euro alle comunità locali sotto forma di donazioni. Di questi, **33,6 milioni** nel 2017 (+0,2% rispetto al 2016).

### PERCENTUALE DI UTILI DELLE BCC DESTINATI A DONAZIONI



Fonte: Elaborazioni Federcasse su dati Banca d'Italia. Dati a dicembre 2017.

Di rilevanza anche la presenza della Banca alla edizione Primavera Mediterranea con l'adesione al progetto basato su un suggestivo percorso musicale botanico con allestimento di giardini "sonori" allestiti in Via Argiro, a Bari.

Nell'ottica di rafforzare il legame con il territorio di operatività, e avvalorare il modello bancario cooperativo mutualistico fondato sulla relazione, la prossimità e la partecipazione, nel mese di ottobre è stata aperta una nuova filiale a Giovinazzo, Piazza Garibaldi n. 62, presentata e pubblicizzata con il claim "Stiamo arrivando per dare colore a Giovinazzo", nell'auspicio che soci e clienti di Giovinazzo possano trovare nella BCC di Bari il riferimento di "Banca solida e affidabile" presso cui custodire e sviluppare i propri piccoli e grandi progetti. In concomitanza dell'apertura della Filiale è stato consegnato un libretto di risparmio alla famiglia della bimba nata in casa (evento che non si verificava da più di 40 anni), a dimostrazione che la banca è vicina alla famiglia e al territorio.

Inoltre, sono stati elargiti contributi in favore di:

- **U.P.S.A. Confartigianato Modugno – Festa san Giuseppe**
- **U.P.S.A. Confartigianato Centro Comunale di Bari Festa della Befana**
- **Spazio Murat**
- **Puglia Artigiana**
- **Scuola Balilla**
- **Associazione Alzheimer**
- **Confartigianato di Giovinazzo**
- **Fondazione Antiusura**
- **Fondazione S.S. Medici**

La Banca attraverso la propria attività, nel corso dell'esercizio 2018, ha avuto come obiettivo quello di sostenere e sviluppare iniziative verso soci, propri collaborati e verso la comunità locale favorendo la cooperazione, oltre che sostenendo lo sviluppo imprenditoriale della città.

**Collegamento con l'economia locale e impegno per il suo sviluppo**  
Come sempre la Banca, attraverso la propria attività, nel corso dell'esercizio appena concluso ha prodotto valore a vantaggio dei soci, dei propri collaboratori, e della comunità locale favorendo la promozione della cooperazione e sostenendo lo sviluppo del territorio di competenza.

### 3. LA GESTIONE DELLA BANCA: ANDAMENTO DELLA GESTIONE E DINAMICHE DEI PRINCIPALI AGGREGATI DI STATO PATRIMONIALE E DI CONTO ECONOMICO

## 3.1

# GLI AGGREGATI PATRIMONIALI

Con la finalità di consentire una valutazione più immediata delle consistenze patrimoniali, si presentano di seguito gli schemi patrimoniali, in forma sintetica e adattata rispetto all'impianto richiesto dalle vigenti disposizioni in materia di bilancio bancario (ex 5°aggiornamento della Circolare 262/05 della Banca d'Italia). Con riferimento ai dati di raffronto 2017 riportati sia negli schemi citati, sia nelle correlate tavole di apertura informativa sottostanti alle dinamiche gestionali presentate, si evidenzia che la Banca, in conformità al paragrafo 7.2.15 dell'IFRS 9 e ai paragrafi E1 e E2 dell'IFRS 1 "First

*Time Adoption of International Financial Reporting Standards*", si è avvalsa della facoltà di non rideterminare su basi omogenee i dati comparativi dell'anno precedente nell'esercizio di prima applicazione del nuovo principio. Pertanto, i valori dell'esercizio 2017 riportati sono, in particolare laddove interessati dalle modifiche derivanti dalla nuova disciplina contabile e di bilancio, soggetti a una riesposizione convenzionale e semplificata, attuata riclassificando le voci previste dal 4° aggiornamento della Circolare 262/2005 in base alle nuove voci IFRS9, e non pienamente comparabili. Si rinvia per

maggiori dettagli e una più approfondita disamina degli effetti dell'introduzione dell'IFRS 9, al paragrafo "Adeguamento al Principio contabile internazionale IFRS 9", presente alla Sezione 2 – "Principi generali di redazione" della Parte A - "Politiche Contabili" della Nota Integrativa, all'interno del quale sono riportati i prospetti di riconciliazione tra i saldi di chiusura al 31 dicembre 2017 e quelli di apertura al 1° gennaio 2018, con la chiara illustrazione delle ragioni alla base delle riclassificazioni operate e dei connessi effetti contabili.

## 3.2

# ATTIVO

<b>Dati patrimoniali - Attivo</b> <i>(consistenze in milioni di euro)</i>	<b>31/12/2018</b>	<b>31/12/2017<sup>(*)</sup></b>	<b>Variazioni</b>	
			<b>assolute</b>	<b>percentuali</b>
Cassa e disponibilità liquide	808	459	349	76,0%
Attività finanziarie valutate al fair value con impatto a conto economico	1.540	1.735	(195)	-11,2%
Attività finanziarie valutate al fair value con impatto sulla redditività complessiva	39.344	34.199	5.145	15,0%
Attività finanziarie valutate al costo ammortizzato - Titoli	35.603	37.424	(1.821)	-4,9%
Attività finanziarie valutate al costo ammortizzato - Crediti verso banche	11.035	14.725	(3.690)	-25,1%
Attività finanziarie valutate al costo ammortizzato - Crediti verso clientela	70.017	67.703	2.314	3,4%
<b>Totale attività fruttifere</b>	<b>158.347</b>	<b>156.245</b>	<b>2.102</b>	<b>1,3%</b>
Altre attività infruttifere	4.684	3.935	749	19,0%
<b>Totale attivo</b>	<b>163.031</b>	<b>160.180</b>	<b>2.851</b>	<b>1,8%</b>

\* Si rammenta che la Banca si è avvalsa della facoltà di non rideterminare su basi omogenee i dati comparativi nell'esercizio di prima applicazione dell'IFRS 9; i valori dell'esercizio 2017, determinati in accordo allo IAS 39, non sono pertanto pienamente comparabili.

Al 31 dicembre 2018 il totale attivo si è attestato a euro 163 milioni contro gli euro 160 milioni di dicembre 2017. Nell'ambito delle principali variazioni esposte, si rileva la riduzione dell'attivo interbancario in favore dell'incremento degli impieghi a clientela e in attività finanziarie valutate al fair value con impatto sulla redditività complessiva. Oltre alla dinamica registrata sui crediti verso clientela per effetto dello sviluppo commerciale della Banca, nel corso dell'anno sono stati ulteriormente incrementati gli investimenti in titoli governativi eletti al business model HTCS, in applicazione delle strategie di contenimento del rischio collegate alle note dinamiche che hanno interessato lo spread creditizio dei titoli governativi Italia. Rilevano altresì gli effetti legati alle riclassificazioni operate e alle nuove modalità di valutazione e impairment applicate conseguenti all'introduzione del principio contabile IFRS 9, sulla cui base, tra l'altro:

- **euro 69,9 milioni di titoli di debito** classificati nel bilancio 2017 nel portafoglio delle attività finanziarie disponibili per la vendita (AFS) e, pertanto, valutati al fair value con impatto sulla redditività complessiva, sono stati ricondotti per euro 35,9 milioni al business model HTC e, tenuto conto dell'esito dell'SPPI test, sono valutati al costo ammortizzato, e per euro 34 milioni al business model HTCS mantenendo, tenuto conto dell'esito dell'SPPI test, la loro valutazione al fair value con impatto sulla redditività complessiva;
- **euro 1,5 milioni di titoli di debito** classificati nel bilancio 2017 nel portafoglio delle attività finanziarie detenute fino alla scadenza sono stati interamente ricondotti al business model HTC e, tenuto conto dell'esito dell'SPPI test, sono valutati al costo ammortizzato;
- **euro 0,2 milioni di crediti**, in precedenza valutati al costo ammortizzato, a seguito del mancato superamento dell'SPPI test sono ora ricondotti all'ambito delle attività finanziarie valutate obbligatoriamente al fair value.

#### OPERAZIONI FINANZIARIE

Il portafoglio titoli di proprietà risulta complessivamente pari a euro 76,5 milioni in aumento di euro 3,1 milioni (+ 4%), essenzialmente per effetto dell'impiego della liquidità, rappresentata dai depositi presso Istituzioni creditizie e Banca d'Italia.

Portafoglio di proprietà e liquidità aziendale <i>(consistenze in milioni di euro)</i>	31/12/2018	31/12/2017	Variazioni	
			Assoluta	Percentuale
Portafoglio titoli di proprietà	76.487	73.127	3.360	4,6%
Liquidità aziendale	11.843	15.184	(3.341)	-22,0%

Le attività inserite nei portafogli di proprietà al 31/12/2018 sono classificate in conformità all'IFRS 9, come segue:

- **Attività finanziarie valutate al fair value con impatto a conto economico**
- **Attività finanziarie valutate al fair value con impatto sulla redditività complessiva**
- **Attività finanziarie valutate al costo ammortizzato**

La tabella seguente riporta la composizione del complessivo portafoglio di attività finanziarie rappresentato da strumenti di debito, esclusi i crediti e i finanziamenti, strumenti di capitale e quote di OICR, ripartiti per portafoglio contabile:

Attività Finanziarie rappresentate da strumenti di debito e di capitale <i>(consistenze in milioni di euro)</i>	31/12/2018	31/12/2017	Variazioni	
			Assoluta	%
Attività finanziarie valutate al fair value con impatto a conto economico:	1.540	1.504	36	2,4%
a) attività finanziarie detenute per la negoziazione				
b) attività finanziarie designate al fair value				
c) altre attività finanziarie obbligatoriamente valutate al fair value	1.540	1.504	36	2,4%
Attività finanziarie valutate al fair value con impatto sulla redditività complessiva	39.344	34.199	5.145	15,0%
Attività finanziarie valutate al costo ammortizzato	35.603	37.424	(1.821)	-4,9%
<b>Totale</b>	<b>76.487</b>	<b>73.127</b>	<b>3.396</b>	<b>4,6%</b>

Come anticipato, il valore di bilancio delle attività finanziarie valutate al fair value al 31 dicembre 2018 ha risentito, nel confronto con il dato 2017, degli effetti di riclassifica di titoli obbligazionari – riconducibile all'introduzione dell'IFRS 9 – verso la categoria delle attività finanziarie valutate al costo ammortizzato, per un ammontare complessivo di euro 35,9 milioni. Le attività finanziarie valutate al fair value sono risultate pari a euro 40,8 milioni, in incremento di euro 5,2 milioni rispetto al dato di dicembre 2017, in particolare per quanto attiene al comparto dei titoli di debito Governativi Italia.

Per ciò che attiene al portafoglio delle "attività finanziarie valutate al fair value con impatto sulla redditività complessiva" (portafoglio di investimento della Banca), a fine dicembre 2018 tale voce è costituita in prevalenza da titoli Governativi italiani, per un controvalore complessivo pari a euro 39 milioni.

Il portafoglio delle "altre attività finanziarie obbligatoriamente valutate al fair value con impatto sul conto economico" accoglie principalmente quote di fondi comuni, per un controvalore di circa euro 1,5 milioni.

Il portafoglio contabile delle "attività finanziarie valutate al costo ammortizzato", limitatamente all'aggregato rappresentato dai titoli di debito, si presenta composto in prevalenza da titoli di stato, il cui valore di bilancio alla data del 31 dicembre 2018 si attesta a euro 35,6 milioni, evidenziando un decremento di euro 1,8 milioni rispetto al dato di dicembre 2017, dovuto alla cessione di titoli di debito Governativi Italia.

Dal punto di vista del profilo finanziario i titoli di debito a tasso variabile rappresentano il 57% del portafoglio, i titoli a tasso fisso il 43%

Composizione per forma tecnica <i>(consistenze in milioni di euro)</i>	31/12/2018	31/12/2017	Variazioni	
			Assolute	Percentuali
<b>Titoli di debito</b>	<b>74.727</b>	<b>71.401</b>	<b>3.326</b>	<b>4,7%</b>
<b>di cui Titoli di Stato</b>	<b>70.767</b>	<b>67.421</b>	<b>3.346</b>	<b>5,0%</b>
<b>Titoli di capitale e quote di OICR</b>	<b>1.760</b>	<b>1.726</b>	<b>34</b>	<b>2,0%</b>
<b>Totale</b>	<b>76.487</b>	<b>73.127</b>	<b>3.360</b>	<b>4,6%</b>

#### OPERAZIONI DI IMPIEGO A CLIENTELA

Gli impieghi a clientela si sono attestati a euro 70 milioni, con una dinamica in aumento del 3,4% su fine 2017; la dinamica registrata è l'effetto dello sviluppo commerciale della Banca, che le ha consentito di sviluppare volumi medi progressivi di impiego in netta crescita su tutte le forme tecniche, di compensare e superare la lieve contrazione dei tassi medi del comparto. Tanto pur in presenza di una debole domanda di credito, causa della scarsa dinamica degli investimenti e dei consumi; d'altro canto, le favorevoli prospettive del mercato immobiliare hanno contribuito a sospingere la domanda di mutui da parte delle famiglie. Sul fronte dell'offerta – in presenza di una costante pressione competitiva tra gli intermediari bancari – a consigliare prudenza sono rimaste le difficoltà inerenti alla qualità del credito. In un contesto generale ancora caratterizzato da incertezze, la nostra Banca ha comunque privilegiato il rapporto di servizio alle economie dei territori serviti, in particolare alle famiglie e alle piccole imprese. Più nel dettaglio, con riferimento ai settori di destinazione del credito, le componenti rappresentate dai finanziamenti alle famiglie consumatrici e da quelli destinati al Terzo Settore evidenziano una variazione positiva: gli impieghi a famiglie consumatrici ammontano a dicembre 2018 a euro 25,8 milioni, pari al 33,3% del totale dei finanziamenti a clientela residente, con una crescita del comparto del 1,7%.

Crescono anche gli impieghi lordi a supporto dell'economia locale, con particolare riferimento al settore dell'artigianato, del commercio e dei servizi alle imprese, raggiungendo un ammontare complessivamente pari a euro 48,7 milioni e una importante variazione su base d'anno (+11,5%).

Impieghi a clientela ordinaria per forma tecnica <i>(consistenze in €/000)</i>	31/12/2018	31/12/2017	Variazioni	
			Assolute	Percentuali
Scoperti di conto corrente	201	119	82	68,9%
Portafoglio commerciale e finanziario	312	130	182	140,0%
Anticipi su fatture e SBF	7.619	7.460	159	2,1%
Finanziamenti a breve	251	240	11	4,6%
Finanziamenti Estero	20	0	20	100,0%
Impieghi a breve	8.403	7.949	454	5,7%
Mutui e prestiti personali	55.907	53.460	2.447	4,6%
Aperture di credito in conto corrente	4.317	4.813	(486)	-10,3%
Altre partite	135	1.587	(1.452)	-91,5%
Crediti in sofferenza verso clientela ordinaria	1.255	125	1.130	n/s
Impieghi economici a clientela	70.017	67.934	2.083	3,1%

Con riguardo alle finalità di erogazione, dei circa euro 54 milioni di mutui erogati, oltre 30 milioni sono destinati all'acquisto di immobili (il 55,6% del totale). Il comparto risulta in crescita del 4,1%.

I mutui lordi accesi con finalità differenti dall'acquisto di immobili ammontano a euro 22,5 milioni, dato anch'esso in aumento (+7,6%) rispetto al 2017.

<b>Ripartizione degli impieghi economici al netto delle sofferenze Composizione percentuale</b>	<b>31/12/2018</b>	<b>31/12/2017</b>	<b>Variazione</b>
Impieghi a breve	12,2%	11,4%	0,9%
Impieghi a medio/lungo termine	81,3%	76,6%	4,7%
Altre partite	6,5%	12,0%	-5,5%
Totale	100,0%	100,0	

<b>Impieghi economici al netto delle sofferenze per settore di attività economica (composizione percentuale)</b>	<b>Impieghi totali</b>	
	<b>2018</b>	<b>2017</b>
Amministrazioni pubbliche	-	-
Società non finanziarie	58,2%	68,4%
Istituzioni sociali	-	-
Società finanziarie	0,8%	1,7%
Famiglie	41,0%	26,9%
Totale	100,0%	100,0%

Il rapporto impieghi a clientela/raccolta nell'esercizio 2018 è pari al 58%.

### QUALITÀ DEL CREDITO

Le attività finanziarie deteriorate includono tutte le esposizioni per cassa, qualunque sia il portafoglio contabile di appartenenza, ad eccezione dei titoli di capitale e degli OICR. In coerenza con le vigenti definizioni di vigilanza, le attività finanziarie deteriorate sono ripartite nelle categorie delle sofferenze, delle inadempienze probabili, delle esposizioni scadute e/o sconfinanti deteriorate. Sono infine, individuate, le esposizioni forborne, performing e non performing.

L'entrata in vigore dal 1° gennaio 2018 del nuovo principio contabile internazionale IFRS 9 ha determinato, tra gli altri effetti, una rivisitazione del perimetro di applicazione dell'impairment in funzione del quale le attività finanziarie oggetto di impairment e classificate secondo il citato principio nello stadio 3 sono tutte e solo quelle, per cassa e fuori bilancio, appartenenti a portafogli contabili valutati al costo ammortizzato e al fair value con impatto sulla redditività complessiva con ricircolo, con l'esclusione quindi degli strumenti valutati al fair value con impatto a conto economico e degli strumenti di capitale.

Nello schema seguente viene sintetizzata la situazione dei crediti verso la clientela al 31 dicembre 2018. Il valore lordo e i fondi rettificativi delle attività finanziarie deteriorate sono esposti al netto, rispettivamente, degli interessi di mora e delle relative rettifiche. Le esposizioni creditizie in bonis verso clientela sono rappresentate dai crediti al costo ammortizzato e dai crediti obbligatoriamente valutati al fair value (questi ultimi, ovviamente, non destinatari di rettifiche di valore sulla base dei vigenti riferimenti contabili applicabili).



Impieghi a clientela deteriorati(€/ooo)		31/12/2018	31/12/2017(*)	Variazioni	
				Assolute	Percentuali
Crediti deteriorati	Esposizione lorda	6.720	4.912	1.808	36,81%
	- di cui forborne	104	889	(785)	-88,30%
	Rettifiche valore	4.008	3.037	971	31,97%
	Esposizione netta	2.712	1.875	837	44,64%
Sofferenze	Esposizione lorda	4.672	2.606	2.066	79,28%
	- di cui forborne	-	-	-	-
	Rettifiche valore	3.417	2.481	936	37,73%
	Esposizione netta	1.255	125	1.130	904,00%
Inadempienze probabili	Esposizione lorda	1.873	1.131	742	65,61%
	- di cui forborne	104	256	(152)	-59,38%
	Rettifiche valore	545	329	216	65,65%
	Esposizione netta	1.328	802	526	65,59%
- Esposizioni scadute deteriorate	Esposizione lorda	175	1.175	(1.000)	-85,11%
	- di cui forborne	0	633	(633)	-100,00%
	Rettifiche valore	46	227	(181)	-79,74%
	Esposizione netta	129	948	(819)	-86,39%
Crediti in bonis	Esposizione lorda	68.341	66.488	1.853	2,79%
	- di cui forborne	884	430	454	105,58%
	Rettifiche valore	1.181	5	1.176	23520,00%
	Esposizione netta	67.160	66.483	677	1,02%

\* Come già anticipato, la Banca si è avvalsa della facoltà di non rideterminare su basi omogenee i dati comparativi nell'esercizio di prima applicazione dell'IFRS 9, i valori dell'esercizio 2017, determinati in accordo allo IAS 39, non sono pertanto pienamente comparabili.

Nel corso dell'esercizio 2018, si è registrato un incremento delle partite deteriorate, principalmente dovuto all'impatto della voce riferita alle nuove appostazioni a sofferenza.

Nel dettaglio, fermo quanto già anticipato riguardo agli effetti dell'applicazione del nuovo modello di impairment (meglio rappresentati nel già citato paragrafo sull'“Adeguamento al Principio contabile internazionale IFRS 9”) si osservano i seguenti principali andamenti rispetto alla situazione al 31 dicembre 2017:

- **L'esposizione lorda dei crediti classificati “a sofferenza” è passata da euro 2,6 mln ad euro 4,7 mln**, facendo registrare un incremento del 79,3% rispetto a fine 2017, per l'effetto prevalente di n. 3 posizioni apposte nel corso dell'esercizio appena concluso. Nel corso del 2018 sono state appostate “a sofferenza” n. 21 posizioni con una esposizione lorda complessiva pari ad euro 2,1 mln, un dubbio esito pari ad euro 3,3 mln, rettifiche di valore da attualizzazione pari ad euro 145 mila e una svalutazione complessiva conseguentemente

pari ad euro 3,4 mln.

L'incidenza delle sofferenze sul totale degli impieghi si attesta al 6,2%, in aumento rispetto al 3,6% di fine 2017.

Il coverage sulle sofferenze, pari al 95,2% alla data del 31.12.2017, alla data del 31.12.2018 si attesta 73,1%, per effetto delle nuove classificazioni precedentemente citate, le quali evidenziano una esposizione complessiva molto più elevata della media di comparto;

- **L'esposizione lorda dei crediti classificati “a inadempienza probabile” è passata da euro 1,1 mln ad euro 1,9 mln** facendo registrare un incremento del 65,6% rispetto a fine 2017. Nel corso del 2018, alla data del 31.12.2018, risultano classificate a “inadempienza probabile” n. 6 nuove posizioni che presentano una esposizione lorda complessiva pari ad euro 1 mln, con un dubbio esito pari ad euro 494 mila, un dubbio esito da attualizzazione pari ad euro 51 mila ed una svalutazione complessiva conseguentemente

pari ad euro 545 mila.

L'incidenza delle inadempienze probabili sul totale degli impieghi si attesta al 2,5%, in aumento rispetto all'1,6% di fine 2017.

Il coverage sulle inadempienze probabili alla data del 31.12.2018, pari al 29,1%, è rimasto sostanzialmente invariato rispetto al dato relativo al 31.12.2017.

L'esposizione lorda delle esposizioni scadute/sconfinanti è passata da euro 1,2 mln ad euro 175 mila, facendo registrare un decremento dell'85,1% rispetto a fine 2017. Tale importante decremento si giustifica nel peggioramento dello stato di deterioramento di alcune posizioni rilevanti per esposizione. Numericamente nel corso del 2018, alla data del 31.12.2018, sono state classificate scadute quarantacinque posizioni con una esposizione lorda complessiva pari ad euro 123 mila, con un dubbio esito pari ad 25 mila. L'incidenza delle esposizioni scadute/sconfinanti sul totale degli impieghi si attesta al 0,2%, in contrazione rispetto all'1,6% di fine 2017. La svalutazione complessiva

del montante delle posizioni classificate scadute/sconfinanti alla data del 31.12.2018 è pari ad euro 46 mila. Il coverage sulle posizioni classificate scadute/sconfinanti risulta pari al 19,3% alla data del 31.12.2017 e al 26,3% alla data del 31.12.2018.

Nel complesso, l'incidenza dei crediti deteriorati lordi sul totale dei crediti ("Npl Ratio") si attesta all'8,9% in aumento rispetto a dicembre 2017 (6,9%). Per ciò che attiene al grado di copertura del complesso dei crediti deteriorati, al

31 dicembre 2018 lo stesso si attesta, nel complesso al 59,6%% (contro il 61,8% di dicembre 2017).

Riguardo il grado di copertura dei crediti in bonis è complessivamente pari al 1,7% (0,6% del 2017). Più in dettaglio, la copertura media dei crediti in "stadio 1" si attesta al 0,6%%, mentre sulle esposizioni in "stadio 2" la copertura risulta mediamente pari al 6,2%. Il rapporto tra le rettifiche nette su crediti per cassa verso la clientela e la relativa esposizione lorda, risulta pari al 6,9%; anche tale parametro non risulta pienamente confrontabile con il

dato riferito all'esercizio 2017, in quanto l'introduzione dell'IFRS 9 ha determinato la complessiva revisione delle politiche di accantonamento dei crediti per cassa della Banca, in conformità al nuovo modello di impairment adottato (per gli opportuni approfondimenti, cfr. Parte E, Sezione 1 della Nota Integrativa. Per una più compiuta analisi dell'impatto in sede di transizione al nuovo modello di impairment si rinvia al già più volte citato paragrafo sull'"Adeguamento al Principio contabile internazionale IFRS 9" riportato nella Sezione 2 della Parte A, "Politiche", della Nota Integrativa).

### INDICI DI QUALITÀ DEL CREDITO

Si rappresentano di seguito alcuni indici di qualità del credito<sup>7</sup>:

Indicatori di Rischiosità del Credito	2018	2017	Variazione
Crediti deteriorati lordi / Impieghi lordi	8,94%	6,88%	2,06%
Crediti deteriorati netti / Impieghi netti	3,87%	2,74%	1,13%
Crediti lordi a sofferenza / impieghi lordi	6,21%	3,65%	2,56%
Crediti netti in sofferenza/Crediti netti vs. clientela	1,79%	0,18%	1,61%
Crediti lordi a inadempienza probabile e sofferenza / crediti netti a clientela	9,35%	5,47%	3,88%
Crediti netti a inadempienza probabile + sofferenze / Crediti netti vs. clientela	3,69%	1,36%	2,33%
Crediti deteriorati lordi/Fondi Propri	42,07%	32,25%	9,82%
Crediti deteriorati netti /Fondi propri	16,98%	12,31%	4,67%
Indice di copertura crediti deteriorati	59,64%	61,83%	-2,19%
Indice di copertura sofferenze	73,14%	95,20%	-22,07%
Indice di copertura inadempienze probabili	29,10%	29,09%	0,01%
Indice di copertura crediti verso la clientela in bonis	1,72%	0,65%	1,07%

<sup>7</sup>Gli indici di qualità del credito sono determinati escludendo i titoli di debito

### GRANDI ESPOSIZIONI

Incidenza dei primi clienti/gruppi sul complesso degli impieghi per cassa	31/12/2018	31/12/2017
Primi 5	8,95%	9,91%
Primi 10	15,33%	16,51%
Primi 20	24,36%	25,05%
Primi 50	41,45%	42,74%

Alla data del 31 dicembre 2018 si evidenziano 6 posizioni che rappresentano una "grande esposizione" secondo quanto disciplinato dalle disposizioni di riferimento. Come precisato in nota integrativa, il valore complessivo ponderato delle attività di rischio relative è pari a euro 18,8 milioni.

Ai sensi della disciplina prudenziale in materia di attività di rischio e conflitti di interesse nei confronti di soggetti collegati, si evidenzia che al 31 dicembre 2018 non sono presenti posizioni di rischio verso soggetti collegati che eccedono i limiti prudenziali di riferimento.

Alla data di riferimento sono presenti 11 posizioni di rischio verso soggetti collegati per un ammontare complessivo di euro 1,3 milioni. Le attività di rischio complessive verso soggetti collegati, nominali e ponderate, ammontano, rispettivamente, a euro 1.276 mila e a euro 881 mila.



**LE IMMOBILIZZAZIONI MATERIALI E IMMATERIALI**

Al 31 dicembre 2018, l'aggregato delle immobilizzazioni, caratterizzato interamente da attività materiali, si colloca a euro 1,2 mln, sostanzialmente stabile rispetto a dicembre 2017 (-26 euro mila; -2,08%).

Immobilizzazioni: composizione	31/12/2018	31/12/2017	Variazioni	
			Absolute	Percentuali
Partecipazioni				
Attività materiali	1.222	1.248	- 26	-2,08%
Attività immateriali				
<b>Totale immobilizzazioni</b>	<b>1.222</b>	<b>1.248</b>	<b>- 26</b>	<b>-2,08%</b>

**3.3**

**PASSIVO**

Dati patrimoniali - Passivo (consistenze in milioni di euro)	31/12/2018	31/12/2017 <sup>(*)</sup>	Variazioni	
			assolute	%
Passività finanziarie valutate al costo ammortizzato	143.934	139.673	4.261	3,1%
- Debiti verso banche	24.369	29.072	(4.703)	-16,2%
- Debiti verso clientela	119.265	110.219	9.046	8,2%
- Titoli in circolazione	300	382	(82)	-21,5%
Altre passività e passività fiscali	4.432	3.885	547	14,1%
Fondi per rischi e oneri e trattamento di fine rapporto del personale	427	489	(62)	-12,7%
<b>Totale Passività</b>	<b>148.793</b>	<b>144.047</b>	<b>4.746</b>	<b>3,3%</b>
<b>Patrimonio Netto</b>	<b>14.238</b>	<b>16.133</b>	<b>(1.895)</b>	<b>-11,7%</b>
<b>Totale Passività e Patrimonio Netto</b>	<b>163.031</b>	<b>160.180</b>	<b>2.851</b>	<b>1,8%</b>

\* Si rammenta che la Banca si è avvalsa della facoltà di non rideterminare su basi omogenee i dati comparativi nell'esercizio di prima applicazione dell'IFRS 9; i valori dell'esercizio 2017, determinati in accordo allo IAS 39, non sono pertanto pienamente comparabili.

**RACCOLTA E IMPIEGHI VERSO BANCHE**

La raccolta complessiva della Banca al 31 dicembre 2018 risulta composta per l'83,1% da raccolta da clientela (79,2% nel 2017) e per il 16,9% da raccolta interbancaria (20,8% nel 2017).

**L'INTERMEDIAZIONE CON LA CLIENTELA**

Al 31 dicembre 2018, le masse complessivamente amministrate per conto della clientela - costituite dalla raccolta diretta, amministrata e dal risparmio gestito - ammontano a 150 euro mln, evidenziando un aumento di 16 euro mln su base annua (+ 12,16%).

(Importi in €/000)	31/12/2018	31/12/2017	Variazione	
			Assoluta	%
Raccolta diretta	119.265	110.601	8.664	7,83%
Raccolta indiretta	30.661	23.074	7.587	32,88%
di cui:				
- risparmio amministrato	18.411	18.430	-19	-0,10%
- risparmio gestito	12.250	4.644	7.606	163,78%
<b>Totale raccolta diretta e indiretta</b>	<b>149.926</b>	<b>133.675</b>	<b>16.251</b>	<b>12,16%</b>

A fine anno il rapporto tra le due componenti della raccolta da clientela è il seguente:

COMPOSIZIONE % DELLA RACCOLTA DA CLIENTELA	31/12/2018	31/12/2017
Raccolta diretta	79,55%	82,74%
Raccolta indiretta	20,45%	19,26%

### LA RACCOLTA DIRETTA DA CLIENTELA

I volumi di raccolta diretta, che si sono attestati a euro 119,3 milioni, risultano in aumento di euro 8,7 milioni (+ 7,83% rispetto al 2017).

Nel confronto degli aggregati rispetto a dicembre 2017 si osserva che i debiti verso clientela sono composti quasi esclusivamente da conti correnti e depositi a risparmio. La crescita del saldo della voce, rispetto a fine 2017, risulta interamente ascrivibile alla clientela privata (retail e corporate).

Raccolta Diretta (consistenze in €/000)	31/12/2018	31/12/2017	Variazione	
			Assoluta	%
Conti correnti e depositi a risparmio	119.262	110.218	9.044	8,2%
Pronti contro termine passivi				
Obbligazioni -di cui: designate al fair value <sup>8</sup>				
Certificati di deposito	0	382	-382	-100%
Altri debiti -di cui: Passività a fronte di attività cedute non cancellate dal bilancio <sup>9</sup>	3	1	2	200%
Totale raccolta diretta	119.265	110.601	8.664	7,8%

<sup>8</sup> Valori inclusi nello stato patrimoniale nel passivo nella voce "passività finanziarie designate al fair value"

<sup>9</sup> L'importo indicato tra le passività a fronte di attività cedute e non cancellate è relativo alla/e operazione/i di cartolarizzazione

Composizione percentuale della raccolta diretta	31/12/2018	31/12/2018	Variazione
	% sul totale	% sul totale	% sul totale
Conti correnti e depositi	100,00%	99,65%	0,35%
Pronti contro termine passivi			
Obbligazioni			
Certificati di deposito		0,35%	-0,35%
Altri debiti	0,00%	0,00%	0,00%
Totale raccolta diretta	100,00%	100,00%	

### LA RACCOLTA INDIRETTA DA CLIENTELA

La raccolta indiretta da clientela registra nel 2018 un aumento di euro 7,6 mln (+32,88%), che è essenzialmente da attribuire alla crescita della componente risparmio gestito (euro 7,6 mln, pari al +163,8%), con il dato relativo del risparmio amministrato che resta sostanzialmente in linea con il consuntivo al 31.12.2017.

La componente del risparmio gestito incide per il 40% sull'aggregato complessivo della raccolta indiretta alla data del 31.12.2018, contro il 20% del 31.12.2017. La raccolta indiretta alla data del 31.12.2018 incide sull'aggregato complessivo della raccolta da clientela per il 20,45%, contro il 19,26% del 31.12.2017.

La parte gestita e la parte amministrata della raccolta indiretta si compongono come rappresentato nella seguente tabella:

Raccolta indiretta da clientela (consistenze in milioni di euro)	31/12/2018	31/12/2017	Variazione	
			Assoluta	%
Fondi comuni di investimento e Sicav	11.962	4.346	7.616	175,24%
Gestioni patrimoniali mobiliari	-	-		
Polizze assicurative e fondi pensione	288	298	(10)	-3,36%
Totale risparmio gestito	12.250	4.644	7.606	163,78%
Titoli risparmio amministrato	18.411	18.430	(19)	-0,10%
Totale raccolta indiretta	30.661	23.074	7.587	32,88%

### LA POSIZIONE INTERBANCARIA E LE ATTIVITÀ FINANZIARIE

A dicembre 2018, la posizione interbancaria netta della Banca si è attestata a euro 13,3 milioni in raccolta, valore inferiore di euro 1,1 milioni (-7%) rispetto al medesimo dato 2017.

Si evidenzia come il dato comparativo 2017 non sia puntualmente confrontabile perché il saldo di tali crediti non riflette le rettifiche di valore che la Banca ha rilevato ai sensi dell'IFRS 9 sulle consistenze in essere al 31 dicembre 2018: in ragione di ciò, la variazione (assoluta e/o %) deve essere letta alla luce delle evidenze sottostanti le rettifiche di valore derivanti dall'introduzione del nuovo modello di impairment.

Posizione interbancaria netta (consistenze in milioni di euro)	31.12.2018	31.12.2017	Variazioni	
			Assolute	Percentuali
Crediti verso banche	11.073	14.725	(3.652)	-25%
- al netto di rettifiche di valore per impairment IFRS 9 pari a:	38			
Debiti verso banche	(24.369)	(29.072)	4.703	-16%
<b>Totale posizione interbancaria netta</b>	<b>(13.296)</b>	<b>(14.347)</b>	<b>1.051</b>	<b>-7%</b>

L'esposizione interbancaria netta include le operazioni di rifinanziamento presso la BCE, pari a euro 8,3 milioni, cui la Banca ha partecipato attraverso la costituzione di attivi eligibili a garanzia. Tale voce è rappresentata dai finanziamenti assunti per il tramite del T-LTRO group coordinato da Iccrea Banca.

### I FONDI A DESTINAZIONE SPECIFICA: FONDI PER RISCHI E ONERI

Fondi per rischi ed oneri: composizione (valori in milioni di euro)	31/12/2018	31/12/2017	Variazione	
			Assoluta	%
Fondi di quiescenza aziendali				
Fondi per garanzie finanziarie rilasciate e impegni	84	53	31	58%
Altri fondi per rischi e oneri controversie legali e fiscali	86	82	4	5%
Oneri per il personale altri	14	36	(22)	-61%
<b>Totale</b>	<b>184</b>	<b>171</b>	<b>13</b>	<b>8%</b>

Si fa presente in proposito che la tabella riporta la consistenza (e il correlato dato comparativo) dei fondi per rischio di credito relativo agli impegni e alle garanzie finanziarie rilasciate, il cui ammontare, alla data del 31 dicembre 2017, pari ad euro 53 mila, si riferiva a impegni e garanzie finanziarie connesse al FGD e al Fondo Temporaneo del Credito Cooperativo, che non figurava all'interno della posta dei fondi rischi ed oneri di bilancio, bensì nella voce "Altre passività", in conformità alle pre-vigenti istruzioni per la compilazione del bilancio bancario (cfr. Circolare n. 262/2005, 4° aggiornamento).

## 3.4

# PATRIMONIO NETTO, FONDI PROPRI E ADEGUATEZZA PATRIMONIALE

### IL PATRIMONIO NETTO CONTABILE

L'adeguatezza patrimoniale attuale e prospettica ha da sempre rappresentato un elemento fondamentale nell'ambito della pianificazione aziendale. Ciò a maggior ragione nel contesto attuale, in virtù dell'importanza crescente che la dotazione di mezzi propri assume per il sostegno all'operatività del territorio e alla crescita sostenibile della Banca, nonché tenuto conto della ulteriore rilevanza che la dotazione patrimoniale individuale assume nella prospettiva determinata dall'adesione al meccanismo di garanzie incrociate istituito all'interno del gruppo bancario cooperativo di riferimento.

Per tale motivo la Banca persegue attivamente l'allargamento della base sociale e criteri di prudente accantonamento di significative porzioni degli utili netti, largamente eccedenti il vincolo di destinazione normativamente stabilito (oltre che, ovviamente, politiche di contenimento dei rischi assunti). Anche in ragione delle prudenti politiche allocative citate, le risorse patrimoniali continuano a collocarsi ampiamente al di sopra dei vincoli regolamentari.

Al 31/12/2018 il patrimonio netto contabile ammonta a euro 14,2 milioni, in calo rispetto al valore al 31 dicembre 2017 (euro 16 milioni), principalmente a seguito degli impatti negativi rilevati in sede di prima applicazione dell'IFRS 9 alla voce "riserve" e delle variazioni negative in termini valutativi delle attività finanziarie valutate al fair value con impatto sulla redditività complessiva, in parte compensati dal risultato di periodo.

Il patrimonio netto contabile è così analizzabile:

Voci	31/12/2018	31/12/2017	Variazioni	
			Absolute	Percentuali
Capitale	2.347	2.364	(17)	-1%
Sovrapprezzi di emissione (Azioni Proprie)	77	76	1	1%
Riserve	12.487	12.891	(404)	-3%
Riserve da valutazione	(897)	32	(929)	-2903%
Utile/(Perdita) di esercizio	224	769	(545)	-71%
<b>Totale patrimonio netto</b>	<b>14.238</b>	<b>16.132</b>	<b>(1.894)</b>	<b>-12%</b>

Le movimentazioni del patrimonio netto intervenute nel corso dell'esercizio sono dettagliate nello specifico prospetto di bilancio; come anticipato, le consistenze al 31 dicembre 2018 riflettono anche gli effetti connessi alla prima applicazione del principio contabile internazionale IFRS 9, che la Banca ha rilevato in data 1° gennaio 2018, per quanto di competenza, in contropartita alla specifica riserva di FTA (inclusa tra le Riserve) e alle riserve da valutazione.

Le "Riserve" includono le Riserve di utili già esistenti (riserva legale) nonché le riserve positive e negative connesse agli effetti di transizione ai principi contabili internazionali IAS/IFRS non rilevate nelle "riserve da valutazione" (tra le quali figura la riserva FTA IFRS 9, il cui ammontare si ragguaglia complessivamente a euro 1,2 milioni).

Tra le "Riserve da valutazione" figurano invece le riserve relative alle attività finanziarie valutate al fair value con impatto sulla redditività complessiva pari a euro -0,9 milioni, rilevate a fronte delle perdite attese rivenienti dagli strumenti in parola (in conformità al modello di impairment previsto dall'IFRS 9), le riserve attuariali su piani previdenziali a benefici definiti, di importo pari a euro 18 mila.

Le riserve da valutazione delle attività finanziarie valutate al fair value con impatto sulla redditività complessiva alla data del 31 dicembre 2018 sono così composte:

Importi in euro milioni	31/12/2018			31/12/2017		
	Riserva positiva	Riserva negativa	Totale riserva	Riserva positiva	Riserva negativa	Totale riserva
Titoli di debito	3	1.548	(1.545)	375	324	51
Titoli di capitale non detenuti per finalità di trading		5	(5)	3		3
<b>Totale</b>	<b>3</b>	<b>1.553</b>	<b>(1.550)</b>	<b>378</b>	<b>324</b>	<b>54</b>

Come anticipato, ai fini del confronto con il medesimo aggregato riferito alla data del 31 dicembre 2017 è necessario considerare che la variazione intervenuta nel corso dell'esercizio è sensibilmente incisa dall'applicazione dei nuovi requisiti introdotti dall'IFRS 9, che, tra l'altro, hanno comportato:

- **la cancellazione delle riserve precedentemente contabilizzate a fronte degli strumenti di debito trasferiti al portafoglio delle attività finanziarie valutate al costo ammortizzato/altre attività finanziarie obbligatoriamente valutate al fair value con impatto sul conto economico;**
- **la rilevazione, in contropartita al conto economico, delle perdite attese a fronte del rischio di credito stimate in conformità al modello di impairment previsto dal principio contabile;**
- **gli effetti della rilevazione a FVOCI senza ricircolo dei titoli di capitale non detenuti per finalità di trading.**

Per un approfondimento di tali tematiche ed una disamina puntuale degli impatti richiamati si fa rinvio al già citato paragrafo "Adeguamento al Principio contabile internazionale IFRS 9", presente alla Sezione 2 – "Principi generali di redazione" della Parte A – "Politiche Contabili" della Nota Integrativa di bilancio.

Indici Patrimoniali e di solvibilità	2018	2017	Variazione	
			Assoluta	%
Patrimonio netto/impieghi lordi	18,9%	22,6%	-4%	-16%
Patrimonio netto/raccolta diretta da clientela	9,9%	11,6%	-2%	-14%
Patrimonio netto/Impieghi deteriorati netti a clientela	531%	860%	-330%	-38%
Patrimonio netto su sofferenze nette	1134%	12906%	-11772%	-91%
Texas ratio	16,57%	12,31%	4%	35%

L'indice di patrimonializzazione rispetto alle sofferenze nette, pur ancora rilevante, ha subito una riduzione in seguito all'incremento delle partite deteriorate e delle sofferenze nette. Il Texas Ratio tuttavia si mantiene su livelli di sicurezza e ben al di sotto della media delle banche.

### I FONDI PROPRI E L'ADEGUATEZZA PATRIMONIALE

I fondi propri ai fini prudenziali, sono calcolati sulla base dei valori patrimoniali e del risultato economico determinati in applicazione dei principi IAS/IFRS e delle politiche contabili adottate, nonché tenendo conto della disciplina prudenziale applicabile.

Conformemente alle citate disposizioni, i fondi propri derivano dalla somma di componenti positive e negative, in base alla loro qualità patrimoniale; le componenti positive sono nella piena disponibilità della Banca permettendone il pieno utilizzo per fronteggiare il complesso dei requisiti patrimoniali di vigilanza sui rischi.

Il totale dei fondi propri è costituito dal capitale di classe 1 (Tier 1) e dal capitale di classe 2 (Tier 2 – T2); a sua volta, il capitale di classe 1 risulta dalla somma del capitale primario di classe 1 (Common Equity Tier 1 – CET 1) e del capitale aggiuntivo di classe 1 (Additional Tier 1 – AT1).

I predetti aggregati (CET 1, AT 1 e T2) sono determinati sommando algebricamente gli elementi positivi e gli elementi negativi che li compongono, previa considerazione dei c.d. "filtri prudenziali" e degli "aggiustamenti transitori", ove previsti. Con la prima espressione ("filtri prudenziali") si intendono tutti quegli elementi rettificativi, positivi e negativi, del capitale primario di classe 1, introdotti dall'Autorità di vigilanza con il fine di ridurre la potenziale volatilità del patrimonio.

Gli "aggiustamenti transitori" fanno, invece, riferimento alla diluizione degli effetti (negativi) connessi alla prima applicazione del

principio contabile IFRS 9 lungo un arco temporale di 5 anni (marzo 2018 - dicembre 2022), in conformità a quanto disciplinato dal Regolamento (UE) 2017/2395 "Disposizioni transitorie volte ad attenuare l'impatto dell'introduzione dell'IFRS 9 sui fondi propri", emanato in data 12 dicembre 2017 dal Parlamento europeo e dal Consiglio: per mezzo di tale intervento normativo sono state apportate modifiche al Regolamento (UE) 575/2013 sui requisiti prudenziali per gli enti creditizi e le imprese di investimento inerenti la possibilità per le banche di attenuare gli impatti sui fondi propri derivanti dall'introduzione del principio contabile IFRS 9, con particolare riguardo ai maggiori accantonamenti per perdite stimate su crediti, includendo pertanto una porzione dei medesimi nel capitale primario di classe 1 (CET1), sterilizzandone l'impatto sul CET1 attraverso l'applicazione di percentuali decrescenti nel tempo.

A questo proposito, la Banca ha scelto di applicare l'"approccio statico" all'impatto risultante dal confronto tra le rettifiche di valore IAS 39 esistenti al 31 dicembre 2017 e quelle IFRS 9 risultanti all'1 gennaio 2018; in aggiunta, la Banca ha altresì ritenuto opportuno applicare anche il cosiddetto "approccio dinamico" limitato alla sola differenza (se positiva) tra le rettifiche di valore complessive riferite alle esposizioni appartenenti agli stadi 1 e 2 in essere alla data di chiusura dell'esercizio e quelle in essere al 1° gennaio 2018 (con l'esclusione, quindi, delle esposizioni classificate in "stadio 3").

In particolare, le disposizioni prevedono che la Banca possa computare nel proprio CET 1 gli anzidetti effetti connessi all'applicazione dell'IFRS 9 (cet 1 add-back), ma limitatamente alla porzione degli stessi misurata dalle seguenti percentuali applicabili:

- **0,95 durante il periodo dal 1° gennaio 2018 al 31 dicembre 2018;**
- **0,85 durante il periodo dal 1° gennaio 2019 al 31 dicembre 2019;**
- **0,70 durante il periodo dal 1° gennaio 2020 al 31 dicembre 2020;**
- **0,50 durante il periodo dal 1° gennaio 2021 al 31 dicembre 2021;**
- **0,25 durante il periodo dal 1° gennaio 2022 al 31 dicembre 2022.**

L'ammontare degli aggiustamenti da regime transitorio quantificati dalla Banca alla data del 31 dicembre 2018 si è quindi ragguagliato a euro 0,9 milioni.

Tutto ciò premesso, a fine dicembre 2018, il capitale primario di classe 1 (Common Equity Tier 1 - CET1) della Banca, determinato in applicazione delle norme e dei riferimenti dianzi richiamati, ammonta a euro 15,975 milioni, in aumento rispetto al dato al 31 dicembre 2017, di euro 15,223 milioni. Tale dinamica è influenzata:

dall'impatto delle maggiori rettifiche di valore derivanti dall'applicazione del nuovo modello di impairment IFRS9 (benché in larga parte mitigato dal già citato regime transitorio);

dalla piena considerazione delle riserve OCI, per un complessivo valore (negativo) di euro 0,8 milioni.

Il capitale primario di classe 1 (Tier 1) è pari a euro 15,975 milioni. In assenza di capitale di classe 2 (Tier 2), tale valore coincide con il totale dei fondi propri.

Si fa, in proposito, presente che, in assenza delle disposizioni transitorie dianzi illustrate l'ammontare dei fondi propri della Banca si sarebbe attestato a euro 15,1 milioni, interamente attribuibile al capitale primario di classe 1.

Per gli ulteriori approfondimenti sui criteri e sulle modalità di determinazione dell'aggregato dei Fondi propri si rinvia al documento dell'Informativa al Pubblico (III Pilastro), pubblicato sul sito internet della Banca.

Aggregato	31/12/2018	31/12/2017	Variazioni	
			Assoluta	%
Capitale primario di classe 1 (CET 1)	15.975	15.223	752	4,94%
Capitale primario (Tier 1)	15.975	15.223	752	4,94%
Capitale di classe 2 (Tier 2)	-	8	- 8	-100,00%
Totale Fondi Propri	15.975	15.231	744	4,89%

Le attività di rischio ponderate (RWA) sono aumentate da euro 55,9 milioni a euro 59,3 milioni, essenzialmente per effetto della maggiore esposizione da parte della Banca principalmente su titoli governativi, nonché su intermediari vigilati, legata alle maggiori ponderazioni.

Si tenga peraltro presente che, quale conseguenza dell'applicazione del regime transitorio a valere sugli impatti connessi all'applicazione dell'IFRS 9, in precedenza illustrato, il Regolamento (UE) 2017/2395 ha imposto alla Banca di correggere l'ammontare delle rettifiche di valore complessive imputate sul valore lordo delle esposizioni al rischio rientranti nel campo di applicazione dell'impairment, mediante l'applicazione di uno specifico "fattore di graduazione" (scaling factor), ottenuto dal rapporto tra il "CET 1 add-back" in precedenza definito e l'ammontare delle rettifiche di valore complessive in essere sulle predette esposizioni alla data del 31 dicembre 2018.

Tutto ciò premesso, la Banca presenta un rapporto tra capitale primario di classe 1 e attività di rischio ponderate (CET 1 capital ratio), capitale di classe 1 e attività di rischio ponderate (T1 capital ratio) e fondi propri e attività di rischio ponderate (Total capital ratio), pari al 23,99%.

Come già osservato, i coefficienti sopra riportati scontano gli effetti dell'applicazione del regime transitorio ex Regolamento (UE) 2017/2395 (sia sulla misura degli aggregati di fondi propri posti al numeratore del rapporto, sia sull'ammontare delle attività ponderate per il rischio). In proposito, si fa presente che i medesimi coefficienti determinati in assenza dei predetti effetti transitori (fully loaded), si attesterebbero tutti al 22,62%.



Si evidenzia che, a partire dalla data del 27.04.2018, la Banca è tenuta al rispetto di coefficienti di capitale aggiuntivi rispetto ai requisiti minimi normativi richiesti a fronte della rischiosità complessiva della Banca, comminati a esito dello SREP 2017, nel rispetto di quanto previsto dalla Direttiva 2013/36/UE (CRDIV) – così come recepita in Italia – e in conformità con quanto previsto dalle pertinenti Linee guida dell'EBA. Le ulteriori richieste di capitale sono definite in termini di requisito vincolante (cd. "Total SREP Capital Requirement – TSCR- ratio) ossia la somma dei requisiti regolamentari e del coefficiente aggiuntivo vincolante fissato dall'Autorità di Vigilanza. La somma tra il predetto requisito vincolante e la riserva di conservazione del capitale corrisponde all'Overall Capital Requirement (OCR) ratio. In particolare, la Banca è destinataria di un:

- **coefficiente di capitale primario di classe 1 ("CET 1 ratio") pari al 7,635%, tale coefficiente è vincolante nella misura del 5,760%, di cui 4,5% a fronte dei requisiti minimi regolamentari**

**e 1,260% a fronte dei requisiti aggiuntivi ad esito dello SREP; la parte restante è costituita dalla riserva di conservazione del capitale, nella misura applicabile ai sensi della pertinente disciplina transitoria, pari al 31.12.2018 all'1,875%;**

- **coefficiente di capitale di classe 1 ("Tier 1 ratio") pari al 9,563%: tale coefficiente è da ritenersi vincolante nella misura del 7,688%, di cui 6% a fronte dei requisiti minimi regolamentari e 1,688% a fronte dei requisiti aggiuntivi ad esito dello SREP; per la parte restante dalla componente di riserva di conservazione del capitale nella misura già in precedenza indicata;**
- **coefficiente di capitale totale ("Total Capital ratio") pari al 12,125%: tale coefficiente è da ritenersi vincolante nella misura del 10,250%, di cui 8% a fronte dei requisiti minimi regolamentari e 2,250% a fronte dei requisiti aggiuntivi**

**ad esito dello SREP; per la parte restante dalla componente di riserva di conservazione del capitale, nella misura già in precedenza indicata.**

In caso di riduzione di uno dei ratio patrimoniali al di sotto dell'OCR, ma al di sopra della misura vincolante, è necessario procedere all'avvio delle misure di conservazione del capitale. Qualora uno dei ratio dovesse scendere al di sotto della misura vincolante occorre dare corso a iniziative atte al ripristino immediato dei ratio su valori superiori al limite vincolante. La consistenza dei fondi propri al 31 dicembre 2018 risulta pienamente capiente su tutti e i livelli di capitale rappresentati, In particolare, il coefficiente di solvibilità totale (Total capital ratio), il rapporto tra il capitale di classe 1 (Tier 1) e il complesso delle attività di rischio ponderate e, infine, il rapporto tra il capitale primario di classe 1 (CET1) e le attività di rischio ponderate si collocano tutti al 23,99% (che diventerebbero 22,62% in assenza di aggiustamenti transitori).

## 3.5

# IL CONTO ECONOMICO

## I PROVENTI OPERATIVI - IL MARGINE DI INTERESSE

Tassi medi

La politica di contenimento del costo della raccolta diretta, iniziata già negli scorsi esercizi, associata alla progressiva estinzione dei vincoli più onerosi sui depositi a risparmio, in presenza di una sostanziale stabilità (-0,15%) dei rendimenti dell'attivo fruttifero determina una forbice tra il rendimento medio dell'attivo fruttifero e il costo medio della raccolta onerosa pari al 3,29%, in (lieve) incremento (+0,11% rispetto a un valore 2017 del 3,89%).

Nel dettaglio, la forbice risulta così composta:

- **il costo della raccolta diretta, pari al 0,45%, evidenzia un decremento di 26 centesimi. In tale ambito il costo della raccolta a vista rappresentato dai conti correnti (0,12%) evidenzia un decremento di 5 centesimi;**
- **il rendimento degli impieghi fruttiferi risulta pari al 3,74%, in lieve diminuzione rispetto al medesimo dato 2017 (3,89%) con un decremento di 15 centesimi; il rendimento del portafoglio titoli (1,40%) presenta un incremento di 25 centesimi; il rendimento dei depositi interbancari e presso la BCE risulta in diminuzione per 72 centesimi.**

La forbice tra gli impieghi economici e la raccolta diretta risulta pari al 3,29% in aumento rispetto al 2017 di 11 centesimi.

Conto economico	31/12/2018	31/12/2017(*)	Variazione	
			Assoluta	%
Proventi da impieghi e investimenti	3.805	3.505	300	8,56%
Costo della provvista	(531)	(783)	252	-32,18%
Margine di interesse	3.274	2.722	552	20,28%
Commissioni attive	882	814	68	8,35%
Commissioni passive	(192)	(173)	(19)	10,98%
Commissioni nette	690	641	49	7,64%
Dividendi e proventi simili	11	27	(16)	-59,26%
Risultato netto dell'attività di negoziazione	21	5	16	320,00%
Risultato netto dell'attività di copertura				
Utili (perdite) da cessione o riacquisto di attività finanziarie	405	575	(170)	-29,57%
Risultato netto delle altre attività e passività valutate al fair value con impatto a conto economico	(28)		(28)	-100%
Margine di intermediazione	4.373	3.970	403	10,15%
Rettifiche/riprese di valore nette per deterioramento	(871)	(101)	(770)	762,38%
Risultato netto della gestione finanziaria	3.502	3.869	(367)	-9,49%
Spese amministrative:	(3.475)	(3.137)	(338)	10,77%
-spese personale	(1.825)	(1.648)	(177)	10,74%
-altre spese amministrative	(1.650)	(1.489)	(161)	10,81%
Accantonamenti netti ai fondi rischi e oneri	(43)	(69)	26	-37,68%
Rettifiche/riprese di valore nette su attività materiali e immateriali	(139)	(174)	35	-20,11%
Altri oneri/proventi di gestione	350	385	(35)	-9,09%
Costi operativi	(3.307)	(2.996)	(311)	10,38%
Risultato netto della valutazione al fair value delle attività materiali e immateriali				
Utile (perdita) dell'operatività corrente al lordo delle imposte	195	873	(678)	-77,66%
Utile (perdita) dell'operatività corrente al netto delle imposte	224	769	(545)	-70,87%

Come già anticipato, la Banca si è avvalsa della facoltà di non rideterminare su basi omogenee i dati comparativi nell'esercizio di prima applicazione dell'IFRS 9. Pertanto, i valori dell'esercizio 2017, determinati in accordo allo IAS 39, della tabella in esame e delle successive non sono pienamente comparabili.

#### IL MARGINE DI INTERESSE

Il margine di interesse è pari a euro 3,274 milioni in aumento (+20,28%). Gli interessi attivi complessivi sono pari a euro 3,8 milioni, risultando in aumento di euro 300 mila (+8,56%). Nel dettaglio, gli interessi percepiti da impieghi a clientela ordinaria ammontano a euro 2,7 milioni, in incremento di euro 156 mila (+6,03%), mentre quelli derivanti dagli investimenti finanziari (titoli ed interbancario) sono pari a euro 1 milione, in aumento rispetto al dato registrato alla data del 31.12.2017.

Il costo complessivo per interessi passivi sulla raccolta onerosa è pari a euro 531 mila, in diminuzione di euro 252 mila (-32,18%). Gli interessi corrisposti sulla raccolta diretta a clientela ordinaria ammontano a euro 510 mila, in riduzione di euro 270 mila (-35%), oltre altri interessi passivi interbancari per l'importo di 19 mila.

Margine di interesse	31/12/2018	31/12/2017	Variazione	
			Assoluta	%
Interessi attivi e proventi assimilati	3.805	3.505	300	8,56%
-banche centrali				
-banche	18	181	(163)	-90,06%
-clientela	2.743	2.587	156	6,03%
-titoli di debito	996	737	259	35,14%
-derivati				
-passività finanziarie	48		48	100%
Interessi passivi e oneri assimilati	(531)	(783)	252	-32,18%
-banche centrali				
-banche	(19)	(3)	(16)	533,33%
-clientela	(506)	(777)	271	-34,88%
-titoli in circolazione:	(4)	(3)	(1)	33,33%
-obbligazioni				
-altri	(4)	(3)	(1)	33,33%
-altre passività e fondi				
-attività finanziarie	(2)		(2)	-100,00%
Margine di interesse	3.274	2.722	552	20,28%

#### IL MARGINE DI INTERMEDIAZIONE

Il margine di intermediazione è pari a euro 4,4 milioni, in aumento di euro 403 mila (+ 10,15%).

Margine di intermediazione	31/12/2018	31/12/2017	Variazione	
			Assoluta	%
Margine di interesse	3.274	2.722	552	20,28%
Commissioni attive	882	814	68	8,35%
Commissioni passive	(192)	(173)	(19)	10,98%
Commissione nette	690	641	49	7,64%
Dividendi e proventi simili	11	27	(16)	-59,26%
Risultato netto dell'attività di negoziazione	21	5	16	320,00%
Risultato netto dell'attività di copertura				
Utili (perdite) da cessione/riacquisto di:				
a) attività finanziarie valutate al costo ammortizzato	150	-	150	n/a
b) attività finanziarie valutate al fair value con impatto sulla redditività complessiva	256	575	(319)	-55,48%
c) passività finanziarie				
Risultato netto delle altre attività e passività finanziarie valutate al fair value con impatto a conto economico				
a) attività e passività finanziarie designate al fair value	(28)	-	(28)	n/a
b) altre attività finanziarie obbligatoriamente valutate al fair value				
Margine di intermediazione	4.374	3.970	404	10,18%

Le commissioni nette risultano pari a euro 690 mila, in incremento di euro 49 mila. Le commissioni attive ammontano a euro 882 mila, in aumento di euro 68 mila (+8,35%). Le commissioni passive risultano invece pari a euro 192 mila, in incremento di euro 19 mila (+10,98%).

Sul valore delle commissioni incidono prevalentemente le componenti legate alla tenuta dei conti correnti, ad ai servizi alla clientela, che fanno registrare una crescita anche rispetto ai saldi riscontrati alla data del 31.12.2017.

Le commissioni nette presentano una crescita del 7,64%.

Il risultato netto dell'attività di negoziazione evidenzia un risultato positivo di euro 21 mila, in miglioramento rispetto al dato 2017 (+ euro 16 mila).

Gli utili/perdite da cessione o riacquisto risultano complessivamente pari a euro 406 mila, in decremento di euro 169 mila, la cui esposizione tiene conto della facoltà di non rideterminare su basi omogenee i dati comparativi nell'esercizio di prima applicazione dell'IFRS 9.

Nel dettaglio:

- **gli utili/perdite da cessione o riacquisto di attività finanziarie valutate al costo ammortizzato evidenziano un saldo positivo pari a euro 150 mila; la voce è stata interessata dalla cessione di due titoli governativi per un importo complessivo di euro 2,5 mln;**
- **gli utili /perdite da cessione o riacquisto di attività finanziarie valutate al fair value con impatto sulla redditività complessiva, risulta positiva per euro 256 mila; tale risultato è ascrivibile alla vendita di titoli allocati nel portafoglio HTCS;**
- **il valore di euro 575 mila esposto in relazione all'esercizio 2017, rappresenta gli utili da cessione di attività finanziarie allora classificate come disponibili per la vendita, secondo il dettato dello IAS 39;**
- **si riscontra una lieve perdita da passività finanziarie designate al fair value con impatto a conto economico pari ad euro 28 mila.**

La voce risultato netto delle altre attività e passività finanziarie valutate al fair value è negativa per euro 28 mila.

#### IL RISULTATO NETTO DELLA GESTIONE FINANZIARIA

	31/12/2018	31/12/2017	Variazione	
			Assoluta	%
Margine di intermediazione	4.374	3.970	404	10,18%
Rettifiche/riprese di valore nette per rischio di credito di:	(871)	(101)	(770)	762,38%
a) attività finanziarie valutate al costo ammortizzato	(869)	(101)	(768)	760,40%
b) attività finanziarie valutate al fair value con impatto sulla redditività complessiva	(2)	-	(2)	n/a
Utili/perdite da modifiche contrattuali senza cancellazioni				
Risultato netto della gestione finanziaria	3.502	3.869	(367)	-9,49%

Il saldo delle rettifiche/riprese di valore nette per deterioramento di attività finanziarie valutate al costo ammortizzato e attività finanziarie valutate al fair value con impatto sulla redditività complessiva presenta un saldo negativo pari a euro 871 mila, evidenziando maggiori accantonamenti rispetto a dicembre 2017 per euro 770 mila (+762%).

Nel saldo sono ricompresi euro 69 mila per svalutazione dei titoli Lucrezia emessi dal Fondo di Garanzia Istituzionale nell'ambito di un intervento in sostegno di BCC in difficoltà. La dinamica rispetto allo scorso esercizio evidenzia un incremento delle rettifiche connesso sia agli effetti dell'introduzione del nuovo modello di impairment richiesto dall'IFRS 9 sia alle dinamiche di deterioramento che hanno interessato i crediti nel corso dell'esercizio appena concluso, con un risultato netto della gestione finanziaria che si è attestato ad euro 3,5 mln, contro euro 3,9 mln del precedente esercizio (con una contrazione in termini assoluti pari ad euro 367 mila e percentuali del 9,49%).

Il rapporto tra margine di interesse e margine di intermediazione alla data del 31.12.2018 si attesta al 74,86% contro il 68,56% del 31.12.2017.

## GLI ONERI OPERATIVI

	31/12/2018	31/12/2017	Variazione	
			Assoluta	%
Spese amministrative	3.474	3.138	336	11%
a) spese per il personale	1.825	1.649	176	11%
b) altre spese amministrative	1.649	1.489	160	11%
Accantonamenti netti ai fondi per rischi e oneri	43	70	(27)	-39%
a) impegni e garanzie rilasciate	28	70	28	-79%
b) altri accantonamenti netti	15		(55)	
Rettifiche/riprese di valore nette su attività materiali	139	174	(35)	-20%
Rettifiche/riprese di valore nette su attività Immateriali	-	-	-	
Altri oneri/proventi di gestione	(350)	(386)	36	-9%
Costi operativi	3.306	2.996	310	10%

Sul lato dei costi operativi si riscontra un consuntivo pari ad euro 3,3 ml, più elevato rispetto al dato consuntivato alla data del 31.12.2017- pari ad euro 3,0 ml- di circa euro 0,3 ml (+10%).

In particolare si è assistito all'incremento dei costi del personale per il rientro a costo pieno di due risorse in maternità, l'assunzione a tempo determinato di una risorsa attribuita alla gestione della clientela Private e l'assunzione di un'ulteriore risorsa appartenente alle categorie protette.

Le altre spese amministrative si sono attestate a euro 1,6 ml in incremento rispetto al 2017 di euro 0,16 ml per effetto dell'incremento dei fitti passivi e dei costi connessi all'apertura della nuova filiale di Giovinazzo nonché dall'incremento delle spese amministrative, di pubblicità e rappresentanza in particolare connesse ai lavori di avvio del Gruppo Bancario Cooperativo e agli eventi di particolare rilevanza che hanno interessato la città di Bari (visita del Santo Padre e festività di San Nicola). L'incidenza dei costi operativi sul margine di intermediazione, il c.d. "cost income ratio", si è attestato a dicembre 2018 al 76,49 % in lieve incremento rispetto al 75,46 % di fine 2017.

Le spese del personale e le altre spese amministrative sono così suddivise:

	31/12/2018	31/12/2017	Variazione	
			Assoluta	%
Salari e stipendi	1.123	1.017	106	10%
Oneri sociali	288	250	38	15%
Altri oneri del personale	256	155	101	65%
Spese del personale	46	58	(12)	-21%
Spese di manutenzione e fitti passivi	255	195	60	31%
Spese informatiche	198	198	-	0%
Spese per servizi professionali	312	319	(7)	-2%
Spese di pubblicità e rappresentanza	108	43	65	151%
Spese di trasporto e vigilanza	36	29	7	24%
Premi Assicurativi	9	17	(8)	-47%
Spese generali	29	23	6	26%
Imposte e tasse	256	249	7	3%
Altre spese amministrative	73	137	(64)	-47%

### L'UTILE (PERDITA) DI PERIODO

L'utile di esercizio si è attestato a euro 223mila, in riduzione rispetto al 2017 (769mila). Le imposte dirette (correnti e differite) ammontano a un valore positivo di euro 28 mila, dovute rispettivamente al valore positivo dell'IRES (con aliquota al 27,50%) per euro 63 mila e al costo IRAP (con aliquota al 5,57%) di euro 34 mila. Ha inciso sulla determinazione del carico fiscale il compimento, a fine 2018, della riforma della disciplina fiscale delle rettifiche di valore su crediti verso la clientela iscritte in occasione della transizione all'IFRS 9 (FTA), che ne comporta la deducibilità in 10 quote costanti a partire dal periodo di imposta 2018 e nei nove esercizi successivi: in proposito, si fa presente che per la determinazione e rilevazione in contropartita del patrimonio netto della fiscalità sugli effetti dell'applicazione retrospettiva dell'IFRS 9, si è fatto riferimento alle norme fiscali in vigore (o sostanzialmente in vigore) alla data dell'1/1/2018; diversamente, tutto ciò che è accaduto nel corso dell'esercizio di prima applicazione (il 2018), ivi incluso il re-assessment della recuperabilità delle DTA a seguito dei citati cambiamenti intervenuti nelle disposizioni fiscali applicabili, ha competenza 2018 e ha, pertanto, trovato rilevazione economica

	31/12/2018	31/12/2017	Variazione	
			Assoluta	%
Utile/perdita dell'operatività corrente al lordo delle imposte	195	873	(678)	-78%
Imposte sul reddito dell'esercizio dell'operatività corrente	28	(104)	132	-127%
Utile/perdita dell'operatività corrente al netto delle imposte	223	769	(546)	-71%
Utile/perdita dell'esercizio	223	769	(546)	-71%

## 3.6

# INDICI ECONOMICI, FINANZIARI E DI PRODUTTIVITÀ

L'indice di redditività complessiva, espresso dal ROE (utile netto su patrimonio) risulta pari al 1,57%, in diminuzione rispetto allo scorso esercizio (4,77%). Il ROE calcolato sui Fondi propri risulta pari a 1,40%, a fronte del 5,05% del 2017. Il ROA risulta pari allo 0,12% (0,55% nel 2017).

Indicatori di Redditività	2018	2017	Variazione %
ROE (Utile netto su Patrimonio)	1,57%	4,77%	-3,19%
ROE su Fondi Propri (Utile Netto su Fondi Propri)	1,40%	5,05%	-3,65%
ROA (Utile lordo/attivo di bilancio)	0,12%	0,55%	-0,43%
Margine di interesse/patrimonio	23,00%	16,88%	6,12%
Margine di interesse su attivo di bilancio	2,01%	1,70%	0,31%
Margine di intermediazione su attivo di bilancio	2,68%	2,48%	0,20%
Margine di intermediazione/margine di interesse	133,56%	145,82%	-12,26%
Commissioni nette su attivo di bilancio	0,42%	0,40%	0,02%
Profitti/Perdite da operazioni finanziarie su attivo di bilancio	0,25%	0,38%	-0,13%
Risultato netto della gestione finanziaria/margine di intermediazione	80,09%	97,45%	-17,37%
Costi operativi totali su attivo di bilancio	-2,03%	-1,87%	-0,16%
-di cui Spese amministrative su attivo di bilancio	-2,13%	-1,96%	-0,17%
-di cui costi del personale su attivo di bilancio	-1,12%	-1,03%	-0,09%
Utile operatività corrente /Margine di intermediazione	5,12%	19,37%	-14,25%
Utile netto/ Utile operatività corrente	100,00%	100,00%	0,00%



Indicatori di Efficienza	2018	2017	Variazione
Impieghi medi per dipendenti	2.874	2.380	495
Raccolta diretta media per dipendente (milioni di euro)	4.580	5.089	(508)
Raccolta allargata media per dipendente (milioni di euro)	5.760	5.898	(139)
Montante medio (raccolta allargata + impieghi) per dipendente (milioni di euro)	8.634	8.728	356
Margine di interesse per addetto (migliaia di euro)	252	209	42
Margine operativo lordo per dipendente (migliaia di euro)	8	34	(26)
Utile netto per dipendente (migliaia di euro)	9	30	(21)
Cost - Income (%) <sup>10</sup>	83,68%	89,56%	5,88%

<sup>10</sup> Determinato al netto dei risultati dell'area finanza

## 3.7

# LA STRUTTURA E L'ASSETTO OPERATIVO DELLA BANCA

### L'ASSETTO ADOTTATO E LE PRINCIPALI NOVITÀ INTERVENUTE NEL CORSO DELL'ESERCIZIO

#### La rete operativa

Al 31 dicembre 2018 il numero delle filiali è pari a 4 unità, con incremento delle stesse di 1 unità rispetto al 2017 in virtù dell'apertura dello sportello di Giovinazzo (Ba).

La zona di competenza, di conseguenza, è costituita da 14 comuni, rispetto ai 12 del 2017.

#### Le risorse umane

L'organico al 31 dicembre 2018 è composto da 27 unità, registra un'età media di 44 anni. Il 74% dei dipendenti è inoltre in possesso di un titolo di Laurea.

Il personale ha partecipato a corsi di livello manageriale, specialistico e di base, forniti dalla Federazione Interregionale e di natura tecnica forniti dal fornitore informatico. Il fornitore informatico ha realizzato diversi corsi di formazione tramite sistemi di formazione a distanza per complessive 160 giornate.

Sul piano organizzativo/procedurale nel corso dell'anno si sono realizzati i seguenti principali interventi.

### STRUTTURA ORGANIZZATIVA DI DIREZIONE

Sono state create tre Aree Organizzative: Area Amministrativa, Area Crediti e Area Commerciale. In dipendenza della prima sono stati inseriti i Settori Contabilità e Bilancio, Organizzazione e IT, Back Office Finanza, Tesoreria e Portafoglio nonché il settore Legale e NPL le cui funzioni sono state poste in stretto coordinamento con la contabilità e la funzione pianificazione. Nel corso del 2018 sono state esternalizzate o riassegnate alcune Funzioni Aziendali di Controllo. In particolare la funzione Internal Audit è stata esternalizzata ad Iccrea Banca Spa, revocando il mandato al Co.Se.Ba. La funzione Compliance è stata trasferita dalla locale federazione a Iccrea Banca Spa. A quest'ultima è stata inoltre esternalizzata la Funzione Anticiclaggio.

### LA REVISIONE DEL BUSINESS MODEL

Con la transizione al nuovo principio contabile internazionale IFRS9, la Banca ha definito ad inizio 2018 il proprio modello di business nell'ambito della più articolata formulazione di classificazione delle attività finanziarie (crediti, titoli, partecipazioni, ecc.), declinando la strategia di allocazione degli attivi nelle varie categorie ammesse dallo stesso principio. Per maggiori dettagli in proposito, si rinvia al già richiamato paragrafo "Adeguamento del Principio contabile internazionale IFRS 9", riportato nella Sezione 2 della Parte A, Politiche Contabili, della Nota Integrativa. In particolare, in relazione al Portafoglio Finanziario risultante all'1/1/2018 e alla strategia di investimento programmata in sede di pianificazione, gli strumenti finanziari sono stati classificati nei modelli di business (i) HTC, con valutazione al costo ammortizzato (a esito del superamento dell'SPPI Test) e (ii) HTCS, con valutazione, fermo sempre il superamento dell'SPPI test, al fair value rilevato nel conto economico complessivo con effetti diretti a patrimonio (FVTOCI).

La definizione del modello di business condotta in sede di First Time Application del principio contabile IFRS9, pur tenendo conto

delle linee generali di indirizzo ricevute da Iccrea Banca, in qualità di Capogruppo del Gruppo Bancario Cooperativo Iccrea, è avvenuta sostanzialmente in una situazione prospettica valutata dalla Banca su base stand alone. Successivamente, nell'ambito delle attività progettuali propedeutiche all'avvio del Gruppo Bancario Cooperativo Iccrea, la Banca ha ricevuto dalla Capogruppo Iccrea Banca gli esiti delle attività di determinazione delle soglie di riferimento per la prima applicazione dei processi relativi all'Early Warning System<sup>11</sup> e il Risk Appetite Statement di indirizzo per l'anno 2019; tali evidenze hanno rappresentato, inoltre, il principale fattore abilitante del connesso processo di pianificazione individuale e consolidata nell'ottica del Gruppo Bancario Cooperativo Iccrea.

La prossima entrata in vigore del Sistema di Garanzia (SdG)<sup>12</sup> e dello stesso Early Warning System introducono nuovi paradigmi per la definizione di capitale libero e, dunque, nuovi riferimenti cui la Banca deve attenersi nel definire le scelte allocative del capitale.

In tale contesto, la Banca ha valutato la coerenza della definizione dei portafogli d'investimento effettuate in sede di First Time Adoption del principio IFRS9 con le evidenze che si sarebbero prodotte laddove fossero stati considerati tutti gli elementi di nuova introduzione, sia in termini di rispetto dei limiti di sostenibilità stabiliti in ambito EWS, sia - e soprattutto - in termini di definizione degli obiettivi di allocazione del capitale disponibile sui diversi comparti di business ed in particolare sul business model HTCS.

L'Ifrs 9 prevede che eventuali riclassificazioni delle attività finanziarie possano essere effettuate quando (e solo quando) si modifica il modello di business (Ifrs 9 - par. 4.4.1). Le modifiche al modello di business possono intervenire in rare circostanze, a seguito di cambiamenti esterni o interni rilevanti per le operazioni aziendali e dimostrabili a parti terze (Ifrs 9 par. B4.4.1) e sono decise dall'Alta Direzione.

A questo proposito, risulta essere determinante la considerazione che tutte le circostanze citate in precedenza - non valutabili in quanto non misurabili dalla Banca prima dell'invio dei citati riferimenti tecnici - configurano certamente un evento raro (come definito dal principio) derivante dall'adesione al Gruppo Bancario Cooperativo Iccrea e dall'assoggettamento della Banca alle sue modalità di funzionamento; circostanze che hanno determinato, più che la possibilità, la necessità di procedere a una rivalutazione ed eventuale modifica dei Business Model.

Il riesame valutativo - che ha tenuto conto degli elementi innovativi sopra richiamati, soprattutto in ottica prospettica, attesa la configurazione del nuovo Gruppo Bancario e degli impegni presi con l'adesione allo stesso da parte della Banca nel nuovo contesto in cui ci si trova ad operare - ha determinato la riconfigurazione delle strategie allocative del Portafoglio Finanziario. In applicazione di quanto previsto dal par. B4.4.2 dell'Ifrs 9 - in base al quale la modifica dell'obiettivo del modello di business deve precedere la data di riclassificazione, che opera dal primo giorno del successivo periodo di reporting - le ri-classifiche conseguenti la revisione del modello di business deliberata dal Consiglio di Amministrazione in data 20/12/2018 sono state contabilizzate a partire dal 1° gennaio 2019.

La valutazione, che ha inteso conseguire l'obiettivo principale di contenere prospetticamente la volatilità dei livelli di patrimonializzazione e quindi delle dotazioni di capitale libero nel nuovo contesto di Gruppo Bancario Cooperativo Iccrea, ha portato ad una riconfigurazione dei Business Model secondo le modalità sotto riportate.

Portafoglio	Business Model	Dimensione (euro/migliaia)	Vita media Residua (anni)
		Situazione al 31 12 2018	Situazione al 01 01 2019
Investimento	HTCS	10.859	2,5
Strategico	HTC	52.928	5,7

Stante quanto sopra, al fine di fornire adeguata informativa agli stakeholder circa gli effetti derivanti dalla revisione dei modelli di business, si precisa che gli effetti migliorativi sui Fondi Propri di Vigilanza derivanti dalla riclassifica, registrati a partire dall'1/1/2019, ammontano a circa euro 0,7 milioni.

Con riferimento agli impatti sul piano strategico, e in particolare sul profilo reddituale, derivanti dalla decisione di diversa allocazione dei portafogli, si evidenzia infine che il cambio di modello di business non ha comportato effetti significativi sulla redditività prospettica della Banca.

<sup>11</sup> Cfr. Paragrafo 7

<sup>12</sup> Cfr. Paragrafo 7

## 3.8

# LE MODIFICHE ALL'ORGANIZZAZIONE, AI PROCESSI E GLI INTERVENTI IT ATTUATI O IN CORSO PER L'ADEGUAMENTO AL MUTATO QUADRO REGOLAMENTARE

In relazione alle attività di adeguamento organizzativo e procedurale si richiamano gli interventi con riferimento alle principali novità normative intervenute nel corso del 2018.

### IDD

A partire dal 1° ottobre 2018 la Banca è tenuta a rispettare la Direttiva (UE) 2016/97 sulla distribuzione assicurativa (c.d. IDD, Insurance Distribution Directive) che ha ridisegnato le modalità di distribuzione dei prodotti assicurativi con l'obiettivo principale di accrescere la tutela dei consumatori e degli investitori, grazie a una stretta collaborazione tra Produttore e Distributore.

Il recepimento della Direttiva e dei Regolamenti delegati è avvenuto con il D.Lgs. n. 68/2018 che ha apportato una serie di modifiche al Codice delle Assicurazioni Private (CAP) e al Testo Unico della Finanza (TUF) in base alle quali l'IVASS ha poi emanato la Regolamentazione secondaria di propria competenza.

Alla luce delle novità normative, la Banca ha provveduto a realizzare le attività di adeguamento organizzativo e procedurale, tra cui le principali sono di seguito elencate:

- **adozione della piattaforma operativa IDD messa a disposizione da Iccrea Banca, al fine di verificare la coerenza dei prodotti assicurativi con le esigenze e le richieste della clientela;**
- **la nomina del Responsabile dell'attività di distribuzione assicurativa e la relativa comunicazione all'IVASS del nominativo;**
- **aggiornamento del Regolamento del processo Bancassicurazione che disciplina, tra i vari aspetti, le regole di comportamento dell'intermediario nella distribuzione di prodotti assicurativi, ivi inclusi le disposizioni di Product Oversight and Governance, la gestione dei conflitti d'interesse e degli incentivi, nonché il possesso dei requisiti professionali e organizzativi da parte dell'intermediario;**
- **aggiornamento dell'informativa precontrattuale da rendere alla clientela;**
- **previsione della disciplina dei prodotti di investimento assicurativi (c.d. IBIPs) all'interno del contratto**

### quadro per la «Prestazione dei servizi di investimento (MifidII)».

In attesa del completamento del quadro Regolamentare da parte delle competenti Autorità nazionali (IVASS e CONSOB), nel corso del 2019 verrà seguito il processo di adeguamento alla disciplina dei prodotti di investimento assicurativi (c.d. IBIPs) nonché il perfezionamento delle attività già avviate.

### MIFID II

Nel corso del 2018, in aderenza alle attività progettuali in ambito MiFID II sviluppate da Iccrea Banca, sono proseguite le implementazioni procedurali, conseguenti agli sviluppi IT, relativamente all'informativa ex ante su costi e incentivi, da fornire alla clientela prima della prestazione di un servizio di investimento, alla tenuta del registro degli incentivi monetari e non monetari percepiti dalla Banca e alla valutazione periodica di adeguatezza su base semestrale inviata, a partire dal 31/12/2018, alla clientela che abbia sottoscritto il Contratto quadro sui servizi d'investimento.

È stato inoltre aggiornato il predetto Contratto quadro per la prestazione dei servizi di investimento per adeguarlo in particolare alle novità normative entrate in vigore nel corso del 2018 (ad esempio, il nuovo Regolamento Intermediari Consob e la Direttiva IDD).

In attesa del completamento del quadro regolamentare da parte delle competenti Autorità nazionali, nel corso del 2019 verrà altresì seguito il processo di adeguamento alla disciplina dei cosiddetti prodotti di investimento assicurativi (IBIPs) introdotta dalla Direttiva 2016/97/UE (c.d. IDD).

In merito alle azioni della Banca nel corso del 2018 è stata implementata una procedura informatica al fine di consentire il trattamento delle stesse nel rispetto degli adempimenti previsti per i prodotti finanziari diversi dagli strumenti finanziari emessi dalla banca. Alla luce dell'approvazione della legge di conversione del D.L. 119/2018 (c.d. Decreto Fiscale), che ha introdotto alcune modifiche al trattamento delle azioni emesse dalle BCC, nel corso del 2019 verranno concluse le attività di adeguamento organizzativo e procedurale necessarie per il recepimento delle modifiche determinate dalla nuova normativa in materia.

**PSD2**

In relazione alle attività di adeguamento organizzativo e procedurale, avviate dal 2018 al fine di adempiere alla Direttiva europea 2015/2366/UE (c.d. "PSD2"), recepita nel nostro ordinamento con il D.lgs. 218/2017, si segnalano le seguenti attività che avranno ricadute anche nel 2019:

- **l'adeguamento della contrattualistica in essere con la clientela relativamente ai conti correnti e ai servizi legati alla monetica rispetto ai nuovi criteri di sicurezza e di trasparenza;**
- **la sostituzione massiva degli attuali token OTP (fisici e virtuali) per rispondere ai nuovi requisiti di sicurezza imposti dagli RTS EBA sulla Strong Customer Authentication;**
- **la predisposizione di un'interfaccia tecnica dedicata alle TPP (Third Party Providers), per l'erogazione dei nuovi servizi introdotti dalla normativa nei confronti degli utenti delle banche, relativamente:**
  - *all'accesso alle informazioni sui conti di pagamento accessibili online (AIS);*
  - *all'avviamento delle operazioni dispositive per la clientela con un conto di pagamento accessibile online (PIS);*
  - *alla conferma della disponibilità dei fondi su un conto di pagamento (CIS);*
  - *alla definizione del processo di segnalazione dei gravi incidenti operativi e di sicurezza, come disciplinato dagli Orientamenti EBA sui Major Incidents, nonché del processo di segnalazione delle frodi secondo quanto previsto dagli Orientamenti EBA sul Fraud Reporting.*

A tal proposito si evidenzia che, alla data attuale, il quadro normativo di riferimento a livello nazionale non è ancora completato in quanto si attende il formale recepimento da parte di Banca d'Italia degli Orientamenti EBA.

**PRIVACY**

In relazione alle attività di adeguamento al Regolamento (UE) 2016/679 (General Data Protection Regulation, GDPR), la Banca ha sviluppato uno specifico Programma di adeguamento al GDPR. In particolare, la Banca ha:

- **aderito all'Accordo per l'affidamento delle attività di Responsabile per la Protezione dei Dati Personali (DPO) ad Iccrea Banca;**
- **predisposto il Registro delle attività di trattamento;**
- **definito le linee guida per la gestione degli eventuali data breach;**
- **definito metodologie light di Privacy Risk Analysis (PRA) e Data Protection Impact Assessment (DPIA);**
- **aggiornato le informative contrattuali Privacy;**
- **predisposto i modelli per la gestione delle richieste di esercizio dei diritti degli interessati;**
- **aggiornato la Politica per la Protezione dei Dati Personali.**

**IFRS 9**

Con il Regolamento (UE) n. 2067 del 22 novembre 2016 è stato omologato il principio contabile internazionale IFRS 9 "Strumenti finanziari" che disciplina - in sostituzione dello IAS 39 "Strumenti Finanziari: rilevazione e valutazione" - le fasi di classificazione e misurazione, impairment e hedge accounting relative agli strumenti finanziari. Nel processo di adeguamento ai nuovi riferimenti contabili e di bilancio, la Banca ha fatto riferimento alle attività progettuali coordinate dalla Capogruppo, Iccrea Banca, e agli indirizzi e supporti metodologici e documentali in tale ambito resi disponibili. In premessa, si rammenta come il principio IFRS9 preveda la facoltà, ai sensi del paragrafo 7.2.21, di non applicare le nuove regole in materia di hedge accounting, mantenendo la contabilizzazione delle operazioni di copertura secondo il disposto dello IAS39 (c.d. "opt-out"). A tale riguardo, la Banca, in conformità agli indirizzi condivisi nell'ambito della progettualità già citata, ha optato per la prosecuzione al momento della contabilizzazione delle operazioni di copertura secondo quanto dispone lo IAS39. Sulla base di quanto previsto dallo IAS8, l'IFRS9 è applicato retrospettivamente; i nuovi requisiti sono pertanto applicati agli strumenti finanziari in essere alla data di transizione (First Time Adoption, di seguito anche FTA) come se lo fossero stati da sempre. Ferma l'informativa integrativa richiesta ai paragrafi 42L-42O dell'IFRS7, non sussiste l'obbligo in prima applicazione di rideterminazione degli esercizi precedenti (IFRS 9, par. 7.2.15). Qualora si segua tale facoltà, nel periodo di riferimento annuale che include la data di prima applicazione, le differenze tra il valore contabile precedente e il valore contabile del suddetto periodo sono rilevate in una riserva definita "Apertura degli utili/perdite portati a nuovo". A seguito delle modifiche apportate dall'IFRS9, l'IFRS7 richiede una disclosure aggiuntiva che deve essere fornita con riferimento alla riconciliazione dei saldi tra la chiusura di bilancio IAS39 e l'apertura di bilancio con le nuove regole IFRS9. Avvalendosi della facoltà prevista nelle disposizioni transitorie con riferimento alla modalità di rappresentazione degli effetti di prima applicazione, la Banca non ha proceduto alla rideterminazione di esercizi precedenti; le differenze tra il valore contabile precedente e il valore contabile di apertura sono state rilevate nella riserva "Apertura degli utili/perdite portati a nuovo". La riconciliazione dei saldi contabili al 1° gennaio 2018 per effetto dell'applicazione delle nuove regole è riportata nel paragrafo "Adeguamento del Principio contabile internazionale IFRS 9" incluso nella Parte A della Nota Integrativa, unitamente agli ulteriori requisiti informativi richiesti dal principio contabile IFRS 7. Come meglio illustrato in tale sede, la prima applicazione del nuovo principio contabile ha richiesto significative implementazioni - in termini di processi, procedure, metodologie, sistemi informativi - realizzate nell'ambito delle attività progettuali condotte con il coordinamento di Iccrea Banca. Alle citate attività, per i profili di competenza, hanno partecipato il Responsabile della funzione Amministrazione e Bilancio e i rappresentanti delle funzioni Rischi, Crediti, Commerciale, Organizzazione, IT, Finanza, Pianificazione e Controllo, Audit. Le principali scelte progettuali e i risultati delle attività svolte sono stati periodicamente portati all'attenzione degli organi aziendali, che ha assunto le relative decisioni. Nel corso del 2018, i dati e le informazioni prodotti dai nuovi sistemi e processi sono stati oggetto di un'intensa attività di verifica da parte delle funzioni aziendali di controllo e della società di revisione. Nel corso del primo trimestre 2019, anche alla luce delle esigenze connesse alla armonizzazione dei riferimenti a riguardo adottati agli indirizzi della Capogruppo, sono proseguite le attività correlate all'adozione del nuovo principio IFRS 9, indirizzate al rafforzamento dei presidi di controllo e, più in generale, al miglioramento della complessiva governance dei profili di implementazione del principio.

#### 4. IL PRESIDIO DEI RISCHI E IL SISTEMA DEI CONTROLLI INTERNI

Anche sul fronte del presidio dei rischi e sulla struttura dei controlli interni, l'esercizio 2018 ha visto la BCC impegnata insieme alla Capogruppo nella definizione di un sistema unitario di controlli interni finalizzato a consentire il controllo strategico, gestionale e tecnico-operativo del Gruppo nel suo complesso e sull'equilibrio gestionale delle singole sue componenti, società bancarie, finanziarie e strumentali controllate. Tale sistema di controlli interni sarà a regime per l'esercizio 2019. Ciò posto la BCC, per l'esercizio 2018, ha continuato a rafforzare i propri presidi di controllo rivolti alle diverse tipologie di rischio che attengono principalmente alla tradizionale operatività di intermediazione creditizia e finanziaria.

Nell'ambito dell'ICAAP la Banca aggiorna la mappa dei rischi rilevanti che costituisce la cornice entro la quale sono sviluppate le attività di misurazione/valutazione, monitoraggio e mitigazione dei rischi. Per ciascuna tipologia di rischio identificata, vengono individuate le relative fonti di generazione nonché le strutture responsabili della gestione. Nello svolgimento delle attività citate la Banca tiene conto del contesto normativo di riferimento, dell'operatività in termini di prodotti e mercati di riferimento, delle specificità connesse alla propria natura di banca cooperativa a mutualità prevalente operante in un network e, per individuare gli eventuali rischi prospettici, degli obiettivi strategici definiti dal Consiglio di Amministrazione e declinati nel piano annuale, nonché di quanto rappresentato nel Risk Appetite Statement. Sulla base di quanto rilevato dalle attività di analisi svolte, la Banca ha identificato come rilevanti i seguenti rischi: rischio di credito e di controparte; rischio di concentrazione geo settoriale; rischio di mercato; rischio di tasso di interesse e di cambio sul portafoglio bancario; rischio di liquidità; rischio operativo; rischio strategico; rischio paese; rischio di trasferimento. Le valutazioni effettuate con riferimento all'esposizione ai cennati rischi e ai connessi sistemi di misurazione e controllo sono oggetto di analisi da parte dei vertici aziendali.

In coerenza con quanto sopra, ha formalizzato il proprio quadro di riferimento per la determinazione della propensione al rischio (Risk Appetite Framework - "RAF").

### 4.1

## RAF (RISK APPETITE FRAMEWORK)

L'Organo di Supervisione Strategica ha assicurato il rispetto degli obiettivi di rischio e delle soglie di tolleranza approvate nel RAF, valutandone periodicamente l'adeguatezza e l'efficacia e la compatibilità tra il rischio effettivo e gli obiettivi prefissati.

Il RAF è un elemento essenziale per il governo e la gestione dei rischi, sempre improntati al principio della sana e prudente gestione aziendale. Ha costituito la base di indirizzo strategico della Banca per la pianificazione degli obiettivi, in coerenza con il profilo di rischio ritenuto sostenibile, misurato da specifici indicatori che costituiscono la base per la definizione dei limiti operativi e delle relative policy aziendali.

È costantemente monitorato per il pronto riscontro di eventuali superamenti delle soglie di tolleranza identificate e/o dei limiti di rischio assegnati, al fine di indirizzare i necessari interventi gestionali da attivare per ricondurre il livello di rischio entro l'obiettivo o i limiti prestabiliti.

## 4.2

IL SISTEMA  
DEI CONTROLLI  
INTERNI

Agli Organi Aziendali è assegnata la responsabilità primaria di assicurare la completezza, l'adeguatezza, la funzionalità e l'affidabilità del Sistema dei Controlli Interni, ciascuno secondo le rispettive competenze.

Il complesso dei rischi aziendali è, inoltre, presidiato nell'ambito di un preciso modello organizzativo impostato sulla piena separazione delle funzioni di controllo da quelle produttive, che integra metodologie e presidi di controllo a diversi livelli, tutti convergenti con gli obiettivi di assicurare efficienza ed efficacia dei processi operativi, salvaguardare l'integrità del patrimonio aziendale, tutelare dalle perdite, garantire l'affidabilità e l'integrità delle informazioni, verificare il corretto svolgimento dell'attività nel rispetto della normativa interna ed esterna.

Il **Consiglio di amministrazione** è responsabile del sistema di controllo e gestione dei rischi e della definizione, approvazione e revisione degli orientamenti strategici e delle linee guida di gestione dei rischi, nonché degli indirizzi per la loro applicazione e supervisione.

Il Consiglio di amministrazione riceve dalle Funzioni Aziendali di Controllo e dalle altre funzioni di controllo i flussi informativi previsti per una piena conoscenza e governabilità di tutti gli elementi di rischio. Valuta l'adeguatezza e l'efficacia del RAF e la compatibilità tra rischio effettivo e gli obiettivi di rischio. Anche sulla base dei riferimenti prodotti dalla Direzione Generale, verifica nel continuo l'efficienza e l'efficacia complessiva del sistema di gestione e controllo dei rischi, provvedendo al suo adeguamento tempestivo in relazione alle carenze o anomalie riscontrate, ai cambiamenti del contesto di riferimento, esterno o interno, o derivanti dall'introduzione di nuovi prodotti, attività o processi rilevanti.

Il Consiglio di amministrazione approva il Recovery Plan quale strumento di governo in caso di scenari avversi.

Il Recovery Plan contiene le misure idonee a fronteggiare un deterioramento significativo della situazione patrimoniale e finanziaria della banca, ed è basato su assunzioni realistiche e relative a scenari che prevedano situazioni di crisi anche gravi. Il Direttore generale partecipa alla funzione di gestione propria del Consiglio di Amministrazione. Dà esecuzione alle delibere degli organi sociali, persegue gli obiettivi gestionali e sovrintende allo svolgimento delle operazioni e al funzionamento dei servizi secondo le indicazioni del C.d.A., assicurando la conduzione unitaria della Società e l'efficacia del Sistema dei Controlli Interni. In tale ambito, predispone le misure necessarie ad assicurare l'istituzione, il mantenimento ed il corretto funzionamento di un efficace sistema di gestione e controllo dei rischi.

Contribuisce in modo fattivo ad attuare gli indirizzi strategici, il RAF, e le politiche di governo dei rischi definiti dal Consiglio di amministrazione ed adotta tutti gli interventi necessari ad assicurare nel continuo la completezza, l'adeguatezza, la funzionalità e l'affidabilità del sistema dei controlli interni. L'Organo con funzioni di controllo, rappresentato dal Collegio Sindacale, ha la responsabilità di vigilare, oltre che sull'osservanza della legge e dello statuto e sul rispetto dei

principi di corretta amministrazione, sulla funzionalità del complessivo sistema dei controlli interni, accertando l'efficacia delle strutture e funzioni coinvolte nel sistema dei controlli e l'adeguato coordinamento delle stesse, promuovendo gli interventi ritenuti necessari per rimuovere le carenze rilevate e correggere le irregolarità emerse, verificando e approfondendo cause e rimedi delle irregolarità gestionali, delle anomalie andamentali, delle lacune eventuali degli assetti organizzativi e contabili.

Tale Organo è sempre preliminarmente e specificatamente interpellato con riguardo alla definizione degli elementi essenziali del complessivo sistema dei controlli interni, quali poteri, responsabilità, risorse, flussi informativi, conflitti di interesse. Il Collegio è sempre preliminarmente sentito con riferimento alle decisioni attinenti alla nomina e la revoca dei responsabili delle Funzioni aziendali di controllo.

La Banca ha istituito le seguenti funzioni aziendali di Controllo - permanenti e indipendenti - dedicate ad assicurare il corretto ed efficiente funzionamento del Sistema dei Controlli Interni:

- **Funzione di Revisione Interna (Internal Audit);**
- **Funzione di Controllo dei rischi (Risk Management);**
- **Funzione di Conformità alle norme (Compliance);**
- **Funzione Antiriciclaggio.**

Il personale che partecipa alle funzioni aziendali di controllo non è coinvolto in attività che tali funzioni sono chiamate a controllare. Ad esso, è assicurato l'inserimento in programmi di formazione nel continuo. I relativi criteri di remunerazione sono definiti in modo tale da non comprometterne l'obiettività e concorrere a creare un sistema di incentivi coerente con le finalità della funzione svolta.

I responsabili delle funzioni aziendali di controllo:

- **non hanno responsabilità direttadi aree operative sottoposte a controllo né sono gerarchicamente subordinati ai responsabili di tali aree;**
- **sono nominati e revocati (motivandone le ragioni) dal Consiglio di amministrazione, sentito il Collegio sindacale;**
- **fermo il raccordo funzionale con la Direzione generale, le Funzioni aziendali di controllo hanno accesso diretto al Consiglio di amministrazione e al Collegio sindacale. Tale accesso si palesa attraverso l'invio di tutti i flussi informativi prodotti e partecipando alle adunanze di tali organi nelle circostanze in cui l'argomento trattato è di specifica competenza ovvero si manifesta un parere discordante con la Direzione generale su tematiche critiche per il perseguimento degli obiettivi definiti e la stabilità della Banca.**



**4. IL PRESIDIO DEI RISCHI  
E IL SISTEMA DEI CONTROLLI INTERNI**

Conformemente a quanto previsto dalle disposizioni di vigilanza, le funzioni oltre ad adire direttamente agli organi di governo e controllo aziendali, hanno la possibilità di:

- **accedere senza restrizioni ai dati aziendali e a quelli esterni necessari per lo svolgimento dei compiti assegnati;**
- **disporre di risorse economiche, eventualmente attivabili in autonomia, per ricorrere ad eventuali consulenze esterne.**

**LA FUNZIONE DI REVISIONE INTERNA**

La Funzione di Revisione Interna è volta, da un lato, a controllare, anche con verifiche in loco, il regolare andamento dell'operatività e l'evoluzione dei rischi, dall'altro, a valutare la completezza, l'adeguatezza, la funzionalità e l'affidabilità della struttura organizzativa e delle altre componenti dello SCI, portando all'attenzione degli Organi aziendali i possibili miglioramenti, con particolare riferimento al RAF, al processo di gestione dei rischi nonché agli strumenti di misurazione e controllo degli stessi.

In particolare, le principali responsabilità attribuite alla funzione sono:

- **la valutazione in termini di completezza, adeguatezza, funzionalità e affidabilità delle altre componenti del Sistema dei Controlli Interni, del processo di gestione dei rischi e degli altri processi aziendali;**
- **la valutazione di efficacia del processo di definizione del RAF, la coerenza interna dello schema complessivo e la conformità dell'operatività aziendale al RAF;**
- **la verifica della regolarità delle attività aziendali, incluse quelle esternalizzate e l'evoluzione dei rischi con impatto sia sulle strutture di sede sia sulle filiali;**
- **la verifica dell'adeguatezza dei presidi organizzativi e di controllo adottati dalla Banca;**
- **l'accertamento del rispetto dei limiti previsti dai meccanismi di delega;**
- **la verifica del monitoraggio della conformità alle norme dell'attività di tutti i livelli aziendali;**
- **la verifica di adeguatezza, affidabilità complessiva e sicurezza del sistema informativo (ICT audit) e del piano di continuità operativa;**
- **la verifica della rimozione delle anomalie riscontrate nell'operatività e nel funzionamento dei controlli.**

Con decorrenza 01.08.2018 la Banca ha sottoscritto un nuovo accordo per l'esternalizzazione dell'attività di Internal audit, modificando il proprio outsourcer da Co.Se.Ba. S.C.p.A. a Iccrea Banca. La variazione del fornitore è da inquadrarsi nella necessità, sin da subito, di massimizzare l'efficacia dei controlli di terzo livello del Gruppo Bancario Cooperativo Iccrea che vedrà accentrare presso di sé tutte le funzioni aziendali di controllo.

La Funzione di Internal Audit, ha svolto la propria attività

prevalentemente sulla base del piano annuale delle attività di auditing approvato il 02.03.2018.

Gli interventi di Audit nel corso del 2018 si sono incentrati sull'analisi dei seguenti principali processi: Politiche di remunerazione e incentivazione del personale; Revisione del Processo ICAAP; Funzioni operative importanti esternalizzate; Gestione e governo del rischio di liquidità; Finanza retail / MIFID; Continuità operativa; e Single Customer View. L'attività è stata articolata prevedendo momenti di follow-up per i processi sottoposti ad audit nel corso dei piani precedenti, nell'ottica di verificare l'effettiva implementazione ed efficacia degli interventi di contenimento del rischio proposti.

**LA FUNZIONE DI CONFORMITÀ ALLE NORME**

La Funzione di Conformità alle norme presiede, secondo un approccio risk based, alla gestione del rischio di non conformità con riguardo a tutta l'attività aziendale, verificando che le procedure interne siano adeguate a prevenire tale rischio.

I principali adempimenti che la funzione di conformità alle norme è chiamata a svolgere sono:

- **l'identificazione nel continuo delle norme applicabili e la misurazione/valutazione del loro impatto su processi e procedure aziendali;**
- **l'individuazione di idonee procedure per la prevenzione del rischio di non conformità e la verifica della loro adeguatezza e corretta applicazione;**
- **la proposta di modifiche organizzative e procedurali finalizzate ad assicurare un adeguato presidio dei rischi di non conformità identificati e la verifica dell'efficacia degli adeguamenti organizzativi adottati;**
- **la valutazione ex ante della conformità alla regolamentazione applicabile di tutti i progetti innovativi che la Banca intenda intraprendere, nonché nella prevenzione e nella gestione dei conflitti di interesse;**
- **la prestazione di consulenza e assistenza nei confronti degli Organi Aziendali della banca in tutte le materie in cui assume rilievo il rischio di non conformità.**

Il presidio del rischio di non conformità è assicurato, come detto a proposito dei presidi specialistici, mediante un coinvolgimento della funzione proporzionato al rilievo che le singole norme hanno per l'attività svolta e alle conseguenze della loro violazione.

I risultati delle attività di verifica condotte dalla Funzione di conformità sono formalizzati in specifici report presentati agli Organi aziendali cui spetta la complessiva supervisione del processo di gestione del rischio di non conformità normativa e, in tale ambito, la periodica valutazione dell'adeguatezza della funzione nonché la definizione del programma di attività della stessa.

Gli interventi di Compliance nel corso del 2018 si sono incentrati sull'analisi dei seguenti principali ambiti normativi: Trasparenza bancaria; Gestione dei reclami; Gestione del contante; Attività di rischio e conflitti di interesse nei confronti di soggetti collegati; MIFID/Market abuse; Privacy; Politiche di remunerazione e incentivazione.

**LA FUNZIONE  
DI CONTROLLO DEI RISCHI**

La Funzione di Controllo dei Rischi ha la finalità principale di collaborare alla definizione e all'attuazione del RAF e delle relative politiche di governo dei rischi, attraverso un adeguato processo di gestione dei rischi.

In particolare, le principali responsabilità attribuite alla Funzione sono:

- **il coinvolgimento nella definizione del RAF, delle politiche di governo dei rischi e delle varie fasi che costituiscono il processo di gestione dei rischi nonché nella definizione del sistema dei limiti operativi;**
- **la proposta di parametri quantitativi e qualitativi necessari per la definizione del RAF, che fanno riferimento anche a scenari di stress e, in caso di modifiche del contesto operativo interno ed esterno della Banca, l'adeguamento di tali parametri;**
- **la verifica di adeguatezza del RAF, del processo di gestione dei rischi e del sistema dei limiti operativi;**
- **il supporto nello svolgimento del processo di autovalutazione dell'adeguatezza e di liquidità;**
- **il supporto agli Organi Aziendali nella valutazione del rischio strategico, monitorandone le variabili significative;**
- **presidiare la coerenza dei sistemi di misurazione e controllo dei rischi con i processi e le metodologie di valutazione delle attività aziendali, coordinandosi con le strutture aziendali interessate;**
- **la verifica dell'adeguatezza ed efficacia delle misure prese per rimediare alle carenze riscontrate nel processo di gestione dei rischi;**
- **il monitoraggio del rischio effettivo assunto dalla Banca e della sua coerenza con gli obiettivi di rischio, nonché la verifica del rispetto dei limiti operativi assegnati alle strutture operative in relazione all'assunzione delle varie tipologie di rischio;**
- **il coinvolgimento nella valutazione rischi sottesi ai nuovi prodotti e servizi e inerenti all'ingresso in nuovi segmenti operativi e di mercato**
- **la formulazione di parere preventivi sulla coerenza con il RAF delle Operazioni di Maggiore Rilievo, acquisendo, in funzione della natura dell'operazione, il parere di altre funzioni coinvolte nel processo di gestione dei rischi;**
- **la verifica del corretto svolgimento del monitoraggio andamentale sulle singole esposizioni creditizie.**

I risultati delle attività della Funzione di Controllo dei rischi sono formalizzati in specifici report e oggetto di illustrazione agli Organi aziendali.

**LA FUNZIONE ANTIRICICLAGGIO**

La Funzione Antiriciclaggio verifica nel continuo che le procedure aziendali siano coerenti con l'obiettivo di prevenire e contrastare la violazione della normativa esterna ed interna in materia di riciclaggio e di finanziamento del terrorismo.

In particolare, le principali responsabilità attribuite alla funzione sono:

- **l'identificazione delle norme applicabili e la valutazione del loro impatto su processi e procedure aziendali;**
- **l'individuazione dei presidi interni finalizzati alla prevenzione e al contrasto dei rischi di riciclaggio e finanziamento al terrorismo e la verifica della relativa idoneità ed efficacia;**
- **la proposta di modifiche organizzative e procedurali necessarie o opportune al fine di assicurare un adeguato presidio dei rischi;**
- **la prestazione di consulenza e assistenza agli Organi Aziendali;**
- **la verifica sull'affidabilità del sistema informativo di alimentazione dell'archivio unico informatico aziendale e la trasmissione alla UIF dei dati aggregati concernenti le registrazioni nell'Archivio Unico Informatico.**

I risultati delle attività di controllo della Funzione di antiriciclaggio sono formalizzati in specifici report e oggetto di illustrazione agli Organi aziendali.

L'informativa di sintesi delle attività svolte dalle Funzioni aziendali di controllo nel corso dell'anno è stata esaminata dal Consiglio di Amministrazione che ha definito sulla base dei relativi contenuti uno specifico programma di attività per la risoluzione delle problematiche evidenziate e l'adeguamento del sistema dei controlli interni.

Il complessivo sistema dei controlli interni aziendali si inquadra inoltre sui seguenti presidi di controllo.

**I CONTROLLI DI LINEA**

La Banca ha attivato i controlli di primo livello demandando alle strutture preposte ai singoli processi aziendali la responsabilità di attivarsi affinché le attività operative di competenza vengano espletate con efficacia ed efficienza, nel rispetto dei limiti operativi loro assegnati, coerentemente con gli obiettivi di rischio e con le procedure in cui si articola il processo di gestione dei rischi, nonché in maniera conforme al vigente sistema di deleghe.

Le strutture responsabili delle attività operative e dei relativi controlli di primo livello, sono tenute a rilevare e segnalare tempestivamente alle funzioni aziendali competenti i rischi insiti nei processi operativi di competenza e i fenomeni critici da tenere sotto osservazione nonché a suggerire i necessari presidi di controllo atti a garantire la compatibilità delle attività poste in essere con l'obiettivo aziendale di un efficace presidio dei rischi. Esse svolgono pertanto un ruolo attivo nella definizione dell'impianto dei controlli di primo livello.

La Banca agevola tale processo attraverso la diffusione, a tutti i livelli, della cultura del rischio anche mediante l'attuazione di programmi di formazione per sensibilizzare i dipendenti in merito ai presidi di controllo relativi ai propri compiti e responsabilità.

I controlli di linea sono disciplinati nell'ambito delle disposizioni interne (politiche, regolamenti, procedure, manuali operativi, circolari, altre disposizioni, ecc.) dove sono declinati in termini di responsabilità, obiettivi, modalità operative, tempistiche di realizzazione e modalità di tracciamento.

**Revisione legale dei conti**

Il soggetto incaricato della revisione legale dei conti,

**4. IL PRESIDIO DEI RISCHI  
E IL SISTEMA DEI CONTROLLI INTERNI**

nell'ambito delle competenze e responsabilità previste dalla normativa vigente, ha il compito di controllare la regolare tenuta della contabilità sociale e la corretta registrazione dei fatti di gestione nelle scritture contabili, nonché quello di verificare che il Bilancio d'esercizio corrisponda alle risultanze delle scritture contabili e sia conforme alle norme che lo disciplinano.

Qualora degli accertamenti eseguiti emergano fatti ritenuti censurabili, la società incaricata informa senza indugio il Collegio sindacale e le autorità di vigilanza competenti.

Il soggetto incaricato della revisione legale dei conti nell'esercizio dei propri compiti interagisce con gli Organi Aziendali e le funzioni aziendali di controllo (compliance, risk management, internal audit); in particolare nei confronti del Collegio sindacale, ottempera a quanto previsto dal D.L.gs. 39/2010.

**RESPONSABILE DELLE SEGNALAZIONI DI OPERAZIONI SOSPETTE**

Ai sensi dell'art. 35 del D.lgs. 231/2007, come modificato dal D.lgs. 90/2017, il legale rappresentante della Banca o un suo delegato, in possesso dei necessari requisiti di indipendenza, autorevolezza e professionalità, deve:

- **valutare le segnalazioni di operazioni sospette pervenute;**
- **trasmettere alla unità di informazione finanziaria (U.I.F.) le segnalazioni ritenute fondate.**

Il soggetto delegato per la segnalazione delle operazioni sospette non ha responsabilità dirette in aree operative né è gerarchicamente dipendente da soggetti di dette aree. Il responsabile delle segnalazioni ha libero accesso ai flussi informativi diretti agli Organi Aziendali e alle strutture, a vario titolo, coinvolte nella gestione e contrasto del riciclaggio e del finanziamento al terrorismo. Intrattiene i rapporti con la UIF e risponde tempestivamente alle eventuali richieste di approfondimento provenienti dalla stessa Unità. Il responsabile delle segnalazioni di operazioni sospette comunica, con le modalità organizzative ritenute più appropriate, l'esito della propria valutazione al responsabile della unità organizzativa da cui ha avuto origine la segnalazione.

Stante la rilevanza che tale informazione può rivestire in sede di apertura di nuovi rapporti contrattuali, ovvero di valutazione dell'operatività della clientela già in essere, il responsabile delle segnalazioni di operazioni sospette può consentire che i nominativi dei clienti oggetto di segnalazione di operazione sospetta siano consultabili - anche attraverso l'utilizzo di idonee basi informative - dai responsabili delle diverse strutture operative aziendali.

**REFERENTE DELLE FUNZIONI OPERATIVE IMPORTANTI**

Laddove esternalizzate, la Banca ha mantenuto internamente la competenza richiesta per controllare efficacemente le funzioni operative importanti (FOI) e per gestire i rischi connessi con l'esternalizzazione, inclusi quelli derivanti da potenziali conflitti di interessi del fornitore di servizi. In tale ambito, è stato individuato all'interno dell'organizzazione, un referente interno (referente interno per le attività esternalizzate) dotato di adeguati requisiti di professionalità. La principale responsabilità attribuita al suddetto referente (di seguito "referente FOI") riguarda il controllo del livello dei servizi prestati dall'outsourcer e sanciti nei rispettivi contratti di esternalizzazione.

In particolare, il referente per le attività esternalizzate ha come principale mandato il monitoraggio, nel continuo, dell'attività svolta dal fornitore, attività che deve esplicarsi attraverso:

- **la predisposizione e messa in opera di specifici protocolli di comunicazione con il fornitore;**
- **il presidio dei rischi sottesi alle attività esternalizzate;**
- **la verifica del rispetto dei livelli di servizio concordati;**
- **l'informativa agli Organi Aziendali sullo stato e l'andamento delle funzioni esternalizzate**
- **la stretta collaborazione con la funzione di revisione interna.**

**LA FUNZIONE ICT**

La Funzione ICT esercita il ruolo di controllo sulle componenti del sistema informativo esternalizzate, verificando l'adeguatezza dei livelli di servizio erogati dal fornitore e valutandone gli eventuali risvolti sul livello di soddisfazione dei clienti della Banca, nonché l'efficienza operativa e la disponibilità delle infrastrutture IT, in coerenza con il framework di rischio IT definito.

**LA FUNZIONE DI SICUREZZA INFORMATICA**

La Funzione di Sicurezza Informatica è deputata allo svolgimento dei compiti in materia di sicurezza delle risorse ICT della Banca, con il supporto del Centro Servizi di riferimento e degli eventuali fornitori terzi attivi in tale ambito. Principale finalità della Funzione è quella di assicurare che il livello di sicurezza offerto sulle risorse ICT sia allineato agli obiettivi di sicurezza che la Banca si è posta.

**L'ESTERNALIZZAZIONE DI FUNZIONI AZIENDALI**

Il ricorso all'esternalizzazione di funzioni aziendali, anche importanti e di controllo, rappresenta un elemento strutturale e imprescindibile del modello organizzativo della Banca in considerazione non solo delle dimensioni aziendali e della limitata complessità operativa che la caratterizza, ma anche della sua appartenenza al Sistema del Credito Cooperativo. La Banca si avvale infatti dei servizi offerti dagli organismi promossi dalla Categoria, come previsto dallo stesso statuto sociale, con riguardo all'esternalizzazione di parte delle funzioni di controllo e del proprio sistema informativo e altre funzioni aziendali importanti, quali servizi di back office e valutazione degli strumenti finanziari. Con particolare riguardo alle funzioni aziendali di controllo, la Banca ha deciso di avvalersi della possibilità di esternalizzare la Funzione Legale, l'Internal Auditing e la Compliance presso ICCREA Banca, dopo aver valutato l'adeguatezza delle strutture all'uopo costituite presso la stessa. Questa scelta è stata indirizzata anche dalla circostanza che le strutture in argomento sono costituite ed operano in aderenza ai riferimenti organizzativi, metodologici e documentali relativi alla prestazione in outsourcing di funzioni di controllo definiti nell'ambito della Categoria, ritenuti atti ad assicurare l'adeguatezza ai modelli operativi e di controllo di una Banca di Credito Cooperativo nonché la conformità e aderenza alle migliori pratiche della professione e ai riferimenti regolamentari e principi applicabili. Gli accordi di esternalizzazione della Funzione di Internal Audit e della Funzione di Conformità prevedono che le attività in capo alle stesse siano svolte da strutture autonome, reciprocamente indipendenti, con responsabili e risorse umane

#### **4. IL PRESIDIO DEI RISCHI E IL SISTEMA DEI CONTROLLI INTERNI**

dotate di adeguate capacità professionali, assegnate stabilmente. Specifici riferimenti dispositivi assicurano che responsabile e addetti non operino in conflitto di interessi con le attività della funzione né svolgano attività che sarebbero chiamati a controllare. Per una più compiuta illustrazione dell'assetto organizzativo o e delle procedure operative poste a presidio delle principali aree di rischio e delle metodologie utilizzate per la misurazione e la prevenzione dei rischi medesimi si rinvia all'informativa qualitativa e quantitativa riportata nella parte E della nota Integrativa – informazioni sui rischi e sulle relative politiche di copertura.

## 5. INDICAZIONI IN MERITO AGLI ALTRI CONTENUTI OBBLIGATORI DELLA RELAZIONE SULLA GESTIONE

### 5.1

# INFORMAZIONI SULLE RAGIONI DELLE DETERMINAZIONI ASSUNTE CON RIGUARDO ALL'AMMISSIONE DEI NUOVI SOCI AI SENSI DELL'ART. 2528 DEL CODICE CIVILE

L'art. 2 dello Statuto Sociale individua i principi ispiratori ai quali la Banca deve orientare la propria operatività: "Nell'esercizio della sua attività, la Società si ispira ai principi dell'insegnamento sociale cristiano ed ai principi cooperativi della mutualità senza fini di speculazione privata. La Società ha lo scopo di favorire i soci e gli appartenenti alle comunità locali nelle operazioni e nei servizi di Banca, perseguendo il miglioramento delle condizioni morali, culturali ed economiche degli stessi e promuovendo lo sviluppo della cooperazione, l'educazione al risparmio e alla previdenza, nonché la coesione e la crescita responsabile e sostenibile del territorio nel quale opera". L'ammissione nella compagine sociale è subordinata al rispetto da parte dei candidati soci dei requisiti di moralità e onorabilità, nel quadro delle specifiche previsioni statutarie. Ai sensi dell'art. 6 dello Statuto Sociale possono essere ammessi in qualità di socio le persone fisiche e giuridiche, le società di ogni tipo regolarmente costituite, i consorzi, gli enti e le associazioni che risiedono o svolgono la loro attività in via continuativa nella zona di competenza territoriale della Banca.

L'art. 25 dello Statuto stabilisce inoltre la regola del voto capitaro in base alla quale ogni socio, in Assemblea, dispone di un solo voto, indipendentemente dal numero delle azioni a lui intestate. Il Consiglio di Amministrazione, nell'esame delle domande di ammissione a socio della Banca, tiene presente criteri di carattere generale volti a: favorire l'ampliamento della compagine sociale verso clienti o nominativi conosciuti per lo svolgimento di attività di interesse sociale, nel campo della solidarietà, della mutualità e del volontariato in genere; mantenere e sviluppare una presenza significativa di soci in tutte le piazze in cui la Banca ha competenza territoriale; tutelare i criteri ispiratori dell'attività secondo i principi della dottrina sociale cristiana nella tradizione dei Soci fondatori, così come definiti dagli artt. 2 e 9 dello Statuto Sociale; favorire la partecipazione dei soci per uno stretto rapporto di mutualità e cooperazione reciproca, e per lo sviluppo ed il buon andamento della Società. La Banca è impegnata ad assicurare la massima assistenza creditizia e finanziaria nei confronti dei Soci. Ai sensi dell'art. 17 dello Statuto, "La Società assume, nell'ambito della zona di competenza territoriale, attività di

rischio prevalentemente nei confronti dei propri soci". Tale previsione è rispettata quando più del 50% delle attività di rischio è destinata ai soci e/o ad attività prive di rischio.

La BCC di Bari, conformemente alla propria mission di cooperativa a mutualità prevalente, ha sostenuto nell'esercizio 2018 numerose iniziative a favore della base sociale, predisponendo un programma di attività volte a rafforzare l'utilità per il socio derivante dalla partecipazione al capitale della Banca, non solo in termini di servizi e di vantaggi strettamente riconducibili all'operatività con la BCC (vedi le condizioni agevolate sui rapporti) ma anche in termini di distribuzione del valore aggiunto prodotto a favore collettività.

La base sociale della Banca, nell'esercizio 2018, si è incrementata di n°10 unità, passando dai n° 1.311 soci registrati alla data del 31/12/2017 a n° 1.325 soci alla data del 31/12/2018 (n. 34 soci acquisiti e n. 19 soci usciti).

Al fine di produrre un'auspicabile incremento, la Banca anche nel corso dell'esercizio 2019 ha previsto a favore dei soci servizi Bancari a condizioni agevolate nonché iniziative dedicate.

---

## 5.2

# INDICATORE RELATIVO AL RENDIMENTO DELLE ATTIVITÀ

Ai sensi dell'art. 90 della Direttiva 2013/36/UE, cd. CRD IV, si riporta di seguito l'indicatore relativo al rendimento delle attività (cd Public Disclosure of return on Assets), calcolato come rapporto tra gli utili netti e il totale di bilancio al 31 dicembre 2018 è pari a 0,14%.

---

## 5.3

# EVENTUALI ACCERTAMENTI ISPETTIVI DELL'ORGANO DI VIGILANZA

Nel corso del 2018 non sono stati effettuati accertamenti ispettivi da parte dell'Organo di Vigilanza.

---

## 5.4

# INFORMATIVA SULLE OPERAZIONI CON PARTI CORRELATE

Le informazioni sui rapporti con parti correlate, come definite dallo IAS 24, sono riportate nella "parte H - operazioni con parti correlate" della nota integrativa, cui si fa rinvio.

Ai sensi della disciplina prudenziale in materia di attività di rischio e conflitti di interesse nei confronti di soggetti collegati, si evidenzia che nel corso del 2018 sono state effettuate n. 2 operazioni verso soggetti collegati, (diverse dalle operazioni di importo esiguo ai sensi delle disposizioni di riferimento e dei parametri definiti dalla Banca) per un ammontare complessivo di euro 500 mila.

Non sono state compiute operazioni con soggetti collegati, di maggiore rilevanza ai sensi della normativa di riferimento e dei criteri adottati nell'ambito delle politiche assunte, sulle quali la Commissione per le operazioni con soggetti collegati / l'Amministratore Indipendente e/o il Collegio Sindacale abbiano reso parere negativo o formulato rilievi.



---

## 5.5

---

# INFORMAZIONI SULLA CONTINUITÀ AZIENDALE, SUI RISCHI FINANZIARI, SULLE VERIFICHE PER RIDUZIONE DI VALORE DELLE ATTIVITÀ E SULLE INCERTEZZE NELL'UTILIZZO DI STIME

In conformità alle indicazioni contenute nei documenti Banca d'Italia, Consob e Isvap n.2 del 6 febbraio 2009 e n.4 del 3 marzo 2010, relativi alle informazioni da fornire nelle relazioni finanziarie sulle prospettive aziendali, con particolare riferimento alla continuità aziendale, ai rischi finanziari, alle verifiche per riduzione di valore delle attività (impairment test) e alle incertezze nell'utilizzo delle stime, gli Amministratori confermano di avere la ragionevole aspettativa che la Banca possa continuare la propria operatività in un futuro prevedibile e attesta pertanto che il bilancio dell'esercizio è stato predisposto in tale prospettiva di continuità. Nella struttura patrimoniale e finanziaria della Banca e nell'andamento operativo non sussistono elementi o segnali che possano indurre incertezze sul punto della continuità aziendale.

Per l'informativa relativa ai rischi finanziari, alle verifiche per riduzione di valore delle attività e alle incertezze nell'utilizzo di stime si rinvia alle informazioni fornite nella presente relazione, a commento degli andamenti gestionali, e/o nelle specifiche sezioni della Nota Integrativa.

---

## 6

---

# EVOLUZIONE PREVEDIBILE DELLA GESTIONE

Il continuo contesto economico di scarsa crescita, in particolare per l'Italia, unitamente alla probabile perdurare di tassi di interesse particolarmente bassi su ogni segmento della curva non consentirà particolare incrementi nella capacità di generazione del reddito da parte delle Banche. Inoltre l'implementazione dei nuovi principi contabili IFRS9 spingerà ad una più attenta gestione delle politiche di espansione creditizia e ad una maggiore crescita delle attività consulenziale con il conseguente sviluppo dei ricavi correlati.

L'avvio del Gruppo Bancario Iccrea, dopo una prima fase di avvio certamente più complessa e onerosa, porterà alla standardizzazione di processi e ad economie di scala volte all'efficace azione sul mercato di riferimento.

La Banca, in tale ottica, proseguirà azioni gestionali volte a:

- **incrementare la produttività per addetto e per filiale attraverso azioni commerciali di sviluppo verso settori in espansione quali ad esempio il turismo;**
- **efficientare e automatizzare le attività su processi a basso valore aggiunto (ad. Incremento delle casse automatiche e promozione delle attività di self-banking)**
- **migliorare la gestione del pricing della raccolta, del credito e dei servizi**

Sulla base di quanto rappresentato sussiste la ragionevole aspettativa di continuità operativa e profittevole della Banca e dunque il presente Bilancio è stato redatto nel presupposto della regolare continuità aziendale.

## 7

# GLI EFFETTI DELL'ADESIONE AL GRUPPO BANCARIO COOPERATIVO ICCREA

Come anticipato in premessa, lo scorso 4 marzo si è concluso il processo che ha portato alla costituzione del Gruppo Bancario Cooperativo Iccrea cui la nostra Banca ha aderito.

L'appartenenza della Banca al Gruppo Bancario Cooperativo Iccrea e i rapporti della Banca con la Capogruppo trovano fonte nel contratto di coesione e nell'accordo di garanzia, di cui all'art. 37-bis, comma 3, del Testo Unico Bancario.

I poteri di direzione e coordinamento della Capogruppo sono finalizzati ad assicurare unità di direzione strategica e del sistema dei controlli nonché l'osservanza delle disposizioni prudenziali applicabili al gruppo e alle sue componenti. In base al contratto di coesione, inoltre, la Capogruppo svolge tutte le funzioni attribuite alla capogruppo di un gruppo bancario dalla disciplina di vigilanza in materia di Risk Appetite Framework ("sistema degli obiettivi di rischio"), controlli interni ed esternalizzazione di funzioni nei gruppi bancari. È inoltre previsto che - al fine di assicurare l'unità del controllo strategico, gestionale e tecnico-operativo sul gruppo nel suo insieme e l'equilibrio gestionale delle singole banche affiliate - la Capogruppo definisca le strategie, le politiche e i principi di valutazione e misurazione dei rischi per il gruppo e assicuri la coerenza del sistema dei controlli interni delle banche affiliate con le strategie, le politiche e i principi stabiliti a livello di gruppo.

Il contratto di coesione disciplina altresì:

- il Sistema di Early Warning ("EWS"), lo strumento preposto al controllo sull'organizzazione e sulla situazione patrimoniale, finanziaria ed economica delle banche affiliate, costituito dall'insieme di principi ispiratori, regole di funzionamento, aree di valutazione, indicatori, meccanismi di classificazione e interazione tra Capogruppo e banche affiliate. Inoltre, il contratto di coesione definisce gli interventi e le misure a disposizione della Capogruppo con finalità di prevenzione e correzione delle situazioni di anomalia delle banche affiliate, ivi compresi i poteri di incidere sulla situazione patrimoniale e di liquidità, sulla riduzione del rischio, sulla dismissione di investimenti partecipativi e immobiliari, sulle politiche di distribuzione dei dividendi, sulla restrizione dell'attività e dell'articolazione territoriale;
- il rispetto dei requisiti prudenziali, degli obblighi segnaletici e delle altre disposizioni in materia bancaria e finanziaria applicabili al gruppo e alle sue componenti; al riguardo, il contratto di coesione attribuisce alla Capogruppo il potere di emanare disposizioni vincolanti per il rispetto dei requisiti prudenziali applicabili a livello consolidato e assegna alla responsabilità esclusiva della Capogruppo la definizione e l'adozione delle metodologie di misurazione dei rischi a fini regolamentari;

- il ruolo della Capogruppo nelle decisioni di rilievo strategico delle banche affiliate. Al riguardo, il contratto di coesione attribuisce alla Capogruppo il potere di approvare preventivamente le operazioni delle banche affiliate che abbiano rilievo strategico sul piano patrimoniale o finanziario per il gruppo o per le singole banche affiliate, ivi comprese le operazioni di fusione, scissione, cessione o acquisto di beni e rapporti giuridici, l'acquisto di partecipazioni e immobili, l'apertura di succursali in Italia e all'estero, la prestazione all'estero di servizi senza stabilimento di succursali;

Il contratto di coesione, infine, prevede la garanzia in solido delle obbligazioni assunte dalla Capogruppo e dalle altre banche aderenti, nel rispetto della disciplina prudenziale dei gruppi bancari e delle singole banche aderenti. In virtù dell'Accordo di Garanzia, ciascuna Banca Aderente al GBCI assume in solido, entro il limite dell'obbligo di garanzia individuale, le obbligazioni di ogni altra Banca Aderente che si rendesse inadempiente verso i propri creditori (Garanzia Esterna). L'obbligo di garanzia di ciascuna Banca Aderente è commisurato alle rispettive esposizioni ponderate per il rischio ed è contenuto entro il limite delle risorse patrimoniali eccedenti i Requisiti Patrimoniali Minimi Obbligatorii di ciascuna Banca Aderente (il Capitale Libero), restando impregiudicato il rispetto di tali requisiti da parte delle stesse Banche Aderenti. A valere sull'obbligo di garanzia di ciascuna Banca Aderente, entro i limiti del Capitale Libero, la Capogruppo realizza gli interventi di sostegno finanziario necessari per assicurare la solvibilità e la liquidità delle singole Banche Aderenti (Interventi di Sostegno Infragruppo), anche tenendo conto delle risultanze dell'Early Warning System, ed in particolare per assicurare il rispetto dei requisiti prudenziali e le richieste dell'Autorità di Vigilanza, nonché per evitare, ove necessario, l'assoggettamento alle procedure di risoluzione di cui al D.lgs. n. 180/2015 o alla procedura di liquidazione coatta amministrativa di cui agli articoli 80 e seguenti del TUB.

## 7.1

# LE IMPLICAZIONI SUGLI ASSETTI ORGANIZZATIVI E DI CONTROLLO, SUL GOVERNO E CONTROLLO DEI RISCHI

Nel corso del 2018, la Banca è stata interessata dalle attività finalizzate alla definizione del modello organizzativo delle Funzioni di Controllo del Gruppo Bancario Cooperativo Iccrea, svolte dalla Capogruppo nell'ambito di specifiche progettualità.

In virtù di tale modello, la Banca, in seguito all'adesione al Gruppo Bancario Cooperativo Iccrea, completerà l'accentramento presso la Capogruppo del governo e della responsabilità delle Funzioni Aziendali di Controllo, attraverso l'esternalizzazione alla stessa delle attività relative a tutte le funzioni di controllo di secondo e terzo livello.

In termini di governo e responsabilità del complessivo impianto del Sistema dei Controlli Interni ("SCI"), il modello adottato incardina nelle responsabilità della Capogruppo la definizione delle strategie, dei processi e delle metodologie di controllo, degli strumenti, dei meccanismi e degli standard di programmazione e rendicontazione delle attività, nonché dell'esecuzione dei controlli di secondo e terzo livello.

All'interno di tale contesto ed in coerenza con quanto definito nel Contratto di Coesione sottoscritto dalla Banca, la Capogruppo, al fine di garantire la complessiva coerenza del sistema dei controlli interni del Gruppo, individua gli elementi di impianto, l'assetto organizzativo e operativo delle Funzioni Aziendali di Controllo, definendo:

- struttura e riporti organizzativi, modello di funzionamento o framework metodologico, compiti e responsabilità, flussi informativi delle Funzioni Aziendali di Controllo nell'ambito del Gruppo e delle sue componenti, nonché le correlate modalità di coordinamento fra le funzioni stesse;
- procedure che garantiscano, a livello accentrato e su tutte le componenti del Gruppo, un efficace processo unitario di identificazione, misurazione, valutazione, gestione e controllo dei rischi assunti dal Gruppo;
- flussi informativi periodici atti a garantire alla Capogruppo l'effettivo esercizio delle responsabilità di controllo e monitoraggio su tutte le componenti del Gruppo;
- procedure di coordinamento e collegamento con le banche affiliate e le altre società del Gruppo Bancario Cooperativo in relazione a tutte le aree di attività in cui il Gruppo opera.

Con riferimento all'attuazione in regime di esternalizzazione del suddetto modello, una delle caratteristiche fondanti è rappresentata dal fatto che le attività delle Funzioni Aziendali di Controllo all'interno della Banca saranno svolte da personale delle Funzioni Aziendali di Controllo della Capogruppo, sulla base del modello di erogazione del servizio in essere

dall'attivazione del contratto di esternalizzazione. In virtù di tale configurazione sarà identificato, all'interno del personale della Capogruppo che svolge il servizio per la Banca, la figura del Responsabile incaricato del servizio, che assumerà il ruolo di responsabile della Funzione Aziendale di Controllo per la Banca. In tale ambito, tale figura riporterà direttamente agli Organi Aziendali della Banca nell'esercizio dell'attività esternalizzata, come previsto dalle disposizioni di vigilanza in materia di Sistema dei Controlli Interni, e sarà gerarchicamente inquadrato nella pertinente Funzione Aziendale di Controllo della Capogruppo, al cui vertice figura il responsabile di Gruppo della Funzione stessa. I singoli incarichi di responsabilità della Funzione Aziendale di Controllo presso la Banca verranno definiti dal Consiglio di Amministrazione della Capogruppo, su proposta del Responsabile della Funzione Aziendale di Controllo di Gruppo. Coerentemente all'impianto normativo di riferimento a completamento dello sviluppo del modello sopra rappresentato, la Capogruppo, ove ritenuto opportuno e nel rispetto della normativa di riferimento, sulla base di una dettagliata valutazione quantitativa e qualitativa potrà individuare, tra il personale della Banca, unità e risorse di supporto operative. Alla luce del ruolo di indirizzo, coordinamento e controllo assegnato dalle disposizioni normative alla Capogruppo, la Banca, a seguito dell'adesione al Gruppo, è tenuta all'osservanza delle politiche, nonché al rispetto delle linee guida metodologiche, degli standard di controllo, pianificazione e reporting, definiti e diffusi tempo per tempo dalle Funzioni Aziendali di Controllo della Capogruppo. Più nel dettaglio, con riguardo all'articolazione operativa delle diverse Funzioni Aziendali di Controllo:

- la Funzione di **Risk Management**, al fine di assicurare una gestione unitaria dei rischi di Gruppo, e raggiungere una progressiva omogeneizzazione dei processi, degli strumenti e delle metodologie in uso all'interno dello stesso, si è dotata di unità organizzative finalizzate ad assicurare, nel continuo, il presidio ed il coordinamento nelle attività di sviluppo e manutenzione dei framework metodologici di assunzione e gestione dei rischi specifici, la valutazione e il monitoraggio dei rischi stessi e l'individuazione delle eventuali misure di mitigazione, nonché la definizione e la manutenzione operativa del framework metodologico relativo ai processi di governo dei rischi. Le unità organizzative relative alla gestione dei singoli rischi concorrono allo sviluppo del framework di assunzione e gestione dei rischi e indirizzano funzionalmente le attività delle articolazioni territoriali della Funzione, per gli ambiti di competenza;
- la Funzione di **Conformità** è svolta dalla Capogruppo sulla base di un modello esternalizzato che prevede

un'articolazione in strutture centrali e strutture territoriali. Le strutture centrali hanno compiti di direzione, indirizzo e coordinamento, e forniranno al responsabile di funzione della Banca, inquadrato all'interno della struttura territoriale di competenza, policy, regolamenti, metodologie di valutazione e strumenti, anche informatici; hanno inoltre compiti di intercettazione, interpretazione ed analisi normativa finalizzate alla valutazione di impatto per l'adeguamento dell'impianto di controllo interno e l'indirizzo della pianificazione annuale, nonché di supporto per la valutazione dei rischi dei singoli ambiti normativi. È compito delle strutture centrali, altresì, garantire una visione di insieme del rischio di conformità atta a consentire la propagazione in tutte le banche e le società del Gruppo delle migliori pratiche di controllo e di governo dei rischi di competenza, applicate in maniera omogenea con elevato livello di qualità;

- la Funzione **Antiriciclaggio** di Capogruppo si è dotata di unità organizzative deputate alla definizione di politiche, metodologie e standard di reporting e di controllo per la gestione dei rischi di riciclaggio e di finanziamento del terrorismo all'interno del Gruppo Bancario Cooperativo Iccrea, nonché preposte al coordinamento e al presidio operativo del modello di controllo Antiriciclaggio afferente al perimetro delle affiliate;
- la Funzione di **Internal Audit** accentrata presso la Capogruppo sta completando l'implementazione delle misure organizzative e degli approcci metodologici volti atti all'assolvimento dei propri compiti e responsabilità in modo unitario e coordinato per tutte le banche affiliate e le società del Gruppo, anche attraverso l'aggiornamento della propria articolazione organizzativa sul territorio. Per l'esercizio 2019 la Funzione ha declinato, per ciascuna entità del Gruppo, un piano di audit predisposto sulla base delle "Linee guida di pianificazione annuale e pluriennale" adottate, riportanti gli indirizzi di pianificazione da seguire per l'anno in corso, incardinato sui seguenti ambiti di analisi:
  - **Audit consolidati, ovvero interventi su tematiche trasversali riguardanti più entità nell'ambito del Gruppo;**
  - **Audit sui processi delle banche e Società del Gruppo in funzione di risk assessment dedicati;**
  - **Audit sulla rete di filiali delle banche del Gruppo;**
  - **Audit Ict sulle infrastrutture tecnologiche, sui sistemi informatici e sulle procedure applicative delle banche e Società del Gruppo.**

## 8

# PROGETTO DI DESTINAZIONE DEGLI UTILI D'ESERCIZIO

Signori Soci,

abbiamo cercato di rappresentare nella presente relazione, speriamo con chiarezza e completezza, tutti gli elementi più importanti e significativi che hanno caratterizzato la gestione della Banca durante l'esercizio trascorso.

A conclusione, il Consiglio di Amministrazione sottopone al Vostro giudizio e alla Vostra approvazione il bilancio dell'esercizio 2018, come esposto nella documentazione di "stato patrimoniale", "conto economico", dal "prospetto della redditività complessiva", dal "prospetto delle variazioni di patrimonio netto" e dal "rendiconto finanziario" per l'esercizio chiuso al 31.12.2018, nonché nella "nota integrativa".

**L'utile di esercizio ammonta a euro 223.716,85**

Il Consiglio di Amministrazione propone all'Assemblea di procedere alla ripartizione dell'utile netto nel seguente modo:

- **Alla riserva legale (art. 37 co. 1 d.lgs. 385/93) - euro 217.005,34**
  
- **Ai fondi mutualistici per la promozione e lo sviluppo della cooperazione (pari al 3% degli utili netti annuali) euro 6.711,51**

## 9

# CONSIDERAZIONI CONCLUSIVE

Care Socie, cari Soci,  
viviamo tempi di disorientamento. Bussole e mappe tradizionali non sembrano essere più sufficienti ad indicare una sicura direzione.  
Il contesto – economico, sociale, politico, civile – sembra aver smarrito la sua origine etimologica (contextus) di trama tessuta insieme. Oggi si ha più la sensazione di trovarsi di fronte a grovigli, in molti casi inestricabili. E non ci sono ricette facili. La soluzione non può essere trovata nell'immunità e nell'isolamento. C'è bisogno di comunità. Da costruire e ricostruire, partendo dal basso, dai territori, dai legami "semplici". Superando il rischio di rintanarsi. Perché le comunità vivono e si sviluppano grazie alle connessioni.

C'è bisogno di banche di comunità. Non è la stessa cosa essere banche di prossimità e banche di comunità. Molti istituti di credito possono dire di essere "prossimi", in senso fisico o virtuale. Ma si tratta di relazioni "uno ad uno". Le banche di comunità, invece, favoriscono relazioni multipolari, creano connessioni e le intrecciano a loro volta. Il nostro continente ha bisogno di patrie, ma ha ancora più bisogno di Europa, l'unico soggetto in grado di confrontarsi con il resto del mondo. E per questo l'idea di Europa non può implodere nel groviglio, ma tornare a respirare alto, presentandosi come l'aggregato che consente di moltiplicare la somma delle potenzialità di ogni suo componente.

L'Europa è una casa da abitare, non da lasciar decadere.  
Anche il contesto del Credito Cooperativo ha bisogno di mantenere fluide tutte le proprie trame e connessioni.  
La nascita dei Gruppi potrà consentire di superare gli "svantaggi" della piccola dimensione (senza perderne i vantaggi) e contemporaneamente beneficiare dei "vantaggi" della grande (senza assumerne i limiti). Potenziando ed evolvendo il sostegno all'economia locale. Preservando i valori della cooperazione e della mutualità.  
Potrà consentire il rafforzamento ed il recupero della redditività, che, nonostante il recente miglioramento, non è ancora stabilmente conseguito. Di affrontare meglio la sfida posta dall'evoluzione della normativa e dalla sua ipertrofia, che rischia di avere riflessi pesanti sull'offerta di finanziamenti all'economia reale. Di avere maggiori strumenti per gestire la digitalizzazione e l'innovazione tecnologica.  
Anche nel nuovo contesto, il modello originale di banca cooperativa mutualistica non può correre il rischio di omologarsi con altri modelli che le sono estranei. Occorre investire nello strutturare, nel consolidare, nell'interpretare con le categorie della modernità l'immenso patrimonio rappresentato dalle BCC. Patrimonio "a triplo impatto": non solo economico, ma anche sociale e culturale. E di democrazia partecipativa. Questa responsabilità è nelle mani di tutte le componenti del Credito Cooperativo. In quota parte, anche nostra.

Desideriamo ringraziare tutti i Soci e i Clienti per il continuo supporto, essenziale nell'indirizzo dell'azione degli Amministratori. Ringraziamo altresì il Collegio Sindacale per la continua professionalità dimostrata. Desideriamo rivolgere un apprezzamento particolare al Direttore Generale e a tutto il Personale per il costante impegno e la rilevante dedizione nel proprio lavoro in un contesto certamente non privo di sfide continue. Il nostro più vivo ringraziamento al Direttore della Sede di Bari della Banca d'Italia ed a tutti i suoi collaboratori per la loro disponibilità e l'attenzione nei confronti della Banca. Grazie alla Federazione delle Banche di Credito Cooperativo di Puglia e Basilicata, al CO.SE. BA. A Iccrea Banca e agli Enti e Istituzioni Centrali del movimento Cooperativo per il costante supporto e per le attività svolte nel comune obiettivo di propagazione, sviluppo e promozione dell'idea cooperativa.

Il Consiglio di Amministrazione

Bari, 25/03/2019

## 10

# INFORMATIVA AL PUBBLICO PER STATO DI INSEDIAMENTO

(COUNTRY BY COUNTRY REPORTING) EX ART. 89 DIRETTIVA  
2013/36/UE ("CRD IV") - CIRCOLARE BANCA D'ITALIA N. 285  
DEL 17 DICEMBRE 2013 - PARTE PRIMA, TITOLO III,  
CAPITOLO 2, ALLEGATO A

Al fine di accrescere la fiducia dei cittadini dell'Unione Europea nel settore finanziario, l'articolo 89 della Direttiva 2013/36/UE del 26 giugno 2013, ha introdotto per le banche l'obbligo di fornire periodicamente un'informativa sull'attività svolta nei singoli paesi in cui le stesse sono insediate.

Tale informativa riguarda le attività delle banche, e in particolare, il numero dei dipendenti impiegati, gli utili realizzati, le imposte sostenute ed eventuali contributi pubblici ricevuti, suddivisi per singolo paese le ove banche sono insediate.

Dati riferiti al bilancio individuale AL 31.12.2018

- a) Denominazione della società e natura dell'attività: Banca di Credito Cooperativo di Bari Società Cooperativa. Ai sensi dell'art. 16 dello Statuto Sociale si fa presente quanto segue: la Banca ha per oggetto la raccolta del risparmio e l'esercizio del credito nelle sue varie forme; essa può compiere, con l'osservanza delle disposizioni vigenti, tutte le operazioni e i servizi bancari finanziari consentiti, nonché ogni altra operazione strumentale o comunque connessa al raggiungimento dello scopo sociale, in conformità alle disposizioni emanate dall'Autorità di Vigilanza; la Banca svolge tali attività anche nei confronti dei terzi non soci; la Banca può emettere obbligazioni e altri strumenti finanziari conformemente alle vigenti disposizioni normative; la Banca, con le autorizzazioni di legge, può svolgere l'attività di negoziazione di strumenti finanziari per conto terzi, a condizione che il committente anticipi il prezzo, in caso di acquisto, o consegna preventivamente i titoli, in caso di vendita; nell'esercizio dell'attività in cambi e nell'utilizzo di contratti a termine e di altri prodotti derivati, la Banca non assume posizioni speculative e contiene la propria posizione netta complessiva in cambi entro i limiti fissati dall'Autorità di Vigilanza; la Banca può inoltre offrire alla clientela contratti a termine, su titoli e valute, e altri prodotti derivati se realizzano una copertura dei rischi derivanti da altre operazioni; la Banca può assumere partecipazioni nei limiti determinati dall'Autorità di Vigilanza.
- b) Fatturato aziendale: Euro 4.373.303<sup>13</sup>
- c) Numero dei dipendenti su base equivalente a tempo pieno: 26<sup>14</sup>
- d) Utile o perdita prima delle imposte: Euro 195.247<sup>15</sup>
- e) Imposte sull'utile o sulla perdita: positive per Euro 28.470<sup>16</sup>

Contributi pubblici ricevuti: (Euro/000) 0,00. La Banca non ha ricevuto contributi da Amministrazioni pubbliche nel corso dell'esercizio 2018. Si precisa che tale voce non include le operazioni poste in essere dalle banche centrali per finalità di stabilità finanziaria oppure le operazioni aventi l'obiettivo di facilitare il meccanismo di trasmissione della politica monetaria.

<sup>13</sup>Per "Fatturato" è da intendersi il margine di intermediazione di cui alla voce 120 del conto economico.

<sup>14</sup>Per "Numero di dipendenti su base equivalente a tempo pieno" è inteso il rapporto tra il monte ore lavorati complessivamente da tutti i dipendenti, esclusi gli straordinari, e il totale annuo previsto contrattualmente per un dipendente assunto a tempo pieno

<sup>15</sup>Per "Utile o perdita prima delle imposte" è da intendersi la somma della voci 260 - utile al lordo delle imposte (eventuale e della componente di utile/perdita lorda inerente alle attività operative cessate, di cui alla voce 290 - utile (perdita) delle attività operative cessate al netto delle imposte (quest'ultima al lordo delle imposte) del conto economico.

<sup>16</sup>Per "Imposte sull'utile o sulla perdita" sono da intendersi la somma delle imposte di cui alla voce 270 del conto (eventuale) e delle imposte sul reddito relative alle attività operative cessate)



# RELAZIONE DEL COLLEGIO SINDACALE

AI SENSI DELL'ART. 2429  
DEL CODICE CIVILE

Signori soci della Banca di Credito Cooperativo di Bari, il Consiglio di Amministrazione ha messo a nostra disposizione il bilancio d'esercizio chiuso al 31 dicembre 2018 unitamente alla relazione sulla gestione nei termini di legge.

Il progetto di bilancio, che è composto dagli schemi dello stato patrimoniale, del conto economico, del prospetto della redditività complessiva, del prospetto delle variazioni del patrimonio netto, del rendiconto finanziario e della nota integrativa e dalle relative informazioni comparative, è stato sottoposto alla revisione legale dei conti dalla società KPMG spa e può essere riassunto nelle seguenti risultanze:

**Stato patrimoniale**

Attivo	€.	163.030.847
Passivo e Patrimonio netto	€.	162.807.130
Utile dell'esercizio	€.	223.717

**Conto economico**

Utile dell'operatività corrente al lordo delle imposte	€.	195.247
Imposte sul reddito dell'esercizio dell'operatività corrente	€.	28.740
Utile dell'esercizio	€.	223.717

La nota integrativa, poi, contiene le ulteriori informazioni ritenute utili per una rappresentazione più completa degli accadimenti aziendali e per una migliore comprensione dei dati di bilancio ed è altresì integrata con appositi dati ed informazioni, anche con riferimento a specifiche previsioni di legge. In tale ottica, la stessa fornisce le informazioni richieste da altre norme del codice civile e dalla regolamentazione secondaria cui la Vostra Banca è soggetta, nonché altre informazioni ritenute opportune dall'organo amministrativo per rappresentare in modo veritiero e corretto la situazione patrimoniale, economica e finanziaria della Banca.

Unitamente ai dati al 31 dicembre 2018, gli schemi del bilancio contengono anche quelli al 31 dicembre 2017.

Sul bilancio nel suo complesso è stato rilasciato un giudizio senza rilievi dalla Società di revisione legale dei conti KPMG spa, che ha emesso, ai sensi dell'art. 14 del D.Lgs. n. 39/2010, una relazione per la funzione di revisione legale dei conti. Detta relazione evidenzia che il bilancio d'esercizio è stato redatto in base ai principi contabili internazionali International Financial Reporting Standards (IFRS) adottati dall'Unione Europea ed è stato predisposto sulla base delle citate istruzioni di cui alla Circolare n. 262 del 22 dicembre 2005; esso pertanto è redatto con chiarezza e rappresenta in modo veritiero e corretto la situazione patrimoniale e finanziaria e il risultato economico della società. Inoltre, detta relazione evidenzia che la relazione sulla gestione presentata dagli Amministratori è coerente con il bilancio d'esercizio della Banca al 31 dicembre 2018 ed è stata redatta in conformità alle norme di legge.

Nel corso delle verifiche eseguite il Collegio Sindacale ha proceduto anche ad incontri periodici con la Società incaricata della revisione legale dei conti, prendendo così atto del lavoro svolto dalla medesima e procedendo allo scambio reciproco di informazioni nel rispetto dell'art. 2409-septies del Codice Civile. Per quanto concerne le voci del bilancio presentato alla Vostra attenzione il Collegio Sindacale ha effettuato i controlli necessari per poter formulare le conseguenti osservazioni, così come richiesto dalle "Norme di comportamento del Collegio Sindacale" emanate dal Consiglio Nazionale dei Dottori Commercialisti e degli Esperti Contabili.

Tali controlli hanno interessato, in particolare, i principi di redazione e i criteri di valutazione, con attenzione specifica al tema degli accantonamenti, adottati dagli amministratori e l'osservanza del principio di prudenza.

Il nostro esame è stato svolto secondo le richiamate Norme di comportamento del Collegio Sindacale e, in conformità a tali Norme, abbiamo fatto riferimento alle disposizioni che disciplinano il bilancio di esercizio, con riferimento: ai principi contabili internazionali IAS/IFRS emanati dall'International Accounting Standards Board (IASB) ed ai relativi documenti interpretativi emanati dall'International Financial Reporting Interpretations Committee (IFRIC), omologati dalla Commissione Europea ed in vigore alla data di riferimento del bilancio; al Framework for the Preparation and Presentation of Financial Statements ("quadro sistematico per la preparazione e presentazione del bilancio") emanato dallo IASB, con particolare riguardo al principio fondamentale della prevalenza della sostanza sulla forma, nonché al concetto della rilevanza e della significatività dell'informazione; alle istruzioni contenute nella Circolare della Banca d'Italia n. 262 del 22 dicembre 2005; ai

documenti sull'applicazione degli IFRS in Italia predisposti dall'Organismo Italiano di Contabilità (O.I.C.), nonché alle precisazioni inviate dalla Banca d'Italia.

Dai riscontri effettuati non sono emerse discordanze rispetto alle norme che regolano la redazione del bilancio e rispetto all'applicazione dei principi contabili internazionali.

Il Collegio ha poi esaminato la Relazione aggiuntiva, di cui all'art. 19 del D.Lgs 39/2010 ed all'art. 11 del Regolamento (UE) n. 537/2014, rilasciata dalla Società di revisione KPMG spa, da cui si evince l'assenza di carenze significative del sistema di controllo interno inerente al processo di informativa finanziaria e contenente la dichiarazione, ai sensi dell'art. 6, paragrafo 2, lett. a) del Regolamento (UE) n. 537/2014, che la Società medesima e i partner, i membri dell'alta direzione e i dirigenti che hanno effettuato la revisione legale dei conti sono indipendenti dalla Banca.

Nel corso dell'esercizio 2018 abbiamo partecipato alle riunioni del Consiglio di Amministrazione ed abbiamo operato verifiche, sia collegiali che individuali, i cui verbali sono analiticamente trascritti sul libro dei verbali del Collegio Sindacale. Nello svolgimento e nell'indirizzo delle nostre verifiche ed accertamenti ci siamo avvalsi delle strutture e delle funzioni di controllo interne alla Banca ed abbiamo ricevuto dalle stesse adeguati flussi informativi. Il nostro esame è stato svolto secondo le richiamate Norme di comportamento del Collegio Sindacale.

In particolare, in ossequio all'art. 2403 del codice civile ed alla regolamentazione secondaria cui la Vostra Banca è soggetta, il Collegio:

- 1) ha ottenuto dagli Amministratori le informazioni sul generale andamento della gestione e sulla sua prevedibile evoluzione, nonché sulle operazioni di maggior rilievo economico finanziario e patrimoniale e su quelle svolte con parti correlate;
- 2) in base alle informazioni ottenute, ha potuto verificare che le azioni deliberate e poste in essere sono conformi alla legge e allo Statuto sociale e che non appaiono manifestamente imprudenti, azzardate, in potenziale conflitto di interessi o in contrasto con le deliberazioni assunte dall'Assemblea o tali da compromettere l'integrità del patrimonio;
- 3) ha vigilato sull'osservanza della Legge e dello Statuto, nonché sul rispetto dei principi di corretta amministrazione;
- 4) ha acquisito conoscenza e vigilato, per quanto di sua competenza, sull'adeguatezza dell'assetto organizzativo della Banca. A tal fine il Collegio ha operato, sia tramite la raccolta di informazioni dai responsabili delle diverse funzioni aziendali sia con incontri ricorrenti con i responsabili stessi. A tal riguardo, non ha osservazioni particolari da riferire;
- 5) ha vigilato sulla completezza, adeguatezza, funzionalità e affidabilità del sistema dei controlli interni e del quadro di riferimento per la determinazione della propensione al rischio della banca, affinché gli stessi risultino coerenti con lo sviluppo e le dimensioni dell'attività sociale, nonché ai particolari obblighi e vincoli ai quali la Vostra Banca è soggetta; in proposito è stata posta attenzione all'attività di analisi sulle diverse tipologie di rischio ed alle modalità adottate per la loro gestione e controllo, con specifica attenzione al processo interno di determinazione dell'adeguatezza patrimoniale (ICAAP) ed al processo di gestione del rischio di liquidità. È stata inoltre verificata la corretta allocazione gerarchico – funzionale delle funzioni aziendali di controllo. Nello svolgimento e nell'indirizzo delle proprie verifiche ed accertamenti si è avvalso delle strutture e delle funzioni di controllo interne alla Banca ed ha ricevuto dalle stesse adeguati flussi informativi;
- 6) ha verificato, alla luce di quanto disposto dalle Autorità di vigilanza in tema di sistemi di remunerazione e incentivazione, l'adeguatezza e la rispondenza al quadro normativo delle politiche e delle prassi di remunerazione adottate dalla Banca;
- 7) ha vigilato sulla completezza, adeguatezza, funzionalità e affidabilità del piano di continuità operativa adottato dalla Banca;

- 8) ha verificato, alla luce di quanto raccomandato dalle Autorità di vigilanza in tema di distribuzione dei dividendi, l'avvenuta adozione da parte della Banca di una politica di distribuzione dei dividendi incentrata su ipotesi conservative e prudenti, tali da consentire il pieno rispetto dei requisiti di capitale attuali e prospettici, anche tenuto conto degli effetti legati alla applicazione - a regime - del framework prudenziale introdotto a seguito del recepimento di Basilea 3.

Dalla nostra attività di controllo e verifica non sono emersi fatti significativi tali da richiedere la segnalazione alla Banca d'Italia.

Vi evidenziamo, infine, che non sono pervenute denunce ex art. 2408 del codice civile o esposti di altra natura.

Il Collegio Sindacale, in ottemperanza alle disposizioni di cui all'art. 2 Legge n. 59/1992 e dell'art. 2545 cod. civ., comunica di condividere i criteri seguiti dal Consiglio di Amministrazione nella gestione sociale per il conseguimento degli scopi mutualistici in conformità col carattere cooperativo della Banca e dettagliati nella relazione sulla gestione presentata dagli stessi Amministratori.

In considerazione di quanto sopra, il Collegio esprime parere favorevole all'approvazione del bilancio dell'esercizio e concorda con la proposta di destinazione del risultato di esercizio formulata dal Consiglio di Amministrazione.

Bari, 12 aprile 2019

*Il Collegio Sindacale*

**Dr. Cosimo Cafagna** - Presidente

**Rag. Saverio Gadaleta** – Sindaco effettivo

**Dr. Riccardo Martiradonna** – Sindaco effettivo

**RELAZIONE  
DELLA SOCIETÀ  
DI REVISIONE**



KPMG S.p.A.  
 Revisione e organizzazione contabile  
 Via Abate Gimma, 62/A  
 70121 Bari BA  
 Telefono +39 080 5243203  
 Email it-fmauditaly@kpmg.it  
 PEC kpmgspa@pec.kpmg.it

**Relazione della società di revisione indipendente ai sensi dell'art. 14 del D.Lgs. 27 gennaio 2010, n. 39 e dell'art. 10 del Regolamento (UE) n. 537 del 16 aprile 2014**

*Ai Soci della  
 Banca di Credito Cooperativo di Bari  
 Società Cooperativa*

**Relazione sulla revisione contabile del bilancio d'esercizio**

**Giudizio**

Abbiamo svolto la revisione contabile del bilancio d'esercizio della Banca di Credito Cooperativo di Bari - Società Cooperativa (nel seguito anche la "Banca"), costituito dallo stato patrimoniale al 31 dicembre 2018, dal conto economico, dal prospetto della redditività complessiva, dal prospetto delle variazioni di patrimonio netto e dal rendiconto finanziario per l'esercizio chiuso a tale data e dalla nota integrativa che include anche la sintesi dei più significativi principi contabili applicati.

A nostro giudizio, il bilancio d'esercizio fornisce una rappresentazione veritiera e corretta della situazione patrimoniale e finanziaria della Banca di Credito Cooperativo di Bari - Società Cooperativa al 31 dicembre 2018, del risultato economico e dei flussi di cassa per l'esercizio chiuso a tale data in conformità agli International Financial Reporting Standards adottati dall'Unione Europea nonché ai provvedimenti emanati in attuazione dell'art. 43 del D.Lgs. 136/15.

**Elementi alla base del giudizio**

Abbiamo svolto la revisione contabile in conformità ai principi di revisione internazionali (ISA Italia). Le nostre responsabilità ai sensi di tali principi sono ulteriormente descritte nel paragrafo "Responsabilità della società di revisione per la revisione contabile del bilancio d'esercizio" della presente relazione. Siamo indipendenti rispetto alla Banca di Credito Cooperativo di Bari - Società Cooperativa in conformità alle norme e ai principi in materia di etica e di indipendenza applicabili nell'ordinamento italiano alla revisione contabile del bilancio. Riteniamo di aver acquisito elementi probativi sufficienti e appropriati su cui basare il nostro giudizio.

KPMG S.p.A. è una società per azioni di diritto italiano e fa parte del network KPMG di entità indipendenti affiliate a KPMG International Cooperative ("KPMG International"), entità di diritto svizzero.

Ancona Asola Bari Bergamo  
 Bologna Bolzano Brescia  
 Catania Como Firenze Genova  
 Lecce Milano Napoli Novara  
 Padova Palermo Parma Perugia  
 Pescara Roma Torino Treviso  
 Trieste Varese Verona

Società per azioni  
 Capitale sociale  
 Euro 10.245.200 i.v.  
 Registro Imprese Milano e  
 Codice Fiscale n. 00709000159  
 R.E.A. Milano n. 512867  
 Partita IVA 00709600159  
 VAT number IT00709600159  
 Sede legale: Via Vitor Pisani, 25  
 20124 Milano MI ITALIA



Banca di Credito Cooperativo di Bari - Società Cooperativa  
 Relazione della società di revisione  
 31 dicembre 2018

**Aspetti chiave della revisione contabile**

Gli aspetti chiave della revisione contabile sono quegli aspetti che, secondo il nostro giudizio professionale, sono stati maggiormente significativi nell'ambito della revisione contabile del bilancio dell'esercizio in esame. Tali aspetti sono stati da noi affrontati nell'ambito della revisione contabile e nella formazione del nostro giudizio sul bilancio d'esercizio nel suo complesso; pertanto su tali aspetti non esprimiamo un giudizio separato.

**Transizione al principio contabile internazionale IFRS 9**

Nota integrativa "Parte A – Politiche contabili, A.1 - Parte Generale, Sezione 2 - Principi generali di redazione" - "Adeguamento al Principio contabile internazionale IFRS 9".

Aspetto chiave	Procedure di revisione in risposta all'aspetto chiave
<p>Il nuovo principio contabile internazionale IFRS 9 "Strumenti finanziari", la cui prima applicazione è avvenuta nel 2018, ha modificato le regole di classificazione, misurazione, valutazione ("impairment") e di hedge accounting degli strumenti finanziari, rispetto a quanto previsto dallo IAS 39, applicato fino al 31 dicembre 2017.</p> <p>La prima applicazione del nuovo principio contabile ha richiesto la rideterminazione dei saldi iniziali della Banca al 1° gennaio 2018. In particolare, gli Amministratori hanno:</p> <ul style="list-style-type: none"> <li>— riclassificato le attività finanziarie nelle nuove voci contabili "Attività finanziarie valutate al fair value con impatto a conto economico", "Attività finanziarie valutate al fair value con impatto sulla redditività complessiva" e "Attività finanziarie valutate al costo ammortizzato";</li> <li>— rideterminato il valore delle attività finanziarie secondo le regole di misurazione previste dall'IFRS 9;</li> <li>— rideterminato l'impairment delle attività finanziarie, con particolare riferimento ai crediti verso la clientela, secondo le regole previste dal nuovo principio contabile;</li> <li>— rilevato gli effetti derivanti dalla prima applicazione del nuovo principio contabile, al netto dei relativi effetti fiscali, tra le riserve di patrimonio netto;</li> <li>— descritto le principali novità introdotte dal nuovo principio contabile, il processo di transizione seguito dalla Banca, le principali scelte adottate e gli impatti</li> </ul>	<p>Le nostre procedure di revisione hanno incluso:</p> <ul style="list-style-type: none"> <li>— la comprensione dei processi aziendali di transizione al principio contabile internazionale IFRS 9 e del relativo ambiente informatico della Banca con riferimento alla classificazione, alla misurazione e all'impairment degli strumenti finanziari;</li> <li>— l'analisi a campione della corretta classificazione delle attività finanziarie tramite l'esame delle attività svolte dalla Banca in sede di transizione, l'ottenimento delle evidenze delle analisi svolte, la verifica della coerenza tra le analisi svolte e i risultati ottenuti;</li> <li>— l'analisi a campione dell'applicazione del modello di misurazione delle attività finanziarie (costo ammortizzato o fair value) coerentemente con i criteri di classificazione adottati dalla Banca;</li> <li>— l'analisi della coerenza delle regole di "stage allocation" delle attività finanziarie definite dalla Banca rispetto alle indicazioni del nuovo principio contabile e la verifica a campione dell'effettiva applicazione di tali regole;</li> <li>— l'analisi delle principali stime e metodologie applicate nei nuovi modelli di impairment, incluso l'esame della ragionevolezza delle principali assunzioni e variabili in essi contenuti; tale attività è stata effettuata con il supporto di esperti del network KPMG;</li> </ul>





**Banca di Credito Cooperativo di Bari - Società Cooperativa**  
 Relazione della società di revisione  
 31 dicembre 2018

<p>derivanti dalla prima applicazione dell'IFRS9.</p> <p>L'applicazione del nuovo principio contabile ha determinato una riduzione del patrimonio netto della Banca, al 1° gennaio 2018, pari a €1,1 milioni, al netto dei relativi effetti fiscali.</p> <p>L'adozione del nuovo principio contabile ha inoltre comportato rilevanti modifiche di processo, organizzative e valutative delle attività finanziarie che, al 1° gennaio 2018, rappresentano il 96,6% delle attività totali della Banca.</p> <p>Le attività connesse alla transizione all'IFRS 9 sono caratterizzate da notevole complessità di stima e da elementi di soggettività e incertezza.</p> <p>Per tali ragioni abbiamo considerato la transizione al principio contabile internazionale IFRS 9 "Strumenti Finanziari" un aspetto chiave dell'attività di revisione.</p>	<p>— l'esame dell'appropriatezza dell'informativa di bilancio relativa alla transizione al nuovo principio contabile.</p>
--	---

**Classificazione e valutazione dei crediti verso la clientela**

*Nota integrativa: "Parte A – Politiche contabili"; paragrafo A.2.3 "Attività finanziarie valutate al costo ammortizzato"*

*Nota integrativa: "Parte B – Informazioni sullo stato patrimoniale - Attivo"; Sezione 4 "Attività finanziarie valutate al costo ammortizzato".*

*Nota integrativa "Parte C - Informazioni sul conto economico": Sezione 8.1 "Rettifiche di valore nette per rischio di credito relativo ad attività finanziarie valutate al costo ammortizzato: composizione".*

*Nota integrativa "Parte E - Informazioni sui rischi e sulle relative politiche di copertura": Sezione 1 "Rischio di credito".*

Aspetto chiave	Procedure di revisione in risposta all'aspetto chiave
<p>L'erogazione di crediti alla clientela rappresenta la principale attività della Banca. I crediti verso la clientela, iscritti tra le attività finanziarie valutate al costo ammortizzato, al 31 dicembre 2018 ammontano a €101,8 milioni e rappresentano il 62,4% del totale attivo del bilancio d'esercizio. Le rettifiche di valore nette sui crediti verso la clientela addebitate al conto economico dell'esercizio chiuso al 31 dicembre 2018 ammontano a €878 migliaia.</p> <p>Ai fini della classificazione, gli Amministratori effettuano analisi, talvolta complesse, rivolte ad individuare le posizioni che, successivamente all'erogazione, mostrano evidenze di una possibile perdita di valore, considerando sia informazioni interne, legate</p>	<p>Le nostre procedure di revisione hanno incluso:</p> <ul style="list-style-type: none"> <li>— la comprensione dei processi aziendali e del relativo ambiente informatico della Banca con riferimento all'erogazione, al monitoraggio, alla classificazione e alla valutazione dei crediti verso la clientela;</li> <li>— l'esame della configurazione e della effettiva implementazione dei controlli e lo svolgimento di procedure per valutare l'efficacia operativa dei controlli ritenuti rilevanti, con particolare riferimento all'identificazione dei crediti che presentano indicatori di perdita di valore e alla determinazione delle rettifiche di valore;</li> </ul>



**Banca di Credito Cooperativo di Bari - Società Cooperativa**  
*Relazione della società di revisione*  
 31 dicembre 2018

all'andamento delle posizioni creditorie, sia informazioni esterne, legate al settore di riferimento e all'esposizione complessiva dei debitori verso il sistema bancario.

La valutazione dei crediti verso la clientela è una attività di stima complessa, caratterizzata da un alto grado di incertezza e di soggettività, nella quale gli Amministratori utilizzano modelli di valutazione che tengono in considerazione numerosi elementi quantitativi e qualitativi quali, tra gli altri, i dati storici relativi agli incassi, i flussi di cassa attesi e i relativi tempi attesi di recupero, l'esistenza di indicatori di possibili perdite di valore, la stima della capacità di rimborso dei debitori, la valutazione delle eventuali garanzie, l'impatto di variabili macroeconomiche e di rischi dei settori nei quali operano i clienti della Banca.

Per tali ragioni abbiamo considerato la classificazione e la valutazione dei crediti verso la clientela un aspetto chiave dell'attività di revisione.

- l'analisi dei criteri di classificazione utilizzati al fine di ricondurre i crediti verso la clientela alle categorie richieste dall'IFRS 9 (c.d. "staging");
- l'analisi delle politiche e dei modelli di valutazione analitici e forfettari utilizzati e l'esame della ragionevolezza delle principali assunzioni e variabili in essi contenuti; tale attività è stata effettuata con il supporto di esperti del network KPMG;
- la selezione di un campione di crediti valutati analiticamente e l'esame della ragionevolezza degli indicatori di perdita di valore identificati e delle assunzioni relative alla recuperabilità anche in base alle eventuali garanzie ricevute;
- la selezione di un campione di crediti valutati con metodologie forfettarie, la verifica dell'applicazione dei modelli di valutazione adottati e la verifica della corrispondenza delle percentuali di svalutazione applicate con quelle previste da tali modelli; tale attività è stata effettuata con il supporto di esperti del network KPMG;
- l'ottenimento, tramite richiesta di conferma scritta, di informazioni dai consulenti legali che assistono la Banca nell'attività di recupero crediti e l'esame della loro coerenza con gli elementi considerati dagli Amministratori ai fini della classificazione e della valutazione dei crediti verso la clientela;
- l'analisi delle variazioni significative delle categorie di credito regolamentari e delle relative rettifiche di valore rispetto ai dati degli esercizi precedenti e la discussione dei risultati con le funzioni aziendali coinvolte;
- l'esame dell'appropriatezza dell'informativa di bilancio relativa ai crediti verso la clientela.



Banca di Credito Cooperativo di Bari - Società Cooperativa  
 Relazione della società di revisione  
 31 dicembre 2018

**Responsabilità degli Amministratori e del Collegio Sindacale della Banca di Credito Cooperativo di Bari - Società Cooperativa per il bilancio d'esercizio**

Gli Amministratori sono responsabili per la redazione del bilancio d'esercizio che fornisca una rappresentazione veritiera e corretta in conformità agli International Financial Reporting Standards adottati dall'Unione Europea nonché ai provvedimenti emanati in attuazione dell'art. 43 del D.Lgs. 136/15 e, nei termini previsti dalla legge, per quella parte del controllo interno dagli stessi ritenuta necessaria per consentire la redazione di un bilancio che non contenga errori significativi dovuti a frodi o a comportamenti o eventi non intenzionali.

Gli Amministratori sono responsabili per la valutazione della capacità della Banca di continuare a operare come un'entità in funzionamento e, nella redazione del bilancio d'esercizio, per l'appropriatezza dell'utilizzo del presupposto della continuità aziendale, nonché per una adeguata informativa in materia. Gli Amministratori utilizzano il presupposto della continuità aziendale nella redazione del bilancio d'esercizio a meno che abbiano valutato che sussistono le condizioni per la liquidazione della Banca o per l'interruzione dell'attività o non abbiano alternative realistiche a tali scelte.

Il Collegio Sindacale ha la responsabilità della vigilanza, nei termini previsti dalla legge, sul processo di predisposizione dell'informativa finanziaria della Banca.

**Responsabilità della società di revisione per la revisione contabile del bilancio d'esercizio**

I nostri obiettivi sono l'acquisizione di una ragionevole sicurezza che il bilancio d'esercizio nel suo complesso non contenga errori significativi, dovuti a frodi o a comportamenti o eventi non intenzionali, e l'emissione di una relazione di revisione che includa il nostro giudizio. Per ragionevole sicurezza si intende un livello elevato di sicurezza che, tuttavia, non fornisce la garanzia che una revisione contabile svolta in conformità ai principi di revisione internazionali (ISA Italia) individui sempre un errore significativo, qualora esistente. Gli errori possono derivare da frodi o da comportamenti o eventi non intenzionali e sono considerati significativi qualora ci si possa ragionevolmente attendere che essi, singolarmente o nel loro insieme, siano in grado di influenzare le decisioni economiche degli utilizzatori prese sulla base del bilancio d'esercizio.

Nell'ambito della revisione contabile svolta in conformità ai principi di revisione internazionali (ISA Italia), abbiamo esercitato il giudizio professionale e abbiamo mantenuto lo scetticismo professionale per tutta la durata della revisione contabile. Inoltre:

- abbiamo identificato e valutato i rischi di errori significativi nel bilancio d'esercizio, dovuti a frodi o a comportamenti o eventi non intenzionali; abbiamo definito e svolto procedure di revisione in risposta a tali rischi; abbiamo acquisito elementi probativi sufficienti e appropriati su cui basare il nostro giudizio. Il rischio di non individuare un errore significativo dovuto a frodi è più elevato rispetto al rischio di non individuare un errore significativo derivante da comportamenti o eventi non intenzionali, poiché la frode può implicare l'esistenza di collusioni, falsificazioni, omissioni intenzionali, rappresentazioni fuorvianti o forzature del controllo interno;
- abbiamo acquisito una comprensione del controllo interno rilevante ai fini della revisione contabile allo scopo di definire procedure di revisione appropriate nelle circostanze e non per esprimere un giudizio sull'efficacia del controllo interno della Banca;



Banca di Credito Cooperativo di Bari - Società Cooperativa  
 Relazione della società di revisione  
 31 dicembre 2018

- abbiamo valutato l'appropriatezza dei principi contabili utilizzati nonché la ragionevolezza delle stime contabili effettuate dagli Amministratori, inclusa la relativa informativa;
- siamo giunti a una conclusione sull'appropriatezza dell'utilizzo da parte degli Amministratori del presupposto della continuità aziendale e, in base agli elementi probativi acquisiti, sull'eventuale esistenza di un'incertezza significativa riguardo a eventi o circostanze che possono far sorgere dubbi significativi sulla capacità della Banca di continuare a operare come un'entità in funzionamento. In presenza di un'incertezza significativa, siamo tenuti a richiamare l'attenzione nella relazione di revisione sulla relativa informativa di bilancio ovvero, qualora tale informativa sia inadeguata, a riflettere tale circostanza nella formulazione del nostro giudizio. Le nostre conclusioni sono basate sugli elementi probativi acquisiti fino alla data della presente relazione. Tuttavia, eventi o circostanze successivi possono comportare che la Banca cessi di operare come un'entità in funzionamento;
- abbiamo valutato la presentazione, la struttura e il contenuto del bilancio d'esercizio nel suo complesso, inclusa l'informativa, e se il bilancio d'esercizio rappresenti le operazioni e gli eventi sottostanti in modo da fornire una corretta rappresentazione.

Abbiamo comunicato ai responsabili delle attività di *governance*, identificati a un livello appropriato come richiesto dagli ISA Italia, tra gli altri aspetti, la portata e la tempistica pianificate per la revisione contabile e i risultati significativi emersi, incluse le eventuali carenze significative nel controllo interno identificate nel corso della revisione contabile.

Abbiamo fornito ai responsabili delle attività di *governance* anche una dichiarazione sul fatto che abbiamo rispettato le norme e i principi in materia di etica e di indipendenza applicabili nell'ordinamento italiano e abbiamo comunicato loro ogni situazione che possa ragionevolmente avere un effetto sulla nostra indipendenza e, ove applicabile, le relative misure di salvaguardia.

Tra gli aspetti comunicati ai responsabili delle attività di *governance*, abbiamo identificato quelli che sono stati più rilevanti nell'ambito della revisione contabile del bilancio dell'esercizio in esame, che hanno costituito quindi gli aspetti chiave della revisione. Abbiamo descritto tali aspetti nella relazione di revisione.

#### **Altre informazioni comunicate ai sensi dell'art. 10 del Regolamento (UE) 537/14**

L'Assemblea degli Azionisti della Banca di Credito Cooperativo di Bari - Società Cooperativa ci ha conferito in data 14 maggio 2016 l'incarico di revisione legale del bilancio d'esercizio della Banca per gli esercizi dal 31 dicembre 2016 al 31 dicembre 2024.

Dichiariamo che non sono stati prestati servizi diversi dalla revisione contabile vietati ai sensi dell'art. 5, paragrafo 1, del Regolamento (UE) 537/14 e che siamo rimasti indipendenti rispetto alla Banca nell'esecuzione della revisione legale.

Confermiamo che il giudizio sul bilancio d'esercizio espresso nella presente relazione è in linea con quanto indicato nella relazione aggiuntiva destinata al Collegio Sindacale, nella sua funzione di Comitato per il controllo interno e la revisione contabile, predisposta ai sensi dell'art. 11 del citato Regolamento.





**Banca di Credito Cooperativo di Bari - Società Cooperativa**  
Relazione della società di revisione  
31 dicembre 2018

## **Relazione su altre disposizioni di legge e regolamentari**

### ***Giudizio ai sensi dell'art. 14, comma 2, lettera e), del D.Lgs. 39/10***

Gli Amministratori della Banca di Credito Cooperativo di Bari - Società Cooperativa sono responsabili per la predisposizione della relazione sulla gestione della Banca di Credito Cooperativo di Bari - Società Cooperativa al 31 dicembre 2018, incluse la sua coerenza con il relativo bilancio d'esercizio e la sua conformità alle norme di legge.

Abbiamo svolto le procedure indicate nel principio di revisione (SA Italia) 720B al fine di esprimere un giudizio sulla coerenza della relazione sulla gestione con il bilancio d'esercizio della Banca di Credito Cooperativo di Bari - Società Cooperativa al 31 dicembre 2018 e sulla conformità della stessa alle norme di legge, nonché di rilasciare una dichiarazione su eventuali errori significativi.

A nostro giudizio, la relazione sulla gestione è coerente con il bilancio d'esercizio della Banca di Credito Cooperativo di Bari - Società Cooperativa al 31 dicembre 2018 ed è redatta in conformità alle norme di legge.

Con riferimento alla dichiarazione di cui all'art. 14, comma 2, lettera e), del D.Lgs. 39/10, rilasciata sulla base delle conoscenze e della comprensione dell'impresa e del relativo contesto acquisite nel corso dell'attività di revisione, non abbiamo nulla da riportare.

Bari, 12 aprile 2019

KPMG S.p.A.

Alfonso Suppa  
Socio

# **BILANCIO DI ESERCIZIO**

## STATO PATRIMONIALE - ATTIVO

Voci dell'Attivo		31/12/2018	31/12/2017
10.	Cassa e disponibilità liquide	808.535	458.713
[20.]	Attività finanziarie detenute per la negoziazione		
[30.]	Attività finanziarie valutate al Fair Value		
[40.]	Attività finanziarie disponibili per la vendita		71.620.280
[50.]	Attività finanziarie detenute fino alla scadenza		1.507.337
[60.]	Crediti verso banche		14.724.507
[70.]	Crediti verso clientela		67.933.768
20.	Attività finanziarie valutate al fair value con impatto a conto economico	1.540.013	
	a) Attività finanziarie detenute per la negoziazione	-	
	b) Attività finanziarie designate al fair value	-	
	c) Altre attività finanziarie obbligatoriamente valutate al fair value	1.540.013	
30.	Attività finanziarie valutate al fair value con impatto sulla redditività complessiva	39.344.143	
40.	Attività finanziarie valutate al costo ammortizzato	116.654.766	
	a) Crediti verso banche	14.896.054	
	b) Crediti verso clientela	101.758.712	
50.	Derivati di copertura	-	-
60.	Adeguamento di valore delle attività finanziarie oggetto di copertura generica (+/-)	-	-
70.	Partecipazioni	-	-
80.	Attività materiali	1.222.308	1.248.498
90.	Attività immateriali di cui:	-	-
	- avviamento	-	-
100.	Attività fiscali	1.728.286	1.421.018
	a) correnti	135.859	254.669
	b) anticipate	1.592.427	1.166.349
110.	Attività non correnti e gruppi di attività in via di dismissione	-	-
120.	Altre attività	1.732.795	1.265.665
	<b>Totale dell'attivo</b>	<b>163.030.847</b>	<b>160.179.785</b>



## STATO PATRIMONIALE - PASSIVO

Voci del Passivo e del Patrimonio Netto		31.12.2018	31.12.2017
[10.]	Debiti verso banche		29.071.750
[20.]	Debiti verso la clientela		110.218.924
[30.]	Titoli in circolazione		382.477
[40.]	Passività finanziarie di negoziazione		
10.	Passività finanziarie valutate al costo ammortizzato	143.934.434	
	a) Debiti verso banche	24.369.404	
	b) Debiti verso la clientela	119.265.030	
	c) Titoli in circolazione	300.000	
20.	Passività finanziarie di negoziazione	-	
30.	Passività finanziarie designate al fair value	-	
40.	Derivati di copertura	-	-
50.	Adeguamento di valore delle passività finanziarie oggetto di copertura generica (+/-)	-	-
60.	Passività fiscali	19.541	266.077
	a) correnti	18.233	79.260
	b) differite	1.308	186.816
70.	Passività associate ad attività in via di dismissione	-	-
80.	Altre passività	4.411.570	3.672.232
90.	Trattamento di fine rapporto del personale	243.257	317.958
100.	Fondi per rischi e oneri	184.217	117.593
	a) impegni e garanzie rilasciate	83.925	-
	b) quiescenza e obblighi simili	-	-
	c) altri fondi per rischi e oneri	100.292	117.593
110.	Riserve da valutazione	(897.720)	32.116
120.	Azioni rimborsabili	-	-
130.	Strumenti di capitale	-	-
140.	Riserve	12.487.470	12.891.021
150.	Sovraprezzi di emissione	77.167	76.416
160.	Capitale	2.347.195	2.364.321
170.	Azioni proprie (-)	-	-
180.	Utile (Perdita) d'esercizio (+/-)	223.717	768.902
	Totale del passivo e del patrimonio netto	163.030.847	160.179.785

## CONTO ECONOMICO

Voci dell'Attivo		31/12/2018	31/12/2017
10.	Interessi attivi e proventi assimilati	3.804.998	3.505.363
	di cui: interessi attivi calcolati con il metodo dell'interesse effettivo	2.845.715	
20.	Interessi passivi e oneri assimilati	(530.555)	(782.891)
<b>30.</b>	<b>Margine di interesse</b>	<b>3.274.443</b>	<b>2.722.471</b>
40.	Commissioni attive	882.210	813.620
50.	Commissioni passive	(191.632)	(172.866)
<b>60.</b>	<b>Commissioni nette</b>	<b>690.578</b>	<b>640.754</b>
70.	Dividendi e proventi simili	10.600	26.957
80.	Risultato netto dell'attività di negoziazione	20.779	5.081
90.	Risultato netto dell'attività di copertura	-	-
[100]	Utili (perdite) da cessione o riacquisto di:		574.711
	a) crediti		(230)
	b) attività finanziarie disponibili per la vendita		574.941
	d) passività finanziarie		-
100.	Utili (perdite) da cessione o riacquisto di:	405.296	
	a) attività finanziarie valutate al costo ammortizzato	149.641	
	b) attività finanziarie valutate al fair value con impatto sulla redditività complessiva	255.655	
	c) passività finanziarie	-	
[110]	Risultato netto delle attività e passività finanziarie valutate al fair value		
110.	Risultato netto delle altre attività e passività finanziarie valutate al fair value con impatto a conto economico	(28.392)	
	a) attività e passività finanziarie designate al fair value	-	
	b) altre attività finanziarie obbligatoriamente valutate al fair value	(28.392)	
<b>120.</b>	<b>Margine di intermediazione</b>	<b>4.373.303</b>	<b>3.969.974</b>
[130]	Rettifiche/riprese di valore nette per deterioramento di:		(101.139)
	a) crediti		(62.793)
	b) attività finanziarie disponibili per la vendita		
	d) altre operazioni finanziarie		(38.346)
130.	Rettifiche/riprese di valore nette per rischio di credito di:	(870.866)	
	a) attività finanziarie valutate al costo ammortizzato	(868.653)	
	b) attività finanziarie valutate al fair value con impatto sulla redditività complessiva	(2.213)	
140.	Utili/perdite da modifiche contrattuali senza cancellazioni	-	-
<b>150.</b>	<b>Risultato netto della gestione finanziaria</b>	<b>3.502.437</b>	<b>3.868.835</b>
160.	Spese amministrative:	(3.474.730)	(3.137.449)
	a) spese per il personale	(1.825.202)	(1.648.524)
	b) altre spese amministrative	(1.649.528)	(1.488.924)
170.	Accantonamenti netti ai fondi per rischi e oneri	(42.963)	(69.552)
	a) impegni e garanzie rilasciate	(27.988)	-
	b) altri accantonamenti netti	(14.975)	(69.552)
180.	Rettifiche/Riprese di valore nette su attività materiali	(139.140)	(174.330)
190.	Rettifiche/Riprese di valore nette su attività immateriali	-	-
200.	Altri oneri/proventi di gestione	349.643	385.541
<b>210.</b>	<b>Costi operativi</b>	<b>(3.307.190)</b>	<b>(2.995.790)</b>
220.	Utili (Perdite) delle partecipazioni	-	-
230.	Risultato netto della valutazione al fair value delle attività materiali e immateriali	-	-
240.	Rettifiche di valore dell'avviamento	-	-
250.	Utili (Perdite) da cessione di investimenti	-	-
<b>260.</b>	<b>Utile (Perdita) della operatività corrente al lordo delle imposte</b>	<b>195.247</b>	<b>873.046</b>
270.	Imposte sul reddito dell'esercizio dell'operatività corrente	28.470	(104.143)
<b>280.</b>	<b>Utile (Perdita) della operatività corrente al netto delle imposte</b>	<b>223.717</b>	<b>768.902</b>
290.	Utile (Perdita) delle attività operative cessate al netto delle imposte	-	-
<b>300.</b>	<b>Utile (Perdita) d'esercizio</b>	<b>223.717</b>	<b>768.902</b>

## PROSPETTO DELLA REDDITIVITÀ COMPLESSIVA

<b>Voci del Passivo e del Patrimonio Netto</b>		<b>31.12.2018</b>	<b>31.12.2017</b>
10.	Utile (Perdita) d'esercizio	223.717	768.902
	Altre componenti reddituali al netto delle imposte senza rigiro a conto economico	15.706	(524)
20.	Titoli di capitale designati al fair value con impatto sulla redditività complessiva	(3.091)	-
30.	Passività finanziarie designate al fair value con impatto a conto economico (variazioni del proprio merito creditizio)	-	-
40.	Coperture di titoli di capitale designati al fair value con impatto sulla redditività complessiva	-	-
50.	Attività materiali	-	-
60.	Attività immateriali	-	-
70.	Piani a benefici definiti	18.797	(524)
80.	Attività non correnti e gruppi di attività in via di dismissione	-	-
90.	Quota delle riserve da valutazione delle partecipazioni valutate a patrimonio netto	-	-
	Altre componenti reddituali al netto delle imposte con rigiro a conto economico	(985.438)	-
100.	Copertura di investimenti esteri	-	-
110.	Differenze di cambio	-	-
120.	Copertura dei flussi finanziari	-	-
130.	Strumenti di copertura (elementi non designati)	-	-
[100.]	Attività finanziarie disponibili per la vendita		(276.852)
140.	Attività finanziarie (diverse dai titoli di capitale) valutate al fair value con impatto sulla redditività complessiva	(985.438)	
150.	Attività non correnti e gruppi di attività in via di dismissione	-	-
160.	Quota delle riserve da valutazione delle partecipazioni valutate a patrimonio netto	-	-
170.	Totale altre componenti reddituali al netto delle imposte	(969.732)	(277.376)
180.	Redditività complessiva (Voce 10+170)	(746.015)	491.526

PROSPETTO DELLE VARIAZIONI DEL PATRIMONIO NETTO - ESERCIZIO 2018

	Esistenze al 31.12.2017	Modifica saldi apertura	Esistenze all' 01.01.2018	Allocazione risultato esercizio precedente			Variazioni dell'esercizio							Patrimonio Netto al 31.12.2018
				Riserve	Dividendi e altre destinazioni	Variazioni di riserve	Operazioni sul patrimonio netto					Redditività sul patrimonio netto precedente		
							Emissione nuove azioni	Acquisto azioni proprie	Distribuzione straordinaria dividendi	Variazione strumenti di capitale	Derivati su proprie azioni		Stock options	
Capitale:	2.364.321	X	2.364.321	-	X	X	17.816	(34.942)		X	X	X	X	2.347.195
a) azioni ordinarie	2.364.321	X	2.364.321	-	X	X	17.816	(34.942)		X	X	X	X	2.347.195
b) altre azioni	-	X	-	-	X	X	-	-		X	X	X	X	-
Sovraprezzi di emissione	76.416	X	76.416	-	X	-	1.781	(1.031)		X	X	X	X	77.167
Riserve:	12.891.020	(1.149.385)	11.741.635	745.835										12.487.470
a) di utili	12.791.005	(1.149.385)	11.641.620	745.835	X	-	-	-		X	X	X	X	12.387.455
b) altre	100.015	-	100.015	-	X	-	-	X		X	-	-	X	100.015
Riserve da valutazione	32.116	39.896	72.012	X	X	-	X	X		X	X	X	(969.732)	(897.720)
Strumenti di capitale	-	X	-	X	X	X	X	X		X	-	X	X	-
Azioni proprie	-	X	-	X	X	X	-	-		X	X	X	X	-
Utile (Perdita) di esercizio	768.902	-	768.902	(745.835)	(23.067)	X	X	X		X	X	X	223.717	223.717
Patrimonio netto	16.132.775	(1.109.489)	15.023.286	-	(23.067)	-	19.597	(35.973)		-	-	-	(746.015)	14.237.829

PROSPETTO DELLE VARIAZIONI DEL PATRIMONIO NETTO - ESERCIZIO 2017

	Esistenze al 31.12.2016	Modifica saldi apertura	Esistenze all' 01.01.2017	Allocazione risultato esercizio precedente			Variazioni dell'esercizio							Patrimonio Netto al 31.12.2017
				Riserve	Dividendi e altre destinazioni	Variazioni di riserve	Operazioni sul patrimonio netto					Redditività sul patrimonio netto precedente		
							Emissione nuove azioni	Acquisto azioni proprie	Distribuzione straordinaria dividendi	Variazione strumenti di capitale	Derivati su proprie azioni		Stock options	
Capitale:	2.373.967	X	2.373.967		X	X	22.737	(32.383)	X	X	X	X	X	2.364.321
a) azioni ordinarie	2.373.967	X	2.373.967		X	X	22.737	(32.383)	X	X	X	X	X	2.364.321
b) altre azioni		X			X	X			X	X	X	X	X	
Sovraprezzi di emissione	74.731	X	74.731		X		2.417	(732)	X	X	X	X	X	76.416
Riserve:	12.594.767		12.594.767	296.469	X	(216)				X				12.891.020
a) di utili	12.494.536		12.494.536	296.469	X	(216)				X	X	X	X	12.791.005
b) altre	100.231		100.231		X			X		X				100.015
Riserve da valutazione	309.492		309.492	X	X		X	X	X	X	X	X	(277.376)	32.116
Strumenti di capitale		X		X	X	X	X	X	X	-	X	X	X	
Azioni proprie		X		X	X	X			X	X	X	X	X	
Utile (Perdita) di esercizio	305.639		305.639	(296.469)	(9.170)	X	X	X	X	X	X	X	768.902	768.902
Patrimonio netto	15.658.596		15.658.596	-	(9170)	(216)	25.154	-33.115					491.526	16.132.775

## RENDICONTO FINANZIARIO METODO INDIRETTO

	Importo
	<b>31.12.2018</b>
<b>A. ATTIVITA' OPERATIVA</b>	
<b>1. Gestione</b>	<b>1.340.283</b>
- risultato d'esercizio (+/-)	223.717
- plus/minusvalenze su attività finanziarie detenute per la negoziazione e sulle altre attività/passività finanziarie valutate al fair value con impatto a conto economico (-/+)	9.492
- plus/minusvalenze su attività di copertura (-/+)	-
- rettifiche/riprese di valore nette per rischio di credito (+/-)	857.995
- rettifiche/riprese di valore nette su immobilizzazioni materiali e immateriali (+/-)	139.140
- accantonamenti netti ai fondi rischi ed oneri ed altri costi/ricavi (+/-)	16.023
- imposte, tasse e crediti d'imposta non liquidati (+/-)	-
- rettifiche/riprese di valore nette dei gruppi di attività in via di dismissione al netto dell'effetto fiscale (+/-)	-
- altri aggiustamenti (+/-)	93.916
<b>2. Liquidità generata/assorbita dalle attività finanziarie</b>	<b>(866.487)</b>
- attività finanziarie detenute per la negoziazione	-
- attività finanziarie designate al fair value	-
- altre attività valutate obbligatoriamente al fair value	(9.492)
- attività finanziarie valutate al fair value con impatto sulla redditività complessiva	(2.213)
- attività finanziarie valutate al costo ammortizzato	(855.782)
- altre attività	1.000
<b>3. Liquidità generata/assorbita dalle passività finanziarie</b>	<b>(13.023)</b>
- passività finanziarie valutate al costo ammortizzato	-
- passività finanziarie di negoziazione	-
- passività finanziarie designate al fair value	-
- altre passività	(13.023)
<b>Liquidità netta generata/assorbita dall'attività operativa</b>	<b>460.773</b>
<b>B. ATTIVITA' DI INVESTIMENTO</b>	
<b>1. Liquidità generata da</b>	<b>-</b>
- vendite di partecipazioni	-
- dividendi incassati su partecipazioni	-
- vendite di attività materiali	-
- vendite di attività immateriali	-
- vendite di rami d'azienda	-
<b>2. Liquidità assorbita da</b>	<b>(112.951)</b>
- acquisti di partecipazioni	-
- acquisti di attività materiali	(112.951)
- acquisti di attività immateriali	-
- acquisti di rami d'azienda	-

<b>Liquidità netta generata/assorbita dall'attività d'investimento</b>	<b>(112.951)</b>
<b>C. ATTIVITA' DI PROVISTA</b>	
- emissioni/acquisti di azioni proprie	-
- emissioni/acquisti di strumenti di capitale	2.000
- distribuzione dividendi e altre finalità	-
<b>Liquidità netta generata/assorbita dall'attività di provvista</b>	<b>2.000</b>
LIQUIDITA' NETTA GENERATA/ASSORBITA NELL'ESERCIZIO	349.822

**Legenda**

(+) generata

(-) assorbita

**RICONCILIAZIONE**

Voci di bilancio	Importo	
	31.12.2018	31.12.2017
Cassa e disponibilità liquide all'inizio dell'esercizio	458.713	340.572
Liquidità totale netta generata/assorbita nell'esercizio	349.822	118.141
Cassa e disponibilità liquide: effetto della variazione dei cambi	-	-
Cassa e disponibilità liquide alla chiusura dell'esercizio	808.535	458.713

**PARTE A** - Politiche contabili

**PARTE C** - Informazioni sul conto economico

**PARTE D** - Redditività complessiva

**PARTE E** - Informazioni sui rischi e sulle relative politiche di copertura

**PARTE F** - Informazioni sul patrimonio

**PARTE H** - Operazioni con parti correlate

*I dati contenuti nelle tabelle di Nota Integrativa sono espressi in migliaia di euro.*

# NOTA INTEGRATIVA



# PARTE A - POLITICHE CONTABILI

## ATTIVO

### SEZIONE 1

#### DICHIARAZIONE DI CONFORMITÀ AI PRINCIPI CONTABILI INTERNAZIONALI

Il presente Bilancio è redatto in conformità ai principi contabili internazionali - International Accounting Standards (IAS) e International Financial Reporting Standards (IFRS) - emanati dall'International Accounting Standards Board (IASB) e alle relative interpretazioni dell'International Financial Reporting Interpretations Committee (IFRIC), omologati dalla Commissione Europea e in vigore alla data di riferimento del bilancio.

L'applicazione degli IAS/IFRS è stata effettuata facendo anche riferimento al "Quadro sistematico per la preparazione e presentazione del bilancio" (c.d. framework), con particolare riguardo al principio fondamentale che riguarda la prevalenza della sostanza sulla forma, nonché al concetto della rilevanza e significatività dell'informazione.

Oltre alle istruzioni contenute nella Circolare della Banca d'Italia n. 262 del 22 dicembre 2005 "Il bilancio bancario: schemi e regole di compilazione" 5° Aggiornamento del 22 dicembre 2017, si è tenuto conto, sul piano interpretativo, dei documenti sull'applicazione degli IAS/IFRS in Italia predisposti dall'Organismo Italiano di Contabilità (O.I.C.).

I principi contabili adottati per la predisposizione del presente Bilancio, con riferimento alle fasi di classificazione, iscrizione, valutazione e cancellazione delle attività e passività finanziarie, così come per le modalità di riconoscimento dei ricavi e dei costi, risultano modificati rispetto a quelli adottati per la predisposizione del Bilancio 2017. Tali modifiche derivano essenzialmente dall'applicazione obbligatoria, a far data dal 1° gennaio 2018, dei seguenti principi contabili internazionali:

l'IFRS 9 "Strumenti finanziari", emanato dallo IASB a luglio 2014 ed omologato dalla Commissione Europea tramite il regolamento n. 2067/2016, che ha sostituito lo IAS 39 per quel che attiene alla disciplina della classificazione e valutazione degli strumenti finanziari, nonché del relativo processo di impairment;  
l'IFRS 15, "Ricavi provenienti da contratti con la clientela", omologato dalla Commissione Europea tramite il Regolamento n. 1905/2016, che ha comportato la cancellazione e sostituzione degli IAS 18 "Ricavi" e IAS 11 "Lavori su ordinazione".

Più in generale, nella tabella seguente vengono riportati i nuovi principi contabili internazionali o le modifiche di principi contabili già in essere, con i relativi regolamenti di omologazione da parte della Commissione Europea, entrati in vigore ed applicabili, in via obbligatoria o con possibilità di applicazione anticipata, a decorrere dal 1° gennaio 2018:

Regolamento		
Omologazione	IAS/IFRS e BREVE DESCRIZIONE	Data di entrata in vigore
1905/2016	<p><b>IFRS 15 Ricavi da contratti con la clientela.</b></p> <p>Il principio sostituisce lo IAS 18, lo IAS 11 e le relative interpretazioni in materia di riconoscimento dei ricavi, IFRIC 13, IFRIC 15, IFRIC 18 e SIC-31. Lo standard definisce due approcci alla rilevazione dei ricavi: il primo prevede la rilevazione puntuale ("at a point in time"), il secondo la rilevazione graduale nel tempo ("over time"). Introduce una metodologia per analizzare le transazioni e definire la rilevazione dei ricavi con riferimento alla tempistica e all'ammontare degli stessi. Include inoltre i requisiti per la contabilizzazione di alcuni costi connessi direttamente al contratto.</p>	Primo esercizio con inizio 1° gennaio 2018 oppure successivamente.

2067/2016	<p><b>IFRS 9 Strumenti finanziari</b> Stabilisce i principi per la presentazione nel bilancio delle attività e passività finanziarie, in sostituzione dell'attuale IAS 39, con l'obiettivo di migliorare la significatività e l'utilità delle informazioni. Il principio prevede, anzitutto, un approccio per la classificazione e la misurazione delle attività finanziarie basato sulle caratteristiche dei cash flow e del modello di business in cui le attività sono detenute. Introduce, inoltre, un modello di impairment unico e prospettico, che prevede il riconoscimento delle perdite attese per l'intera vita dello strumento finanziario. Infine, modifica l'impostazione in materia di hedge accounting</p>	Primo esercizio con inizio 1° gennaio 2018 oppure successivamente.
1988/2017	<p><b>Modifiche all'IFRS 4 - Applicazione congiunta dell'IFRS 9 Strumenti finanziari e dell'IFRS 4 Contratti assicurativi.</b> Le modifiche all'IFRS 4 mirano a rimediare alle conseguenze contabili temporanee dello sfasamento tra la data di entrata in vigore dell'IFRS 9 e la data di entrata in vigore del nuovo principio contabile IFRS 17 sui contratti assicurativi che sostituisce l'IFRS 4.</p>	Primo esercizio con inizio 1° gennaio 2018 oppure successivamente.
182/2018	<p><b>Miglioramenti annuali agli IFRS 2014-2016 che comportano modifiche allo IAS 28 e all'IFRS 1</b> La serie di miglioramenti ha riguardato l'eliminazione delle short term exemptions previste per le First Time Adoption dallo IFRS1, la classificazione e misurazione delle partecipazioni valutate al fair value rilevato a conto economico secondo lo IAS 28 – Partecipazioni in società collegate e Joint Venture e l'informativa sulle partecipazioni in Altre entità, secondo IFRS 12.</p>	Primo esercizio con inizio 1° gennaio 2018 oppure successivamente.
289/2018	<p><b>Modifiche all'IFRS 2 Pagamenti basati su azioni.</b> Le modifiche al principio hanno l'obiettivo di chiarire la contabilizzazione di alcuni tipi di operazioni con pagamento basato su azioni, in relazione ai seguenti aspetti:</p> <ul style="list-style-type: none"> <li>- Gli effetti delle vesting conditions sulla valutazione di un pagamento cash-settled share-based;</li> <li>- La classificazione di share-based payment transactions caratterizzate da net settlements ai fini fiscali;</li> <li>- La rilevazione di una modifica ai termini e alle condizioni di un pagamento share-based; che modifica la classificazione della transazione da cash-settled a equity-settled..</li> </ul>	Primo esercizio con inizio 1° gennaio 2018 oppure successivamente.
400/2018	<p><b>Modifiche allo IAS 40 Investimenti immobiliari – Cambiamenti di destinazione di investimenti immobiliari</b> Le modifiche chiariscono quando un'impresa è autorizzata a cambiare la qualifica di un immobile che non era un «investimento immobiliare» come tale o viceversa.</p>	Primo esercizio con inizio 1° gennaio 2018 oppure successivamente.
519/2018	<p><b>Interpretazione IFRIC 22 Operazioni in valuta estera e anticipi.</b> L'Interpretazione chiarisce la contabilizzazione di operazioni che comprendono la ricezione o il pagamento di anticipi in valuta estera.</p>	Primo esercizio con inizio 1° gennaio 2018 oppure successivamente.

Nella successiva tabella vengono invece riportati i nuovi principi contabili internazionali emessi dallo IASB ma non ancora entrati in vigore:

Regolamento		
Omologazione	IAS/IFRS e BREVE DESCRIZIONE	Data di entrata in vigore
1986/2017	<p><b>IFRS 16 Leases</b></p> <p>Il nuovo standard, che sostituirà l'attuale IAS 17, innova la definizione di leasing e richiede che un locatario rilevi le attività e passività derivanti da un contratto di locazione.</p> <p>L'obiettivo dell'IFRS 16 è quello di assicurare che locatari e locatori forniscano informazioni appropriate secondo modalità che rappresentino fedelmente le operazioni. Le informazioni forniscono quindi agli utilizzatori del bilancio gli elementi per valutare l'effetto del leasing sulla situazione patrimoniale - finanziaria, sul risultato economico e i flussi finanziari dell'entità.</p> <p>Il nuovo principio fornisce una nuova definizione di lease ed introduce un criterio basato sul controllo (right of use) di un bene per distinguere i contratti di leasing dai contratti per servizi, individuando quali discriminanti l'identificazione del bene, il diritto di sostituzione dello stesso, il diritto ad ottenere sostanzialmente tutti i benefici economici rivenienti dall'uso del bene e il diritto di dirigere l'uso del bene sottostante il contratto.</p> <p>Tra le operazioni escluse dal perimetro di applicazione del principio figurano, in particolare:</p> <ul style="list-style-type: none"> <li>• <b>le licenze di proprietà intellettuale concesse dal locatore ai sensi dell'IFRS 15 "Ricavi provenienti da contratti con i clienti";</b></li> <li>• <b>i diritti detenuti dal locatario in forza di accordi di licenze ai sensi dello IAS 38 "Attività immateriali".</b></li> </ul> <p><b>Il principio riconosce inoltre la possibilità di applicare alcune eccezioni alla rilevazione:</b></p> <ul style="list-style-type: none"> <li>• <b>per i leasing a breve termine (short term lease), con durata contrattuale uguale o inferiore ai 12 mesi;</b></li> <li>• <b>per i leasing in cui l'attività sottostante è di modesto valore (low value asset).</b></li> </ul> <p>Più in particolare, secondo la definizione dell'IFRS 16 il contratto di leasing è un contratto che conferisce al locatario il diritto di controllare l'utilizzo di un bene identificato (sottostante) per un periodo di tempo stabilito in cambio di un corrispettivo.</p> <p>Le due condizioni necessarie per l'esistenza di un contratto di leasing sono:</p> <ul style="list-style-type: none"> <li>• <b>l'esistenza di un bene identificato e fisicamente distinto;</b></li> <li>• <b>il diritto di controllare l'uso del bene che si esplicita nel diritto del locatario di ottenere sostanzialmente tutti i benefici economici rivenienti dall'uso del bene durante il periodo d'uso e nel diritto di dirigere l'uso del bene, stabilendo come e per quale scopo viene utilizzato, lungo tutto il periodo di utilizzo. Non deve pertanto sussistere un diritto sostanziale di sostituzione da parte del locatore.</b></li> </ul> <p>Rientrano nella definizione di "contratti di lease", oltre ai contratti di leasing propriamente detti, anche, ad esempio i contratti di affitto, noleggio, locazione e comodato.</p> <p>Per un contratto che contiene una componente di leasing e componenti aggiuntive non di leasing, (come ad esempio nel caso della concessione in leasing di un asset e della fornitura di un servizio di manutenzione), il principio dispone la contabilizzazione di ciascuna componente di leasing separatamente rispetto alle componenti non di leasing. Il corrispettivo dovuto dovrà quindi essere allocato alle diverse componenti in base ai relativi prezzi stand-alone, seguendo la logica dell'IFRS 15 prevista per i contratti di servizi. Come espediente pratico, un locatario può comunque scegliere, per classe di attività sottostanti, di non procedere alla separazione dei componenti non in leasing dai componenti del leasing e di contabilizzare tutti i componenti come un leasing.</p> <p>I cambiamenti più rilevanti introdotti dal principio riguardano il locatario, per il quale viene definito un unico modello di contabilizzazione, senza distinzione tra leasing operativo e leasing finanziario, con impatto sia a conto economico sia nello stato patrimoniale.</p>	<p>Primo esercizio con inizio 1° gennaio 2019 oppure successivamente.</p>

	<p>Un qualsiasi contratto di leasing origina infatti per il locatario la contabilizzazione rispettivamente nel passivo e nell'attivo dello stato patrimoniale di:</p> <ul style="list-style-type: none"> <li>- <b>una lease liability, pari al valore attuale dei pagamenti futuri determinato utilizzando il discount rate definito all'inizio del contratto di leasing;</b></li> <li>- <b>un right of use (diritto di uso sull'asset, nel seguito RoU), pari alla lease liability maggiorata dei costi diretti iniziali.</b></li> </ul> <p>Il locatario deve valutare l'attività consistente nel RoU applicando il modello del costo. Il conto economico verrà impattato essenzialmente per la quota di ammortamento del right of use, rilevata tra gli oneri operativi, e per gli interessi maturati sulla lease liability, rilevati a margine di interesse.</p> <p>La distinzione tra leasing operativo e finanziario permane per il locatore, per il quale l'approccio dell'IFRS 16 non introduce modifiche sostanziali rispetto allo IAS 17.</p> <p>Il principio è stato omologato dalla Commissione Europea in data 9 novembre 2017 con Regolamento n. 2017/1986 e si applica a partire dal 1° gennaio 2019. E' consentita l'applicazione anticipata per quelle entità che già applicano l'IFRS 15.</p> <p>Per quanto riguarda la prima applicazione del principio, è consentita l'applicazione retrospettiva integrale o modificata. L'opzione retrospettiva integrale prevede di applicare l'IFRS 16 per l'anno 2018 registrando l'impatto sul patrimonio netto al 1° gennaio 2018 come se l'IFRS 16 fosse stato sempre applicato, attraverso un restatement dei dati comparativi. L'opzione retrospettiva modificata prevede invece:</p> <ul style="list-style-type: none"> <li>• per il 2018 l'applicazione dello IAS 17 senza la necessità di restatement dei dati comparativi;</li> <li>• per il 2019 l'applicazione dell'IFRS 16 con impatto sul patrimonio netto al 1° gennaio 2019 (alla voce riserve) dell'effetto cumulativo del nuovo principio alla data di prima applicazione dei soli contratti in essere a quella data e l'indicazione degli impatti derivanti dalla prima applicazione del principio nelle note al bilancio.</li> </ul> <p>La Banca ha scelto di applicare l'opzione retrospettiva modificata che non prevede il restatement dei dati comparativi del 2018.</p>	
498/2018	<p><b>Modifiche all'IFRS 9 Strumenti finanziari - Elementi di pagamento anticipato con compensazione negativa</b></p> <p>Le modifiche sono volte a chiarire la classificazione di determinate attività finanziarie rimborsabili anticipatamente quando si applica l'IFRS 9. In particolare:</p> <ul style="list-style-type: none"> <li>- <b>per le attività finanziarie consente di valutare al costo ammortizzato o, a seconda del business model, al fair value through other comprehensive income, anche quei finanziamenti che, in caso di rimborso anticipato, presuppongono un pagamento da parte del concedente (pagamento compensativo negativo);</b></li> <li>- <b>per le passività finanziarie al costo ammortizzato contiene un chiarimento relativo alla contabilizzazione di una modifica che non comporta la cancellazione dal bilancio. In tali casi è previsto che, alla data della modifica, l'aggiustamento al costo ammortizzato della passività finanziaria, calcolato come la differenza tra i cash flows contrattuali originari e i cash flows modificati scontati al tasso di interesse effettivo, va rilevata a conto economico.</b></li> </ul>	Primo esercizio con inizio 1° gennaio 2019 oppure successivamente.
Da definire	<p><b>IFRS 17 Contratti assicurativi</b></p> <p>Lo standard mira a migliorare la comprensione da parte degli investitori dell'esposizione al rischio, della redditività e della posizione finanziaria degli assicuratori.</p>	Primo esercizio con inizio 1° gennaio 2021 oppure successivamente.
1595/2018	<p><b>IFRIC 23 – Incertezza sul trattamento delle imposte sui redditi</b></p> <p>L'interpretazione chiarisce l'applicazione dei requisiti di rilevazione e valutazione nello IAS 12 in caso di incertezza sul trattamento delle imposte sui redditi.</p>	Primo esercizio con inizio 1° gennaio 2019 oppure successivamente.

Da definire	<b>Modifiche allo IAS 28</b> Si chiarisce come le entità debbano utilizzare l'IFRS 9 per rappresentare gli interessi a lungo termine in una società collegata o joint venture, per i quali non è applicato il metodo del patrimonio netto.	Primo esercizio con inizio 1° gennaio 2019 oppure successivamente.
Da definire	<b>Modifiche allo IAS 19</b> Si specifica in che modo le società debbano determinare le spese pensionistiche quando intervengono modifiche nel piano a benefici definiti.	Primo esercizio con inizio 1° gennaio 2019 oppure successivamente.
Da definire	<b>Miglioramenti annuali 2015-2017 agli IFRS</b> Si tratta di modifiche agli IFRS in risposta a questioni sollevate principalmente sull' IFRS 3 – Aggregazioni Aziendali, IFRS 11 – Accordi a controllo congiunto, IAS 12 - Imposte sul reddito e IAS 23 - Oneri finanziari.	Primo esercizio con inizio 1° gennaio 2021 oppure successivamente.
Da definire	<b>Modifiche al "Quadro Sistemático per la preparazione e presentazione del bilancio"</b> Le principali modifiche riguardano: un nuovo capitolo in tema di valutazione; migliori definizioni e guidance; chiarimenti di concetti, come stewardship, prudenza e incertezza nelle valutazioni.	Primo esercizio con inizio 1° gennaio 2020 oppure successivamente.
Da definire	<b>Modifiche all' IFRS 3: Definizione di business</b> Le principali modifiche hanno l'obiettivo di risolvere le difficoltà che sorgono quando un'entità determina se ha acquisito un'impresa o un gruppo di attività. In particolare: <ul style="list-style-type: none"> <li>• <b>specifica che per essere considerato un business, un insieme di attività e assets acquistate deve includere almeno un input e un processo che contribuiscono in modo significativo alla capacità di produrre outputs;</b></li> <li>• <b>elimina la valutazione della capacità degli operatori di mercato di sostituire inputs o processi mancanti per continuare a produrre output;</b></li> <li>• <b>introduce linee guida ed esempi illustrativi per aiutare le entità a valutare se è stato acquisito un processo sostanziale;</b></li> <li>• <b>restringe le definizioni di impresa e di outputs, focalizzandosi sui beni e servizi forniti ai clienti ed eliminando il riferimento alla capacità di ridurre i costi;</b></li> <li>• <b>introduce un concentration test, facoltativo, che consente di semplificare la valutazione dell'eventualità che un insieme acquisito di attività e assets non costituisca un business.</b></li> </ul>	Primo esercizio con inizio 1° gennaio 2020 oppure successivamente.

## SEZIONE 2

## PRINCIPI GENERALI DI REDAZIONE

Il bilancio è costituito dallo stato patrimoniale, dal conto economico, dal prospetto della redditività complessiva, dal prospetto delle variazioni di patrimonio netto, dal rendiconto finanziario, redatto secondo il metodo indiretto, e dalla nota integrativa; è corredato dalla relazione degli amministratori sull'andamento della gestione e sulla situazione della Banca.

I conti in bilancio trovano corrispondenza nella contabilità aziendale.

Il bilancio di esercizio è redatto nella prospettiva della continuità aziendale e facendo riferimento ai principi generali di redazione di seguito elencati:

- **competenza economica;**
- **continuità aziendale;**
- **comprensibilità dell'informazione;**
- **significatività dell'informazione (rilevanza);**
- **attendibilità dell'informazione (fedeltà della rappresentazione; prevalenza della sostanza economica sulla forma giuridica; neutralità dell'informazione; completezza dell'informazione; prudenza nelle stime per non sovrastimare ricavi/attività o sottostimare costi/passività);**
- **comparabilità nel tempo.**

Nella predisposizione del bilancio di esercizio sono stati osservati gli schemi e le regole di compilazione di cui alla Circolare della Banca d'Italia n. 262 del 22/12/2005, 5°

Aggiornamento del 22 dicembre 2017

Sono, inoltre, fornite le informazioni complementari ritenute opportune a integrare la rappresentazione dei dati di bilancio, ancorché non specificatamente prescritte dalla normativa.

Gli schemi di stato patrimoniale e conto economico, il prospetto della redditività complessiva, il prospetto delle variazioni del patrimonio netto e il rendiconto finanziario sono redatti in unità di euro, mentre la nota integrativa, quando non diversamente indicato, è espressa in migliaia di euro. A fini comparativi gli schemi di bilancio e, ove richiesto, le tabelle della nota integrativa riportano anche i dati relativi all'esercizio precedente.

A questo proposito si fa presente che, in conformità al paragrafo 7.2.15 dell'IFRS 9 e ai paragrafi E1 e E2 dell'IFRS 1 "First Time Adoption of International Financial Reporting Standards", secondo cui – ferma restando l'applicazione retrospettiva delle nuove regole di misurazione e rappresentazione richiesta dallo standard – non è prevista la riesposizione obbligatoria su basi omogenee dei dati di confronto nel bilancio di prima applicazione del nuovo principio, la Banca provvede a rappresentare i dati comparativi mediante l'esposizione all'interno dei prospetti contabili delle voci riportate negli schemi del 4° aggiornamento della Circolare n. 262 del 22 dicembre 2005; in tal senso, si rimanda al bilancio d'esercizio al 31 dicembre 2017 per il dettaglio dei principi contabili adottati ed in vigore fino a tale data.

Di conseguenza, la Banca nel presente bilancio d'esercizio, primo redatto sulla base dell'applicazione dell'IFRS 9 e delle istruzioni e schemi disciplinati dal 5° aggiornamento della circolare 262/2005, espone i prospetti di raccordo che evidenziano la metodologia utilizzata e forniscono la riconciliazione tra i dati dell'ultimo bilancio approvato e il presente bilancio d'esercizio.

Per quanto riguarda l'applicazione, dal 1° gennaio 2018, dell'IFRS 15 "Ricavi provenienti da contratti con i clienti", che ha sostituito i principi IAS 18 "Ricavi" e IAS 11 "Lavori su ordinazione", nonché le interpretazioni IFRIC 13 "Programmi di fidelizzazione della clientela", IFRIC 15 "Accordi per la costruzione di immobili", IFRIC 18 "Cessioni di attività da parte della clientela" e SIC 31 "Ricavi – Operazioni di baratto comprendenti attività pubblicitaria", la Banca ha avviato una specifica attività progettuale con lo scopo di esaminare le principali fattispecie di ricavi provenienti da contratti con la clientela, al fine di stimare gli impatti generati dall'introduzione del nuovo Principio Contabile IFRS 15.

Oggetto di analisi sono stati i contratti i cui ricavi riconosciuti da clientela sono contabilizzati nell'ambito della voce "Commissioni Attive" e, relativamente ai servizi connessi con l'operatività dei Conti Correnti, della voce "Altri proventi di gestione". Dalle analisi effettuate è emerso che, tendenzialmente, il trattamento contabile delle principali fattispecie di ricavi rivenienti da contratti con clienti era già in linea con le previsioni del nuovo principio e, di conseguenza, non sono emersi impatti di rilievo a livello contabile.

### **Informazioni sulla continuità aziendale**

Per quanto concerne la prospettiva della continuità aziendale si segnala che, nel rispetto delle indicazioni fornite nell'ambito del Documento n. 2 del 6 febbraio 2009 "Informazioni da fornire nelle relazioni finanziarie sulla continuità aziendale, sui rischi finanziari, sulle verifiche per riduzione di valore delle attività e sulle incertezze nell'utilizzo di stime" emanato congiuntamente da Banca d'Italia, Consob e Isvap, la Banca ha la ragionevole aspettativa di continuare con la sua esistenza operativa in un futuro prevedibile ed ha, pertanto, redatto il bilancio nel presupposto della continuità aziendale.

Le incertezze conseguenti all'attuale contesto economico, ancorché abbiano generato significativi impatti sul bilancio, non generano dubbi sul citato presupposto della continuità aziendale.

Un'informazione più dettagliata in merito alle principali problematiche e variabili esistenti sul mercato è contenuta nell'ambito della Relazione sulla Gestione degli Amministratori.

### **Adeguamento al Principio contabile internazionale IFRS 9**

#### **INTRODUZIONE**

#### **IFRS 9 – RIFERIMENTI NORMATIVI**

Il principio contabile internazionale IFRS 9 – Financial Instruments, emanato dall'International Standards Board (IASB) a luglio 2014 ed omologato dalla Commissione Europea tramite il Regolamento n. 2067/2016, è un nuovo principio contabile che dal 1° gennaio 2018 ha sostituito lo IAS 39 e che impatta sulla modalità di classificazione e misurazione degli strumenti finanziari e sulle logiche e modalità di calcolo delle rettifiche di valore.

### I TRE PILASTRI DELL'IFRS 9

L'entrata in vigore dell'IFRS 9 ha portato cambiamenti, riepilogabili nei seguenti tre macro argomenti:

- **classificazione e misurazione:** il principio introduce nuove classificazioni contabili dipendenti dai business model e dalle caratteristiche finanziarie dei flussi di cassa (cd. SPPI - Solely Payments of Principal and Interests);
- **impairment:** il principio introduce un nuovo approccio di tipo expected credit loss (cd. ECL) in sostituzione dell'approccio incurred loss previsto dallo IAS 39, prevedendo l'adozione di un modello unico esteso a tutte le attività finanziarie ad eccezione di quelle valutate al Fair Value Through Profit and Loss (cd. FVTPL);
- **hedge accounting:** il principio introduce novità in ambito micro hedging avvicinando l'hedge accounting ad un'ottica di risk management, mentre il macro hedging ad oggi non rientra nel perimetro IFRS 9.

### CLASSIFICAZIONE E MISURAZIONE DELLE ATTIVITÀ FINANZIARIE

Con riferimento agli aspetti di "Classificazione e misurazione", per le attività finanziarie il principio contabile IFRS 9 prevede tre criteri di misurazione:

- **costo ammortizzato;**
- **fair value con impatto sulla redditività complessiva (di seguito anche "FVTOCI - Fair Value through Other Comprehensive Income");**
- **fair value con impatto a conto economico (di seguito anche "FVTPL - Fair Value Through Profit and Loss").**

Per le attività finanziarie rappresentate da titoli di debito, la determinazione del criterio di misurazione è connesso sia al business model del portafoglio di appartenenza che alle caratteristiche dei flussi di cassa contrattuali dello strumento finanziario.

Per quanto riguarda gli strumenti di capitale, è prevista la classificazione nella categoria FVTPL, fatta eccezione per la facoltà di classificare irrevocabilmente nella categoria FVOCI gli strumenti di capitale non detenuti per la negoziazione. In tal caso sono imputati a conto economico soltanto i dividendi, mentre le valutazioni e i risultati derivanti dalla cessione sono imputati a patrimonio netto.

### IMPAIRMENT

Con riferimento agli aspetti di "impairment", il principio introduce un modello unico, basato su un concetto di perdita attesa, esteso alle attività di bilancio e fuori bilancio che non sono valutate al fair value con impatto a conto economico (FVTPL). Il principio IFRS 9 dispone che a ciascuna data di reporting si valuti il fondo a copertura perdite relativo allo strumento finanziario ad un importo pari alle perdite attese lungo tutta la vita del credito laddove il rischio di credito dello strumento finanziario aumenti significativamente dopo la rilevazione iniziale. In caso contrario si valuta il fondo a copertura perdite per lo strumento finanziario ad un importo pari alle perdite attese sul credito nei 12 mesi successivi. La verifica della presenza o meno di un significativo aumento del rischio di credito è basata su un processo di stage allocation che prevede la classificazione delle attività finanziarie in tre stage, applicando allo stage 1 il calcolo della perdita attesa su un orizzonte temporale di 12 mesi e agli stage 2 e stage 3 una perdita attesa lungo tutta la vita dello strumento.

### HEDGE ACCOUNTING

Con riferimento agli aspetti di "Hedge Accounting", il principio riscrive le regole per la designazione di una relazione di copertura e per la verifica della sua efficacia con l'obiettivo di garantire un maggiore allineamento tra la rappresentazione contabile delle coperture e le logiche gestionali sottostanti, confermando l'adozione di un approccio maggiormente vicino alle logiche proprie del Risk Management. Si sottolinea come le novità regolamentari riguardano esclusivamente il cd. "General Hedge", con riferimento al quale il principio fornisce la possibilità di applicare le regole previste dal nuovo standard piuttosto che continuare ad applicare lo IAS 39 (cd. opzione "Opt-in / Opt-out"). Il principio non contempla il modello contabile previsto per le relazioni di copertura collettive di portafogli di crediti (c.d. Macro Hedging), che continuano a seguire le modalità di copertura come disciplinato dallo IAS 39.



### **DIFFERENZE RISPETTO ALLO IAS 39 CLASSIFICAZIONE E MISURAZIONE DELLE ATTIVITÀ FINANZIARIE**

Le classificazioni degli strumenti finanziari sotto IAS 39 sono state sostituite dalle seguenti classificazioni IFRS 9: costo ammortizzato, fair value (valore equo) rilevato nelle altre componenti di conto economico complessivo e fair value (valore equo) rilevato nell'utile (perdita) d'esercizio. Al fine di valutare la classificazione degli strumenti di debito, vengono introdotti due nuovi concetti: il Business Model, volto a valutare lo scopo con il quale gli strumenti finanziari sono detenuti e l'SPPI Test per valutare le caratteristiche contrattuali dei flussi di cassa degli strumenti finanziari. Ai fini dell'assessment sono state implementate scelte volte ad individuare i business model delle attività finanziarie in portafoglio alla Banca di Credito Cooperativo di Bari – società cooperativa, nonché a stabilire le modalità di effettuazione dell'SPPI Test sulla base delle caratteristiche dei flussi di cassa contrattuali.

### **IMPAIRMENT**

Le principali modifiche introdotte dall'IFRS 9 relativa al calcolo dell'impairment sono:

- **passaggio da un modello ECL basato sull'incurred loss ad un modello che considera l'expected loss;**
- **rilevazione del significativo incremento del rischio di credito, con conseguente applicazione di una ECL lifetime (stage 2), in luogo ad una ECL a 12 mesi (stage 1), nel caso in cui il rischio di credito aumenta significativamente rispetto alla data di origination dell'attività finanziaria;**
- **introduzione di scenari probabilistici nell'ambito della cessione di attività deteriorate (stage 3);**
- **inclusione di informazioni forward-looking, inclusi gli Scenari Economici Multipli (MES), all'interno del nuovo modello di impairment.**

### **CRITERI DI REDAZIONE – ESENZIONI E OPZIONI APPLICATE IN SEDE DI PRIMA APPLICAZIONE (C.D. FTA)**

#### **PROSPETTI COMPARATIVI**

In fase di prima applicazione, l'IFRS 9 non richiede obbligatoriamente la riesposizione dei dati di confronto, su base omogenea, relativi ai periodi precedenti. A tal proposito, nell'atto di emanazione del 5° aggiornamento della Circolare Banca d'Italia 262/2005 "Il bilancio bancario: schemi e regole di compilazione", l'Organo di Vigilanza ha precisato che le banche che non producono dati omogenei di confronto devono includere, nel primo bilancio redatto in base al suddetto aggiornamento, un prospetto di raccordo che evidenzia la metodologia utilizzata e fornisca una riconciliazione tra i dati dell'ultimo bilancio approvato e il primo bilancio redatto in base alle nuove disposizioni. Forma e contenuto di tale prospetto da redigere sono rimesse all'autonomia degli organi aziendali competenti.

La Banca ha scelto di avvalersi della facoltà, prevista dal paragrafo 7.2.15 dell'IFRS 9, di non riesporre i dati comparativi del bilancio di prima applicazione dell'IFRS 9. Per quanto concerne i dati comparativi, all'interno della sezione "Prospetti di riconciliazione", sono esplicitate le comparazioni relative al 4° aggiornamento della Circolare 262/2005 con il 5° aggiornamento della Circolare 262/2005. Nella medesima sezione, sono illustrate le riconciliazioni dei saldi contabili al 1° gennaio 2018 per effetto dell'applicazione delle nuove regole di misurazione e impairment ai sensi dell'IFRS 9.

#### **IMPATTO DELL'INTRODUZIONE DELL'IFRS 9 SUI FONDI PROPRI**

Con il Regolamento (UE) 2017/2395 "Disposizioni transitorie volte ad attenuare l'impatto dell'introduzione dell'IFRS 9 sui fondi propri", emanato in data 12 dicembre 2017, il Parlamento Europeo e il Consiglio hanno aggiornato il Regolamento 575/2013 CRR inserendo il nuovo articolo 473 bis «Introduzione dell'IFRS 9», offrendo la possibilità alle banche di attenuare gli impatti sui fondi propri derivanti dall'introduzione del principio contabile IFRS 9, con particolare riguardo ai maggiori accantonamenti per perdite stimate su crediti, includendo pertanto una porzione dei medesimi nel capitale primario di classe 1 (CET1) per il periodo transitorio di cinque anni (da marzo 2018 a dicembre 2022), sterilizzando l'impatto sul CET1 attraverso l'applicazione di percentuali decrescenti nel tempo.

La Banca ha scelto di applicare all'impatto risultante dal confronto tra le rettifiche di valore IAS 39 esistenti al 31 dicembre 2017 e quelle IFRS 9 risultanti all'1 gennaio 2018,

il cosiddetto "approccio statico" e "approccio dinamico", che prevedono l'applicazione di fattori decrescenti alle rettifiche di valore complessive riferite alle esposizioni appartenenti agli stage 1, 2 (approccio dinamico) ed anche allo stadio 3 (approccio statico).

Le disposizioni transitorie limitano progressivamente, nei primi cinque anni dall'introduzione dell'IFRS 9, l'intero effetto di CET<sub>1</sub> applicando i seguenti fattori:

1. 0,95 durante il periodo dal 1 gennaio 2018 al 31 dicembre 2018;
2. 0,85 durante il periodo dal 1 gennaio 2019 al 31 dicembre 2019;
3. 0,7 durante il periodo dal 1 gennaio 2020 al 31 dicembre 2020;
4. 0,5 durante il periodo dal 1 gennaio 2021 al 31 dicembre 2021;
5. 0,25 durante il periodo dal 1 gennaio 2022 al 31 dicembre 2022.

Come riportato all'interno delle linee guida emanate dall'EBA nel gennaio 2018, gli enti che optano per il trattamento transitorio forniscono al mercato, tra le altre, le informazioni "fully loaded basis", per cui si rinvia all'informativa data a seguire.

### IL PROGETTO DI IMPLEMENTAZIONE DELL'IFRS 9

Il Gruppo Bancario Iccrea ha iniziato le attività volte all'adozione del nuovo principio IFRS 9 a fine 2016, estese poi a tutte le BCC aderenti al futuro Gruppo bancario Cooperativo, dando seguito ad un assessment preliminare già svolto nel 2014 e finalizzato ad ottenere una prima stima dei potenziali impatti derivanti dall'introduzione del principio.

Data la rilevanza del progetto e l'impatto derivante dalle novità introdotte dal nuovo principio, le attività sono state strutturate prevedendo, a livello di governance, uno Steering Committee formato da componenti dell'Alta Direzione. Il progetto è stato strutturato secondo tre macro-cantieri identificati nelle tre direttrici nelle quali si articola il principio, ovvero classificazione e misurazione, impairment e hedge accounting. Per ciascuno dei cantieri progettuali evidenziati è stato nominato un responsabile operativo del Gruppo.

Poiché il principio risulta di notevole impatto e pervasivo su molti aspetti dell'operatività aziendale, è stata coinvolta attivamente nel progetto una cospicua parte delle funzioni del Gruppo: in particolare, nell'ambito del Gruppo le aree maggiormente coinvolte dall'implementazione del nuovo principio sono state l'Amministrazione, il Risk Management, il Credito, la Finanza, l'Organizzazione e Progetti, la funzione IT, ALM e Consulenza e la Pianificazione e Controllo di gestione. Unitamente, alle funzioni operative anche le funzioni di controllo interno, quali l'Internal Audit e il Collegio Sindacale, sono stati resi partecipi del progetto.

Il progetto IFRS 9 è stato impostato su un periodo temporale esteso ed è stato articolato in macro-fasi, di massima successive l'una all'altra, quali:

- **una prima parte di assessment e definizione delle scelte preliminari;**
- **una seconda fase di design and construct con analisi delle soluzioni di implementazione dei cantieri, determinando le scelte preferite, unitamente al disegno dei modelli operativi to be;**
- **una terza fase di sviluppo, implementazione e testing delle procedure e degli applicativi adottati, a cui si uniscono le attività volte a garantire l'adeguamento e consolidamento della normativa interna all'interno del Gruppo.**

Con riferimento al cantiere "Classificazione e Misurazione", nella fase di assessment sono state condotte analisi di dettaglio sui portafogli crediti e titoli del Gruppo, sono stati analizzati i functional requirements in materia di SPPI test, al fine di illustrare le assunzioni sottostanti e fornire gli elementi di supporto a compiere le relative decisioni in materia e sono stati definiti i principali impatti organizzativi.

Nella fase di design and construct, a valle di quanto definito dalla fase precedente, si è proceduto a definire i business model per ogni società del Gruppo, è stata definita l'analisi degli scenari operativi per identificare i principali impatti organizzativi, di processo e tecnologici necessari ad avviare la fase di implementazione del cantiere. Le risultanze progettuali sono state declinate in appositi documenti di policy e processi volti a normare la transizione verso il nuovo principio.

Durante la fase implementativa, si è proceduto a realizzare e a mettere a terra tutti i necessari interventi richiesti, unitamente ad affinare e recepire, nella normativa interna di Gruppo, le policy e gli adeguamenti dei processi interni, così da poter apportare le necessarie modifiche in ottemperanza al principio.

Con riferimento al cantiere "Impairment", nella fase di assessment è stata condotta l'analisi dei sistemi utilizzati per la misurazione dei parametri di rischio per il calcolo

delle provision e la mappatura dei requirement normativi.

Nella fase di design and construct le attività si sono focalizzate sul design metodologico ed organizzativo per la transizione. In particolare, da un punto metodologico, sono state definite le soluzioni di calcolo dell'impairment sulla base delle specificità di ogni Società del Gruppo, con particolare riferimento a stage allocation e stima dei parametri di rischio, mentre, dal punto di vista tecnologico, sono state individuate soluzioni applicative che consentono il recepimento degli input metodologici e funzionali sviluppati nell'ambito del progetto e di calcolare i necessari accantonamenti in conformità al principio contabile e secondo la declinazione operativa dello stesso definita dal Gruppo. Le risultanze progettuali sono state declinate in appositi documenti di policy e processi volti a normare la transizione verso il nuovo principio.

Durante la fase implementativa, si è proceduto a realizzare e a mettere a terra tutti i necessari interventi richiesti, unitamente ad affinare e recepire, nella normativa interna di Gruppo, le policy e gli adeguamenti dei processi interni, così da poter apportare le necessarie modifiche in ottemperanza al principio.

Con riferimento ai sistemi informativi sono state poste in essere attività volte ad individuare le principali aree di impatto, grazie all'effettuazione di apposite gap analysis, individuando tutte le necessarie modifiche da apportare ed identificando gli applicativi e le procedure da adeguare. In particolare, con riguardo all'implementazione dei sistemi IT, si è proceduto ad integrare le nuove applicazioni software utili alla gestione dei nuovi processi di classificazione e misurazione collegati al Business Model e all'SPPI test, unitamente agli strumenti e applicativi necessari al calcolo della perdita attesa e all'inserimento dei fattori forward looking in ambito di impairment. Con particolare riferimento all'SPPI test, sono state individuate le procedure con le quali effettuare il test, nonché le piattaforme sulle quali applicare la metodologia SPPI adottata dal Gruppo, sia per quel che riguarda i titoli di debito che per le esposizioni creditizie in senso proprio. Con particolare riferimento alla stima ECL sono state completate le attività implementative associate alla stima della perdita attesa tramite l'adozione di soluzioni ed applicativi gestiti da primari operatori di sistema.

## OVERVIEW DEGLI IMPATTI PANORAMICA

(i) **Patrimonio netto:** L'adozione dell'IFRS 9 diminuisce il patrimonio netto al 1° gennaio 2018 di 1.109 mila euro netto dell'effetto fiscale.

Comprende:

- **Una diminuzione di 60 mila euro derivante dall'applicazione dei nuovi requisiti di classificazione e misurazione per le attività finanziarie;**
- **una diminuzione di 1.082 mila euro derivante dall'applicazione della nuova metodologia di impairment ECL;**
- **un aumento di 60 mila euro derivante dall'incremento della riserva FVTOCI a seguito dell'applicazione della nuova metodologia di impairment ECL per tale categoria di strumenti finanziari, con corrispondente effetto negativo sulle riserve di utili (riserva FTA);**
- **Un aumento di euro 57 mila euro dovuto dall'impatti fiscali rilevati in sede di FTA.**

(ii) **CET1** - comprende:

- **l'impatto della classificazione e della misurazione del fair value e della nuova metodologia di impairment secondo quanto previsto dall'IFRS 9, ha portato a un aumento del CET 1 ratio di 6 punti base, attestandosi al 38,92% in fully loaded, e 64 punti base in phased-in, attestandosi al 39,50%, al 01/01/2018.**

(iii) **TCR** – comprende:

- **l'impatto della classificazione e della misurazione del fair value e della nuova metodologia di impairment secondo quanto previsto dall'IFRS 9, ha portato ad una diminuzione generale del TCR ratio di 143 punti base attestandosi al 22,88% in fully loaded e di 14 punti base attestandosi al 22,88% in phased-in al 01/01/2018, al netto dell'effetto fiscale.**

**IMPATTI SUI RATIO PATRIMONIALI: COMMON EQUITY TIER 1 RATIO E LEVERAGE RATIO**

Come richiesto dall'European Banking Authority (EBA), alla data di prima applicazione occorre fornire informativa degli impatti derivanti dall'introduzione dell'IFRS 9 sul Patrimonio Contabile e Regolamentare.

Nella tabella seguente vengono forniti gli importi del Patrimonio netto contabile al 31.12.2017, fino alla ricostruzione del Common Equity Tier 1 ratio. Sono, inoltre, rappresentati gli importi, per ciascuna voce, degli impatti in sede di prima applicazione del principio, sia fully loaded che phased-in, derivanti dall'applicazione di quanto previsto dall'articolo 473 bis della Capital Requirements Regulation "CRR".

FONDI PROPRI (€/000)	31/12/2017	IFRS 9 Fully loaded		IFRS 9 Phased-in 95%	
		Impatto FTA all'01/01/2018	Situazione all'01/01/2018	Impatto FTA all'01/01/2018	Situazione all'01/01/2018
Patrimonio netto contabile	16.133	(1.061)	15.072		
CET 1	15.223	(1.145)	14.078	(131)	15.092
Totale fondi propri	15.231	(1.153)	14.078	(139)	15.092
Capital ratios (%)					
Capitale primario di classe 1/Attività di rischio ponderate (CET 1 capital ratio)	24,30%	-1,42%	22,88%	-0,15%	24,15%
Totale fondi propri/Attività di rischio ponderate (Total capital ratio)	24,31%	-1,43%	22,88%	-0,14%	24,15%
RWA	62.653		61.528		62.488

Nella tabella sono descritti gli effetti contabili derivanti dall'introduzione dell'IFRS 9 sul capitale regolamentare e sui ratios prudenziali. In particolare:

- **l'incremento dell'impairment e la contestuale reintroduzione delle riserve positive AFS (regime transitorio) riduce in modo non significativo il CET 1;**
- **allo stesso tempo, l'impatto negativo sull'ammontare totale dei fondi propri risulta essere pari a 1.145 mila euro nell'approccio "fully loaded" e 131 mila euro nell'approccio "phased-in".**

Di conseguenza l'impatto derivante dalla prima applicazione dell'IFRS 9 sul CET 1 ratio e sul Total Capital Ratio della Banca, è pari a, rispettivamente:

- **142 b.p. e 143 b.p. nell'approccio "fully loaded";**
- **15 b.p. e 14 b.p. phased-in.**

Nella tabella seguente sono riportati gli importi relativi al leverage ratio al 31.12.2017, con specifica dell'impatto sia fully loaded che phased-in all'01.01.2018, in seguito all'entrata in vigore del Principio

Leverage ratio (€/000)	31/12/2017	IFRS 9 Fully loaded 01/01/2018	IFRS 9 Phased-in 95% 01/01/2018
Leverage ratio - Esposizione Totale	163.880	164.948	164.885
Leverage ratio (%)	9,29%	8,53%	9,15%

**IMPATTO SULLE RISERVE DI UTILI**

Il paragrafo 7.2.15. dell'IFRS 9 sancisce l'obbligo di rilevare le differenze tra il valore contabile precedente e il valore contabile all'inizio dell'esercizio che include la data di applicazione iniziale del principio, nel saldo di apertura degli utili portati a nuovo (o altra componente del patrimonio netto, come appropriato) dell'esercizio che include la data di applicazione iniziale.

La seguente tabella fornisce il saldo di apertura al primo gennaio 2018 delle Riserve di utili, mostrando altresì l'impatto derivante dall'introduzione dell'IFRS 9 evidenziando separatamente:

- **l'importo alla data di chiusura del bilancio sotto IAS 39;**
- **l'impatto delle riclassifiche intervenute in sede di FTA (diversi criteri di valutazione);**
- **l'impatto della perdita attesa stimata sotto IFRS 9 in sede di FTA;**
- **l'impatto fiscale.**

Riserve di utili (€/000)	Impatti al 1 gennaio 2018
Chiusura di bilancio sotto IAS 39	12.891
Riclassifiche sotto IFRS 9	(60)
Rettifiche FTA IFRS 9	(1.142)
Impatti fiscali	77
Apertura di riserve di utili sotto IFRS 9	11.766

Con riferimento alle riserve di utili (riserva FTA), sono state rilevate riclassifiche pari a 60 mila euro mentre per effetto dell'applicazione dell'impairment sono state effettuate rilevazioni di ECL pari a 1.142 mila euro con un conseguente impatto negativo sulle Riserve di Utili pari a 77 mila euro al netto dell'effetto fiscale.

Per quanto concerne gli impatti relativi alle riclassifiche, si fa presente che sono stati allocati tra le attività obbligatoriamente valutate al fair value con impatto a conto economico i crediti verso il Fondo di Garanzia dei Depositanti e il Fondo temporaneo per interventi a sostegno delle Bcc in crisi in conseguenza del fallimento del SPPI test ai sensi dell'IFRS9.

Di seguito il dettaglio delle rilevazioni ECL:

- **su titoli di debito al costo ammortizzato pari a 10 mila euro;**
- **su titoli di debito al fair value con impatto a conto economico complessivo pari a 5 mila euro;**
- **su prestiti e anticipazioni pari a 1.119 mila euro;**
- **su garanzie e impegni pari 8 mila euro.**

**VARIAZIONE IMPAIRMENT LOSS DA IAS 39/IAS 37 A IFRS 9**

Al fine di evidenziare gli impatti sul fondo svalutazione ex IAS 39 ed ex IAS 37 della nuova metodologia di impairment, la tabella a seguire, e il grafico a questa collegato, mostra la movimentazione del fondo svalutazione (fondo a copertura perdite) riconciliando il saldo ex IAS 39 pari a 3.467 mila euro con il saldo IFRS 9 pari a 4.548 mila euro, con la specifica delle variazioni del fondo perdite per stadi di rischio di credito.

Considerando che il comparto performing al 31 dicembre 2017 è stato interamente migrato all'interno dei nuovi stadi di rischio 1 e 2, nella voce "Rettifiche FTA IFRS 9 (Stage 1 e 2)" viene riportato l'importo derivante dalla differenza tra il Fondo Svalutazione collettiva delle attività finanziarie performing al 31 dicembre 2017 e l'ECL su stage 1 e 2 all'1 gennaio 2018.

(€/000)	Totale
31/12/2017 - IAS 39/IAS 37 Fondo svalutazione	3.528
Riduzione del Fondo svalutazione IAS 39/IAS 37	(61)
Rettifiche FTA IFRS 9 (Stage 1 e 2)	1.142
Rettifiche FTA IFRS 9 (Stage 3)	-
01/01/2018 - Rettifiche di valore complessivo	4.609



### ELEMENTI CHIAVE PER LA DETERMINAZIONE DELL'IMPAIRMENT

#### STIME CHE AVRANNO UN IMPATTO FINANZIARIO

Con riferimento all'impairment, l'IFRS 9 introduce, per gli strumenti valutati al costo ammortizzato e al fair value con contropartita il patrimonio netto (diversi dagli strumenti di capitale), un modello basato sul concetto di "expected loss" (perdita attesa), in sostituzione dell'approccio "incurred loss" previsto dallo IAS 39.

Il principio introduce complessità aggiuntive ed elementi innovativi nella determinazione dei fondi di accantonamento per il credito. Ci sono aree chiave che influenzano materialmente la quantificazione delle svalutazioni su crediti e titoli oggetto di impairment ai sensi IFRS 9, quali:

- **Approccio a 3 Stage basato sui cambiamenti nella qualità del credito, definito su modello di perdita attesa a 12 mesi o a vita intera nel caso si sia manifestato un significativo incremento del rischio. In particolare, il principio contabile prevede tre differenti categorie che riflettono il modello di deterioramento della qualità creditizia dall'initial recognition (modello relativo):**

*Stage 1: attività finanziarie originate e/o acquisite che non presentino obiettive evidenze di perdita alla data di prima iscrizione ovvero che non abbiano subito un deterioramento significativo della loro qualità creditizia dalla data di prima iscrizione o che presentino un rischio di credito basso;*

*Stage 2: attività finanziarie la cui qualità creditizia sia peggiorata significativamente dalla data di prima iscrizione;*

*Stage 3: attività finanziarie che presentino obiettive evidenze di perdita alla data di bilancio. La popolazione di tali crediti risulta essere coerente con quella dei crediti considerati "impaired" in base allo IAS 39.*

- **Applicazione di formulazioni "Point in Time" dei parametri per la misurazione del rischio di credito ai fini del calcolo delle svalutazioni, precedentemente misurate mediante il ricorso a misure Through the Cycle;**
- **Calcolo della Perdita Attesa (ECL) lungo tutta la vita residua delle esposizioni non classificate in Stage 1, con il ricorso quindi a parametri c.d. lifetime;**
- **Inclusione di condizionamenti Forward Looking nel calcolo della ECL, considerando la media della perdita derivante da ogni scenario e relativa ponderazione per la probabilità di accadimento di ognuno degli scenari.**

### I NUOVI MODELLI DI IMPAIRMENT

#### STAGING E MOVIMENTAZIONE DELLE ATTIVITÀ FINANZIARIE TRA STAGE

Sulla base di quanto previsto dalla normativa, il Gruppo classifica ciascuna esposizione/tranche in uno dei seguenti tre stage (o "bucket"):

**Stage 1**, che comprende tutte le esposizioni/tranche di nuova erogazione e tutti i rapporti relativi a controparti classificate in bonis che, alla data di valutazione, non abbiano subito un significativo incremento del rischio di credito dal momento dell'erogazione o acquisto;

**Stage 2**, che comprende tutte le esposizioni/ tranche in bonis che, alla data di valutazione, abbiano registrato un significativo incremento del rischio di credito rispetto alla data di erogazione;

**Stage 3**, che comprende tutte le esposizioni/tranche che alla data di valutazione risultano classificati come non performing sulla base della definizione normativa adottata dal Gruppo<sup>71</sup>.

Il processo di stage allocation, ovvero l'allocazione degli strumenti finanziari nei vari stage, riveste una particolare importanza in quanto indirizza le logiche di determinazione dell'accantonamento per il rischio di credito delle singole esposizioni. Nell'ambito del framework di stage allocation il Gruppo definisce le modalità di passaggio delle singole esposizioni da uno stage all'altro e nello specifico prevede che:

- **un'esposizione/tranche, può in qualsiasi momento passare da stage 1 a stage 2 o viceversa, sulla base del superamento o meno di almeno uno dei criteri di staging definiti per la definizione dell'ISRC;**
- **un'esposizione/tranche, indipendentemente dallo stage di appartenenza, può essere classificata in stage 3 nel caso in cui diventi un credito/titolo non performing.**

#### METODOLOGIA DI STAGE ALLOCATION

L'Impairment Model introdotto in IFRS9, detto a Three-Bucket, prevede una classificazione dei crediti in tre livelli (o "stage") a cui corrispondono distinte metodologie di calcolo delle perdite da rilevare, nonché differenti modalità di calcolo degli interessi. Il passaggio tra stage diversi è consentito in entrambe le direzioni.

Condizioni di assegnazione a Stage 3:

- **default**

Condizioni di assegnazione a Stage 2:

- **forborne;**
- **scaduto 30 giorni;**
- **assenza di rating all'origination e rating a reporting date superiore a classe 4;**
- **peggioramento rating rispetto ad origination oltre una certa soglia.**

Condizioni di assegnazione a Stage 1:

- **assenza di rating all'origination e rating a reporting date inferiore a classe 5 (LCRE);**
- **posizione originata da meno di 3 mesi;**
- **assenza di anomalie.**

#### CRITERIO DELTA PD – STAGING ALLOCATION

La PD ad origination è stata ricavata dal modello di rating andamentale attualmente in produzione. Successivamente viene calcolato il Delta PD Lifetime come rapporto tra la PD LT alla data di reporting e PD LT all'origination usando per quest'ultima la porzione di struttura a termine compresa tra ageing alla data di reporting e maturity

Le soglie utilizzate per l'applicazione del criterio del «delta PD» sono state individuate confrontando le variazioni tra le PD lifetime tra origination e reference date. Il criterio è in seguito stato tradotto in una regola di notch tra classi di rating one-year. Come richiesto dalla normativa, si è verificato che il criterio del «delta PD one-year» fosse sostanzialmente equivalente al criterio del «delta PD lifetime».

Al fine di verificare la coerenza del criterio, le matrici di notch sono state confrontate con quelle ottenute applicando la regola contenuta nelle guidelines per lo stress test EBA 2018, per cui una posizione deve essere allocata a Stage 2 se la PD a reporting è almeno triplicata rispetto alla PD origination.

<sup>71</sup>Il Gruppo utilizza la definizione di default regolamentare. Cfr. Circolare n. 272 di Banca d'Italia del 30 luglio 2008. La medesima definizione di default era utilizzata sotto IAS 39



**Probabilità di default (PD)**

Di seguito vengono descritte le fasi per la determinazione del parametro di rischio:

- **A partire dalle posizioni in bonis all'anno T, vengono osservate tutte le migrazioni tra classi di rating dal tempo T al tempo T+1 (anno), per ciascun segmento con rating;**
- **A partire dalle serie storiche dei tassi di default rappresentative di un ciclo economico completo, attraverso la formula di Merton, vengono stimate le matrici di transizione di lungo periodo (TTC) indipendenti dal ciclo economico e la TTC unica come media delle matrici di transizione annuali de-condizionate dal ciclo economico;**
- **A partire dalle serie storiche dei tassi di default di lungo periodo e della loro correlazione con variabili macroeconomiche vengono sviluppati dei modelli satellite per ciascun segmento.**
- **A partire dalle PD prospettive definite dai modelli satellite (primi 3 anni) viene integrato nelle matrici PIT il fattore forward looking tramite la formula di Merton. Si ottengono 3 matrici forward looking, moltiplicando le quali si ottiene la PD Lifetime per i primi 3 anni.**
- **Stima delle curve Vintage per i mutui su ciascun segmento;**
- **Apertura curve Vintage per classe di rating;**
- **Integrazione della curva Vintage con le matrici di transizione forward looking dal 3° anno e calcolo della PD Lifetime oltre il 3° anno.**

**Loss Given Default (LGD)**

La LGD (Loss Given Default) rappresenta la perdita sostenuta al momento del Default ed è calcolata come sommatoria di tutti i flussi di recupero attualizzati al momento di ingresso in Default al netto dei costi diretti sostenuti per il recupero. La stima della componente LGD per IFRS9 si divide in due componenti:

- **LGS cioè la percentuale dell'esposizione persa a seguito del passaggio a Sofferenza;**
- **Danger Rate cioè la probabilità di finire in Sofferenza partendo da altri stati di default.**

Il Danger Rate è ottenuto a partire dalle matrici di transizione empiriche tra stati amministrativi per ogni segmento di rischio. Con un metodo simile a quello usato per la PD, le matrici sono condizionate al ciclo economico per ottenere i valori forward-looking.

I valori di LGS sono calcolati e segmentati per tipo di garanzia (garanzie reali, personali e non garantite) e area geografica (nord-est, nord-ovest, centro, sud). I valori sono ottenuti osservando i recuperi medi sulle sofferenze chiuse senza tenere in considerazione il tasso di sconto che rappresenta il tempo medio di recupero al quale attualizzare l'LGS. Tale parametro viene calcolato a partire dal campione delle Sofferenze chiuse per macro area geografica. Si sviluppano dei modelli satellite per includere la componente forward looking dell'LGS tramite la stima di relazioni di regressione lineare; queste relazioni sono diverse a seconda della tipologia di garanzia (Reale, Personale, Non garantito) per i primi 3 anni. Utilizzo della LGS TTC dal 4° anno in poi.

Infine si attualizza LGS nominale attraverso il tasso di interesse effettivo (EIR)

**Exposure at Default (EAD)****FORME TECNICHE RATEALI**

Il periodo di esposizione coincide con la durata contrattuale. E' stimata una struttura a termine per l'EAD, basata sul piano di ammortamento. È stato, inoltre, stimato un fattore di pre-payment per tenere in considerazione l'eventualità di una estinzione anticipata. Per le esposizioni rateali pertanto l'EAD è stata calcolata secondo la seguente formula:

$$EAD = EAD \text{ contrattuale} * (1 - \% \text{ pre-payment})$$

**FORME TECNICHE REVOLVING**

Tali forme tecniche presentano generalmente margini inutilizzati. Per arrivare al calcolo dell'esposizione al momento del default della Linea è necessario utilizzare il parametro di CCF (Credit Conversion Factor) secondo la seguente formula:  
 $EAD = \text{Esposizione} + CCF * (\text{accordato} - \text{utilizzato})$

Sulle linee Conti Correnti ai fini della stima dell'EAD IFRS 9 viene stimato il parametro CCF, ovvero il rapporto tra la variazione degli utilizzi ed il margine disponibile.

**Condizionamenti forward looking dei parametri di rischio**

Gli scenari macroeconomici tengono conto di quanto fornito da Federcasse e coprono un orizzonte previsivo di tre anni (fino a dicembre 2020) e sono stati aggiornati a marzo 2017. Lo scenario baseline ha una probabilità del 90%, quello adverse del 10%. Lo scenario avverso si caratterizza per forti shock all'economia reale (sostenuto aumento della disoccupazione, crollo del PIL e dei prezzi degli immobili).

**DETERMINAZIONE DELLA VITA RESIDUA DELLE ATTIVITÀ FINANZIARIE**

La vita residua delle attività finanziarie, espressa in numero di anni, viene determinata come differenza fra la data di reporting e la data di scadenza dell'attività finanziaria. Si segnala il ricorso a un cap di 30 come vita massima residua possibile. In caso di vita residua inferiore ad un anno o di assenza di informazioni sulla data di maturity, è stata ipotizzato una vita residua pari ad un anno.

**TABELLE FINANZIARIE****CREDIT RISK: CONFRONTO TRA FONDO SVALUTAZIONE SOTTO IFRS 9 E IAS****39**

La tabella seguente riconcilia il saldo di chiusura delle riduzioni di valore delle attività finanziarie sotto IAS 39 ed i fondi di impegni di pagamento e garanzie finanziarie sotto IAS 37 (Provisions, Contingent Liabilities and Contingent Assets) al 31 dicembre 2017 con il fondo copertura perdite al primo gennaio 2018 determinato secondo l'IFRS 9.

Categorie di misurazione	31/12/2017 - IAS 39/IAS 37 Fondo svalutazione (€/000)	Riclassifiche rettifiche di valore (€/000)	Rettifiche FTA IFRS 9 (€/000)	01/01/2018 - Rettifiche di valore complessive (€/000)
Loans and Receivables (IAS 39) / Attività finanziarie valutate al costo ammortizzato (IFRS 9)	3.528	(61)	1.128	4.595
crediti verso banche	-	-	47	47
crediti verso clientela	3.528	(61)	1.071	4.538
titoli di debito	-	-	10	10
Attività finanziarie disponibili per la vendita (IAS 39) / Attività finanziarie valutate al fair value con impatto sulla redditività complessiva (IFRS 9)	-	-	6	6
Totale esposizioni per cassa	3.528	(61)	1.134	4.600
Impegni e garanzie fuori bilancio	-	-	8	8
Impegni a erogare fondi	-	-	2	2
Garanzie finanziarie rilasciate	-	-	7	7
Totale esposizioni per cassa e fuori bilancio	3.528	(61)	1.142	4.608

**QUALITÀ DEL CREDITO**

La tabella seguente presenta l'analisi del fondo a copertura perdite delle attività finanziarie ante e post applicazione dell'IFRS 9.

(€/000)	IAS 39 / IAS 37			IFRS 9 Esposizione				IFRS 9 Rettifiche di valore complessive			
	Am-montare lordo	Sva-lutazione collet-tiva	Sva-lutazione analiti-ca	Stage 1	Stage 2	Stage 3	Totale	Stage 1	Stage 2	Stage 3	Totale
Attività finanziarie valutate al costo ammortizzato	87.632	492	3.037	113.520	6.351	4.912	124.783	1.120	439	3.037	4.596
crediti verso banche	14.725	-	-	14.649	24	-	14.673	46	1	-	47
crediti verso clientela	71.400	492	3.037	59.944	6.328	4.912	71.183	1.065	438	3.037	4.540
titoli di debito	1.507	-	-	38.927	-	-	38.927	9	-	-	9
Attività finanziarie valutate al fair value con impatto sulla redditività complessiva	71.620	-	-	34.200	-	-	34.200	6	-	-	6
Totale esposizioni per cassa	159.252	492	3.037	147.720	6.351	4.912	158.983	1.126	439	3.037	4.602
Impegni e garanzie fuori bilancio	3.062	-	-	13.690	753	-	14.443	8	-	-	8
Totale esposizioni per cassa e fuori bilancio	162.314	492	3.037	161.410	7.104	4.912	173.426	1.134	439	3.037	4.610

La tabella successiva presenta il confronto delle rettifiche di valore, post IFRS 9, suddivise in base alla qualità del credito per stadi di rischio e per status del credito.

(€/000)	31/12/2017				Riclassifiche e rettifiche IFRS9			01/01/2018			
	Esposizione lorda	Rettifiche di valore complessive	Esposizione netta	% di copertura	Riclassifiche esposizione lorda	Riclassifiche rettifiche di valore	Rettifiche FTA IFRS 9	Esposizione lorda	Rettifiche di valore complessive	Esposizione netta	% di copertura
Sofferenze	2.606	2.481	125	95,2%	-	-	-	2.606	2.481	125	95,2%
Inadempienze probabili	1.131	329	802	29,1%	-	-	-	1.131	329	802	29,1%
Crediti scaduti / Sconfiniti	1.175	227	948	19,3%	-	-	-	1.175	227	948	19,3%
Crediti deteriorati	4.912	3.037	1.875	61,8%	-	-	-	4.912	3.037	1.875	61,8%
Crediti in bonis	81.213	491	80.722	0,6%	(231)	(61)	1.120	80.944	1.550	79.394	1,9%
di cui in Stage 2							397	6.351	439	5.912	6,9%
di cui in Stage 1							723	74.593	1.111	73.482	1,5%
Crediti in bonis rappresentati da titoli	73.127	-	73.127		-	-	15	73.127	15	73.112	0%
di cui in Stage 2							-	-	-	-	
di cui in Stage 1							15	73.127	15	73.112	0,0%
Totale esposizioni per cassa	159.252	3.528	155.724	2,2%	(231)	(61)	1.135	158.983	4.602	154.381	2,9%
Impegni e garanzie fuori bilancio	3.062	-	3.062	0,0%	11.381	-	8	14.443	8	14.435	0,1%
Totale esposizioni per cassa e fuori bilancio	162.314	3.528	158.786	2,17%	11.150	(61)	1.143	173.426	4.610	168.816	2,66%

#### PROSPETTI DI RICONCILIAZIONE

Le informazioni presentate relative all'informativa di transizione hanno l'obiettivo di fornire la riconciliazione tra:

- le categorie di valutazione presentate in conformità allo IAS 39 e all'IFRS 9;
- la classe dello strumento finanziario.

Nell'esercizio di prima applicazione dell'IFRS 9, non sarà necessario presentare gli importi delle singole voci di bilancio che sarebbero state indicate conformemente alle disposizioni in materia di classificazione e valutazione (che comprendono le disposizioni relative alla valutazione al costo ammortizzato delle attività finanziarie e relative alla riduzione di valore) di cui:

- all'IFRS 9 per gli esercizi precedenti;
- allo IAS 39 per l'esercizio in corso.

Il valore contabile, alla data di riferimento del bilancio, delle attività finanziarie le cui caratteristiche dei flussi finanziari contrattuali sono state valutate sulla base dei fatti e delle circostanze esistenti al momento della rilevazione iniziale dell'attività finanziaria, non tengono conto delle disposizioni relative alla modifica del valore temporale del denaro di cui ai paragrafi B4.1.9B-B4.1.9D dell'IFRS 9 fino a quando le attività finanziarie non sono eliminate contabilmente.

**PROSPETTI DI RICONCILIAZIONE E NOTE ESPLICATIVE**

In aggiunta alle riclassifiche dovute all'applicazione dell'IFRS 9 (ossia per Business Model e SPPI Test), si ritiene opportuno ricordare, in questa sede, anche quelle ascrivibili all'introduzione di nuovi schemi ufficiali mediante l'aggiornamento della Circolare n. 262/2005 di Banca d'Italia del dicembre 2017 che recepisce la nuova modalità di presentazione introdotta dall'IFRS 9.

Nelle tabelle seguenti sono riportati i prospetti di raccordo tra gli Schemi di Stato Patrimoniale individuali come da Bilancio 2017 e gli Schemi di Stato Patrimoniale individuali modificati dai nuovi criteri di classificazione introdotti dall'IFRS 9. I saldi contabili determinati sotto IAS 39 (saldi contabili al 31.12.2017) sono ricondotti alla nuova categoria IFRS 9 tenendo conto dei nuovi criteri di classificazione e senza l'applicazione dei nuovi criteri di valutazione e misurazione, facendo convergere, quindi, il totale delle attività e delle passività sotto IFRS 9 con il totale delle attività e delle passività sotto IAS 39.

## Schema ex IFRS 9 - ATTIVO (€/000)

Schema ex IAS 39 - ATTIVO (€/000)	10. Cassa e disponibilità liquide	20. Attività finanziarie valutate al fair value con impatto a conto economico			30. Attività finanziarie valutate al fair value con impatto sulla redditività complessiva	40. Attività finanziarie valutate al costo ammortizzato		80. Attività materiali	100. Attività fiscali		120. Altre attività	31/12/2017 IAS 39
		a) attività finanziarie detenute per la negoziazione	b) attività finanziarie designate al fair value	c) altre attività finanziarie obbligatoriamente valutate al fv		a) crediti verso banche	b) crediti verso clientela		a) correnti	b) anticipate		
-10. Cassa e disponibilità liquide	459											459
20. Attività finanziarie detenute per la negoziazione		-										-
30. Attività finanziarie valutate al fair value			-									-
40. Attività finanziarie disponibili per la vendita				1.504	34.200		35.916					71.620
50. Attività finanziarie detenute fino alla scadenza							1.507					1.507
60. Crediti verso banche							14.725					14.725
70. Crediti verso clientela				231			67.703					67.934
80. Derivati di copertura												-
90. Adeguamento di valore delle attività finanziarie oggetto di copertura generica (+/-)												-
100. Partecipazioni												-
110. Attività materiali								1.248				1.248
120. Attività immateriali												-
130. Attività fiscali		-	-	-	-	-	-	-	255	1.166	-	1.421
a) correnti									255			255
b) anticipate										1.166		1.166
140. Attività non correnti e gruppi di attività in via di dismissione												-
150. Altre attività											1.266	1.266
31/12/2017 IAS 39 riclassificato (€/000)	459	-	-	1.735	34.200	14.725	105.126	1.248	255	1.166	1.266	160.180

Schema IFRS 9 - PASSIVO (€/000)																
Schema IAS 39 - PASSIVO (€/000)	10. Passività finanziarie valutate al costo ammortizzato			60. Passività fiscali		80. Altre passività	90. Trattamento di fine rapporto del personale	100. Fondi per rischi e oneri			110. Riserve da valutazione	140. Riserve	150. Sovraprezzi di emissione	160. Capitale	180. Utile (Perdita) d'esercizio (+/-)	31/12/2017 IAS 39
	a) debiti verso banche	b) debiti verso clientela	c) titoli in circolazione	a) correnti	b) differite			a) impegni e garanzie rilasciate	b) quiescenza e obblighi simili	c) altri fondi per rischi e oneri						
10. Debiti verso banche	29.072															29.072
20. Debiti verso clientela		110.219														110.219
30. Titoli in circolazione			382													382
80. Passività fiscali	-	-	-	79	187	-	-	-	-	-	-	-	-	-	-	266
a) correnti				79												79
b) differite					187											187
100. Altre passività						3.619		53								3.672
110. Trattamento di fine rapporto del personale							318									318
120. Fondi per rischi e oneri	-	-	-	-	-	-	-	-	-	118	-	-	-	-	-	118
b) altri fondi										118						118
130. Riserve da valutazione											32					32
160. Riserve												12.891				12.891
170. Sovraprezzi di emissione													76			76
180. Capitale														2.364		2.364
200. Utile (perdita) d'esercizio (+/-)															769	769
31/12/2017 IAS 39 riclassificato	29.072	110.219	382	79	187	3.619	318	53	-	118	32	12.891	76	2.364	769	160.180

### IMPATTI IFRS 9 SU STATO PATRIMONIALE E PATRIMONIO NETTO DI APERTURA

Dopo aver illustrato nelle tabelle precedenti (tabella 1.8 e tabella 1.9) la riconduzione dei saldi al 31 dicembre 2017 ai nuovi schemi IFRS 9, quelle successive mostrano gli impatti derivanti dall'introduzione del nuovo principio, suddividendoli in ragione di quelli generati dalle nuove regole di misurazione, dal nuovo modello di calcolo dell'impairment e dalla normativa fiscale.



Circolare 262/2005 5° aggiornamento - ATTIVO		31/12/2017 IAS 39 riclassificato (€/000)	Classificazione e Misurazione (€/000)	Impairment (€/000)	Impatti fiscali FTA (€/000)	01/01/2018 IFRS 9 (€/000)
10.	Cassa e disponibilità liquide	459				459
20.	Attività finanziarie valutate al fair value con impatto a conto economico	1.735	(120)	-	-	1.615
	a) attività finanziarie detenute per la negoziazione	-				-
	b) attività finanziarie designate al fair value	-				-
	c) altre attività finanziarie obbligatoriamente valutate al fair value	1.735	(120)			1.615
30.	Attività finanziarie valutate al fair value con impatto sulla redditività complessiva	34.200		(6)		34.194
40.	Attività finanziarie valutate al costo ammortizzato	119.851	-	(1.067)	-	118.784
	a) crediti verso banche	14.725		(47)		14.677
	b) crediti verso clientela	105.126	-	(1.020)		104.106
50.	Derivati di copertura	-				-
60.	Adeguamento di valore delle attività finanziarie oggetto di copertura generica (+/-)	-				-
70.	Partecipazioni	-				-
80.	Attività materiali	1.248				1.248
90.	Attività immateriali	-				-
100.	Attività fiscali	1.421	-	-	(55)	1.366
	a) correnti	255				255
	b) anticipate	1.166			(55)	1.112
110.	Attività non correnti e gruppi di attività in via di dismissione	-				-
120.	Altre attività	1.266				1.266
	Totale dell'ATTIVO	160.180	(120)	(1.073)	(55)	158.933

La diversa classificazione delle attività finanziarie nelle nuove categorie previste dall'IFRS 9 e la conseguente diversa metodologia di valutazione hanno determinato un impatto complessivamente negativo pari a 1.247 mila euro.

Tale valore risulta così composto:

- **riclassifica di attività finanziarie valutate al costo ammortizzato tra le attività finanziarie obbligatoriamente valutate al fair value a seguito del fallimento del test SPPI, con conseguente determinazione del valore di carico pari 120 mila euro. Tale valore è stato determinato riclassificando i crediti per euro 231 mila dalla voce crediti verso clientela al 31 dicembre 2017 nettato della variazione di fair value pari a 59 mila euro (Riserva di utili) e degli accantonamenti pregressi pari a 61 mila euro stornati dalla voce altre passività (si veda tabella successiva);**
- **maggiori rettifiche di valore connesse all'applicazione delle nuove regole di Impairment ("expected credit losses") relative all'introduzione del nuovo principio IFRS 9 e pari al valore complessivo di 1.073 mila euro;**
- **effetto dello storno delle imposte differite (attive e passive) per un totale netto di 55 mila euro, maturate al 31.12.2017 sulle attività disponibili per la vendita ex IAS 39 riclassificate ai sensi dell'IFRS9.**

Circolare 262/2005 5° aggiornamento - PASSIVO		31/12/2017 IAS 39 riclassificato (€/000)	Classificazione e Misurazione (€/000)	Impairment (€/000)	Impairment (€/000)	01/01/2018 IFRS 9 (€/000)
10.	Passività finanziarie valutate al costo ammortizzato	139.673	-	-	-	139.673
	a) debiti verso banche	29.072				29.072
	b) debiti verso clientela	110.219				110.219
	c) titoli in circolazione	382				382
20.	Passività finanziarie di negoziazione	-				-
30.	Passività finanziarie designate al fair value	-				-
40.	Derivati di copertura	-				-
50.	Adeguamento di valore delle passività finanziarie oggetto di copertura generica	-				-
60.	Passività fiscali	266	-	-	(112)	154
	a) correnti	79				79
	b) differite	187	-		(112)	75
70.	Passività associate ad attività in via di dismissione	-				-
80.	Altre passività	3.619	(113)			3.506
90.	Trattamento di fine rapporto del personale	318				318
100.	Fondi per rischi e oneri	171	53	8	-	232
	a) impegni e garanzie rilasciate	53	53	8		115
	b) quiescenza e obblighi simili	-				-
	c) altri fondi per rischi e oneri	118				118
110.	Riserve da valutazione	32		60	(20)	72
120.	Azioni rimborsabili	-				-
130.	Strumenti di capitale	-				-
140.	Riserve	12.891	(60)	(1.142)	77	11.766
150.	Sovraprezzi di emissione	76				76
160.	Capitale	2.364				2.364
170.	Azioni proprie	-				-
180.	Utile (Perdita) d'esercizio (+/-)	769				769
	<b>Totale del PASSIVO e del PATRIMONIO NETTO</b>	<b>160.180</b>	<b>(120)</b>	<b>(1.073)</b>	<b>(55)</b>	<b>158.933</b>

Per quanto concerne il Passivo, si segnalano maggiori rettifiche di valore a fronte dell'impairment effettuato sulle garanzie concesse ed impegni (irrevocabili e revocabili) ad erogare fondi per 8 mila euro iscritte tra i fondi rischi e oneri. La variazione delle riserve di valutazione per 40 mila euro è dovuta all'impairment IFRS 9 effettuato sui titoli classificati in FVOCI. In relazione agli effetti di classificazione e misurazione, si rimanda a quanto dettagliato in calce alla tabella 1.10.

**PATRIMONIO NETTO: RICONCILIAZIONE TRA I VALORI AL 31/12/2017 (IAS 39) E AL 01/01/2018**

Nella tabella seguente vengono riassunti gli impatti del Patrimonio netto contabile derivanti dall'introduzione dell'IFRS 9 al netto della fiscalità.

Il patrimonio netto al 1° gennaio 2018 (ex IFRS 9) ammontava a 23.591 mila euro, in diminuzione rispetto al patrimonio netto al 31 dicembre 2017 (ex IAS 39) pari a 658 mila euro.

In particolare viene fornita indicazione, per ogni voce di bilancio, del relativo effetto sia di classificazione e misurazione che di impairment derivante dall'introduzione dell'IFRS 9, al netto dell'impatto fiscale.

(€/000)	Effetto di transizione a IFRS 9
Patrimonio netto IAS 39 (31/12/2017)	16.133
Voce 20. Attività finanziarie valutate al fair value con impatto a conto economico	(60)
Effetto Classificazione e Misurazione	
Effetto Classificazione e Misurazione (Riserva di utili)	(60)
Voce 30. Attività finanziarie valutate al fair value con impatto sulla redditività complessiva	60
Effetto Classificazione e Misurazione	
Effetto Classificazione e Misurazione (Riserva da valutazione)	-
Effetto Impairment (Riserva di utili)	
Effetto Impairment (Riserva da valutazione)	60
Voce 40. Attività finanziarie valutate al costo ammortizzato	(1.134)
Effetto Classificazione e Misurazione	
Effetto Impairment	(1.134)
- Stage 1 e 2	(1.134)
- Stage 3	-
Impegni e garanzie fuori bilancio	(8)
Effetto Impairment	(8)
Impatti fiscali	57
Impatti Totali a Patrimonio Netto	(1.085)
Patrimonio netto IFRS 9 (01/01/2018)	15.048
Azioni rimborsabili	-
Strumenti di capitale	-
Riserve	12.891
Sovraprezzi di emissione	76
Capitale	2.364
Azioni proprie	-
Utile (Perdita) d'esercizio (+/-)	769
Totale del PASSIVO e del PATRIMONIO NETTO	160.180

Si specifica che, in sede di First Time Adoption dell'IFRS9, sono state effettuate riclassifiche fra le riserve di valutazione e le riserve di utili (riserva di FTA) sia a fronte dell'applicazione dei nuovi criteri di classificazione e misurazione, sia per effetto dell'applicazione delle nuove metodologie di impairment.

Le prime, pari a 60 mila euro sono dovute riclassifica di attività finanziarie valutate al costo ammortizzato tra le attività finanziarie obbligatoriamente valutate al fair value a seguito del fallimento del test SPPI, come dettagliato in calce alla tabella 1.3.

Con riferimento invece all'impairment, l'impatto negativo connesso alle maggiori rettifiche risulta essere pari a 1.134 mila euro.

#### **STRUMENTI FINANZIARI: RICLASSIFICHE DI ATTIVITÀ SUCCESSIVAMENTE VALUTATE AL COSTO AMMORTIZZATO E AL FVTOCI**

Come richiesto dall'IFRS 7 al paragrafo 42 M, occorre fornire il dettaglio, per le attività e passività finanziarie che sono state riclassificate per essere valutate al costo ammortizzato e, nel caso delle sole attività finanziarie, che sono state riclassificate dal fair value (valore equo) rilevato nell'utile (perdita) d'esercizio al fair value (valore equo) rilevato nelle altre componenti di conto economico complessivo, dei seguenti importi:

- **fair value (valore equo) delle attività finanziarie o delle passività finanziarie alla data di chiusura dell'esercizio;**
- **utile o perdita in termini di fair value (valore equo) che sarebbero stati rilevati nell'utile (perdita) d'esercizio o nelle altre componenti di conto economico complessivo nel corso dell'esercizio se le attività o le passività finanziarie non fossero state riclassificate.**

<b>Riclassifiche al costo ammortizzato (Attività)</b>	<b>(€/000)</b>
Da Attività finanziarie disponibili per la vendita (Classificazione ex IAS 39)	
Fair value al 31.12.2017	35.916
Utile o Perdita in termini di fair value che sarebbero stati rilevati nelle altre componenti di conto economico complessivo	230
Da Attività finanziarie valutate al fair value (Classificazione ex IAS 39)	
Fair value al 31.12.2017	-
Utile o perdita in termini di fair value che sarebbero stati rilevati nell'utile (perdita) d'esercizio	-
Da Attività finanziarie detenute per la negoziazione (Classificazione ex IAS 39)	
Fair value al 31.12.2017	-
Utile o perdita in termini di fair value che sarebbero stati rilevati nell'utile (perdita) d'esercizio	-

<b>Riclassifiche al Fair Value Through Other Comprehensive Income (Attività)</b>	<b>(€/000)</b>
Da Attività finanziarie valutate al fair value (Classificazione ex IAS 39)	
Fair value al 31.12.2017	-
Utile o perdita in termini di fair value che sarebbero stati rilevati nell'utile (perdita) d'esercizio	-
Da Attività finanziarie detenute per la negoziazione (Classificazione ex IAS 39)	
Fair value al 31.12.2017	-
Utile o perdita in termini di fair value che sarebbero stati rilevati nell'utile (perdita) d'esercizio	-

<b>Riclassifiche al costo ammortizzato (Passività)</b>	<b>(€/000)</b>
Da Passività finanziarie valutate al fair value (Classificazione ex IAS 39)	
Fair value al 31.12.2017	-
Utile o perdita in termini di fair value che sarebbero stati rilevati nell'utile (perdita) d'esercizio	-
Da Passività finanziarie di negoziazione (Classificazione ex IAS 39)	
Fair value al 31.12.2017	-
Utile o perdita in termini di fair value che sarebbero stati rilevati nell'utile (perdita) d'esercizio	-

**SEZIONE 3****EVENTI SUCCESSIVI ALLA DATA DI RIFERIMENTO DEL BILANCIO**

Nel periodo di tempo intercorrente tra la data di riferimento del bilancio e la sua approvazione da parte del Consiglio di amministrazione, avvenuta in data 25 marzo 2019, non sono intervenuti fatti che comportino una modifica dei dati approvati in tale sede, né si sono verificati fatti di rilevanza tale da richiedere una integrazione all'informativa fornita.

Il 4 marzo 2019 in una lettera ufficiale pervenuta alla Capogruppo Iccrea Banca, la Banca Centrale Europea ha comunicato il suo benestare alla costituzione del Gruppo Bancario Cooperativo Iccrea. Nella comunicazione è evidenziato che "il Consiglio direttivo della Banca centrale europea (BCE) ha deciso di confermare che le condizioni per la costituzione del Gruppo bancario cooperativo sono soddisfatte e gli effetti della decisione decorrono dal giorno della notifica ai destinatari". La Banca d'Italia ha perfezionato quindi l'iscrizione all'albo dei Gruppo Bancari del nuovo Gruppo Bancario Cooperativo Iccrea.

Nasce ufficialmente il più grande gruppo bancario cooperativo italiano con 142 Banche di Credito Cooperativo, dislocate su 1700 comuni in una rete di oltre 2600 sportelli, più di 4 milioni di clienti, 750 mila soci, con attivi per 153 miliardi di euro e fondi propri per 11 miliardi di euro: un gruppo bancario che in Italia si colloca al terzo posto per numero di sportelli ed al quarto per attivi.

**SEZIONE 4****ALTRI ASPETTI**

Il bilancio della Banca è sottoposto alla revisione legale della Società Kpmg SpA alla quale è stato conferito l'incarico per il periodo 2016 - 2024, in esecuzione della delibera assembleare del 14/05/2016.

**Utilizzo di stime e assunzioni nella predisposizione del bilancio d'esercizio**

La redazione del bilancio d'esercizio richiede anche il ricorso a stime e ad assunzioni che possono determinare significativi effetti sui valori iscritti nello stato patrimoniale e nel conto economico, nonché sull'informativa relativa alle attività e passività potenziali riportate in bilancio.

L'elaborazione di tali stime implica l'utilizzo delle informazioni disponibili e l'adozione di valutazioni soggettive, fondate anche sull'esperienza storica, utilizzata ai fini della formulazione di assunzioni ragionevoli per la rilevazione dei fatti di gestione.

Per loro natura le stime e le assunzioni utilizzate possono variare di periodo in periodo; non può quindi escludersi che negli esercizi successivi gli attuali valori iscritti in bilancio potranno differire anche in maniera significativa a seguito del mutamento delle valutazioni soggettive utilizzate.

Le principali fattispecie per le quali è maggiormente richiesto l'impiego di valutazioni soggettive da parte del Consiglio di Amministrazione sono:

- **la verifica del rispetto dei requisiti per la classificazione delle attività finanziarie nei portafogli contabili che prevedono l'impiego del criterio del costo ammortizzato (Test SPPI), con particolare riferimento all'esecuzione del cosiddetto benchmark test;**
- **la quantificazione delle perdite per riduzione di valore dei crediti e, più in generale, delle altre attività finanziarie;**
- **la determinazione del fair value degli strumenti finanziari da utilizzare ai fini dell'informativa di bilancio;**
- **l'utilizzo di modelli valutativi per la rilevazione del fair value degli strumenti finanziari non quotati in mercati attivi;**
- **la quantificazione dei fondi del personale e dei fondi per rischi e oneri;**
- **le stime e le assunzioni sulla recuperabilità della fiscalità differita attiva.**

La descrizione delle politiche contabili applicate sui principali aggregati di bilancio fornisce i dettagli informativi necessari all'individuazione delle principali assunzioni e valutazioni soggettive utilizzate nella redazione del bilancio d'esercizio.

Per le ulteriori informazioni di dettaglio inerenti alla composizione e ai relativi valori di iscrizione delle poste interessate dalle stime in argomento si fa, invece, rinvio alle specifiche sezioni di nota integrativa.

Applicazione a partire dal 1° gennaio 2019 del nuovo principio contabile IFRS 16. Il regolamento 2017/1986 l'UE ha recepito il Principio Contabile Internazionale IFRS 16 – Leases che riformula significativamente il trattamento contabile del leasing, sostituendo i previgenti riferimenti contabili in materia (IAS 17 - Leasing; IFRIC 4 - Determinazione della circostanza che un contratto contenga un leasing; SIC 15 - Leasing Operativo, trattamento degli incentivi; SIC 27 - Valutazione della sostanza delle operazioni nella forma legale dei leasing). L'applicazione del nuovo principio sarà obbligatoria per gli esercizi decorrenti dal 1° gennaio 2019 o successivamente a tale data.

Come già cennato, il nuovo standard contabile introduce una definizione di leasing basata, indipendentemente dalla forma contrattuale (leasing finanziario, operativo, affitto, noleggio, etc.) su due principali presupposti: (i) l'esistenza di un bene identificato; (ii) il diritto contrattuale al controllo dell'utilizzo (esclusivo) di tale bene da parte del cliente; ciò posto, vengono stabiliti - sulla base di un trattamento contabile uniforme che si applica sia al leasing finanziario che a quello operativo - i principi in materia di rilevazione, valutazione ed esposizione in bilancio, nonché le informazioni integrative da fornire nei bilanci del locatore e del locatario.

Nella prospettiva del locatario, le modifiche al trattamento contabile e alla rappresentazione di bilancio dei contratti di leasing operativo, noleggio, affitto e similari nella prospettiva del locatario sono significative.

Riguardo a tali fattispecie contrattuali, nel bilancio del locatario infatti, la nuova disciplina contabile comporta:

1. *nello SP, l'obbligo di rilevazione (i) nell'Attivo del c.d. "diritto d'uso" (Right of Use – ROU) oggetto di successivo ammortamento, (ii) nel passivo di una passività pari al valore attuale dei flussi contrattuali;*
2. *nel Conto Economico, la scomposizione del complessivo onere rappresentato dai canoni di locazione sui beni in leasing operativo in più voci di costo rappresentative dell'ammortamento del bene e degli interessi passivi in riferimento alla passività finanziaria iscritta in bilancio, con effetti sia di ricomposizione del margine di intermediazione e dei costi operativi, sia di diversa allocazione anno per anno del complessivo costo dell'operazione lungo la durata contrattuale della stessa (a causa del calcolo della componente finanziaria del contratto).*

Nella prospettiva del locatore restano invece, come anticipato, sostanzialmente invariate le regole di contabilizzazione dei contratti di leasing disciplinate dallo IAS 17. Il principio consente per la transizione contabile l'applicazione alternativa dei seguenti metodi:

1. *full retrospective approach ovvero applicazione retroattiva a ciascun esercizio precedente presentato conformemente allo IAS 8;*
2. *modified retrospective approach, ovvero applicazione retroattiva con rilevazione dell'effetto cumulativo dalla data dell'applicazione iniziale del principio a riserve.*

In caso di scelta del secondo approccio, l'IFRS 16 viene applicato retroattivamente solo ai contratti che non sono conclusi alla data dell'applicazione iniziale (1° gennaio 2019). Ciò premesso, la Banca, in stretto raccordo con le attività progettuali coordinate dalla futura capogruppo ha:

1. *definito ai fini della transizione di applicare l'opzione retrospettiva modificata che non prevede il restatement dei dati comparativi del 2018 (c.d. modified retrospective approach);*
2. *analizzato le principali fattispecie contrattuali oggetto di potenziale impatto;*
3. *condotto una prima stima dei possibili impatti che l'entrata in vigore di tale principio determinerà attraverso l'analisi delle informazioni e dati desumibili dai contratti in ambito.*

L'assessment in argomento ha evidenziato le seguenti principali categorie merceologiche su cui si applicheranno gli effetti del nuovo Principio Contabile, rappresentate prevalentemente da immobili in locazione (in particolare riferiti alle strutture in cui operano le filiali e gli spazi per l'ATM), noleggio di stampanti e di attrezzature d'ufficio, personal computer, server, smartphone/tablet, autovetture e veicoli aziendali, ATM evoluti.



Anche ai fini di una prima valutazione dell'impatto dell'applicazione del nuovo principio, in linea con gli indirizzi forniti dalla futura capogruppo per la transizione al nuovo principio, la Banca ha:

- **ipotizzato l'applicazione retroattiva del principio contabilizzando l'effetto cumulativo dell'applicazione iniziale alla data della stessa conformemente ai paragrafi C5 b) dell'IFRS 16 (c.d. cumulative catch-up approach);**
- **il riferimento di cui sopra consente la rappresentazione nell'attivo dello Stato Patrimoniale di un RoU (right of use) equivalente alla passività derivante dalla determinazione del valore attuale dei flussi finanziari contrattuali;**
- **assunto l'applicazione delle seguenti semplificazioni ed espedienti pratici disciplinati dal Principio:**
  - o esenzione prevista per i leasing a breve termine (short term contract);
  - o esenzione per i leasing di modesto valore (low value contract), a riguardo individuando la soglia relativa in euro 5.000 di valore unitario del bene (valore a nuovo);
  - o non applicazione dell'IFRS 16 ai leasing di attività immateriali diverse da quelle già escluse dal campo di applicazione del principio dal paragrafo 3, dello stesso;
- **assunto il trattamento della componente IVA come costo dell'esercizio;**
- **avendo verificato l'assenza di tassi di interesse impliciti nei contratti di locazione analizzati, in via preliminare ai fini della stima di impatto in oggetto, proceduto a quantificare l'IBR, tenendo conto della una curva dei rendimenti relativi a covered bond emessi da Banche Italiane disponibile su Bloomberg fonte BVAL.**

Tutto ciò premesso, sulla base delle assunzioni richiamate e delle esenzioni già descritte delle quali la Banca ha inteso avvalersi, sono emersi i seguenti valori:

Tipologia asset sottostanti	Numero contratti	Short Term Low Value	In scope per impatti	RoU HP 2	% su RoU TOT	Impatto su RWA**	
AUTOMOBILI	1	-	-	1	44,111	10,7%	3.529
IT EQUIPMENT	6	1	5	-	-	-	-
BUILDING	3	1	-	2	366.588	89,3%	29.327
OTHER	1	1	-	-	-	-	-
<b>TOTALE</b>	<b>11</b>	<b>3</b>	<b>5</b>	<b>3</b>	<b>410.700</b>	<b>100%</b>	<b>32.856</b>

Sotto il profilo prudenziale, il diritto d'uso di un bene tangibile iscritto all'attivo, fin tanto che la Banca continua a detenere l'asset tangibile in leasing, (i) non deve essere dedotto dal capitale regolamentare; (ii) deve essere incluso nell'ammontare delle attività di rischio e nel denominatore del leverage ratio, con applicazione della ponderazione del 100%.

Nella sostanza, a parità di altre condizioni, l'effetto che si determina sul CET1 della Banca è l'aumento del denominatore del risk based capital ratio con conseguente riduzione dei ratio patrimoniali.

L'impatto stimato derivante dall'applicazione del coefficiente del 8% al valore del "Diritto all'uso" ponderato al 100% è pertanto pari a 33 mila euro.

**Riforma delle Banche di Credito Cooperativo**

Il Decreto Legge 14 febbraio 2016, n. 18 (cui ha fatto seguito la legge di conversione 8 aprile 2016, n. 49) ha introdotto l'istituto del Gruppo Bancario Cooperativo. A seguito dell'introduzione del suddetto istituto, è stato avviato il processo di modifica della normativa specifica di settore da parte della Banca d'Italia, che ha emanato le regole di base del funzionamento dei Gruppi Bancari Cooperativi, nell'ambito del 19° aggiornamento della circolare n. 285 del 2 novembre 2016.

Le disposizioni attuative emanate dalla Banca d'Italia hanno l'obiettivo "di consentire la creazione di gruppi bancari caratterizzati da unità di direzione strategica e operativa, integrazione della governance e coesione patrimoniale, e perciò capaci di rispettare le regole prudenziali europee, di soddisfare gli standard di supervisione del Meccanismo di Vigilanza Unico e di risolvere autonomamente eventuali difficoltà di singole banche del gruppo

La disposizione di legge citata ha introdotto l'art 37-bis, che stabilisce che il gruppo bancario cooperativo è composto da:

- una società capogruppo costituita in forma di società per azioni e autorizzata all'esercizio dell'attività bancaria il cui capitale è detenuto in misura maggioritaria dalle banche di credito cooperativo appartenenti al gruppo, che esercita attività di direzione e coordinamento sulle società del gruppo sulla base di un contratto conforme a quanto previsto dal comma 3 del presente articolo. Il medesimo contratto assicura l'esistenza di una situazione di controllo come definito dai principi contabili internazionali adottati dall'Unione europea; il requisito minimo di patrimonio netto della società capogruppo è di un miliardo di euro;
- le banche di credito cooperativo che aderiscono al contratto e hanno adottato le connesse clausole statutarie;
- le società bancarie, finanziarie e strumentali controllate dalla capogruppo.

La creazione di un gruppo bancario cooperativo, composto da una società capogruppo costituita nella forma di società per azioni, mira a consentire l'accesso al mercato ed il tempestivo soddisfacimento di eventuali esigenze di ricapitalizzazione da parte delle società "controllate", ossia delle banche di credito cooperativo. Inoltre, l'integrazione di più banche nell'ambito dello stesso gruppo ha gli obiettivi di accrescere l'efficienza operativa e di migliorare la governance, anche grazie all'esercizio dei poteri di direzione e coordinamento esercitati dalla capogruppo.

Come descritto fra gli eventi successivi, in data 4 marzo 2019 la Banca Centrale Europea ha comunicato il suo benestare alla costituzione del Gruppo Bancario Cooperativo Iccrea, cui la Banca ha aderito con delibere assembleari del 27/05/2017, con il successivo perfezionamento da parte della Banca d'Italia della sua iscrizione all'albo dei Gruppo Bancari.

Iccrea Banca aveva portato a compimento l'iter di costituzione del GBCI in applicazione dell'art. 2 del Decreto, che ha previsto il termine di 18 mesi decorrenti dall'entrata in vigore della normativa di attuazione (i.e. da novembre 2016) per la proposizione da parte della capogruppo dell'istanza di costituzione di un gruppo bancario cooperativo. Tale istanza era stata presentata in data 27 aprile 2018.

In data 24 luglio 2018 Iccrea Banca ha ricevuto l'autorizzazione dalla Banca Centrale Europea per la costituzione del GBC Iccrea.

Oltre a quella della scrivente, le assemblee di altre 141 banche di credito cooperativo hanno deliberato ultimativamente l'adesione al costituendo GBCI. L'adesione si è finalizzata con la sottoscrizione del contratto di coesione e dell'accordo di garanzia disciplinati dall'art 37 bis, commi 3 e 4, TUB in data 14/01/2019.

Per maggiori dettagli sui contenuti e le previsioni del Provvedimento di riforma delle Banche di Credito Cooperativo disciplinata dal Decreto citato, nonché sulle attività condotte per la costituzione e l'avvio operativo del Gruppo, si rimanda a quanto riportato nella Relazione sulla gestione degli Amministratori.

**Direttiva BRRD (Bank Recovery and Resolution Directive – 2014/59/EU) - Contabilizzazione del contributo al Single Resolution Fund**

Dal 1° gennaio 2016 gli intermediari dell'area Euro sono chiamati a partecipare al Fondo di Risoluzione Unico (Single Resolution Fund - SRF) mediante contribuzioni annuali ex-ante, in linea con le disposizioni del Regolamento (UE) n. 806/2014 del Parlamento Europeo e del Consiglio del 15 luglio 2014.

Le regole per la determinazione delle quote di contribuzione al SRF sono definite nel Regolamento delegato della Commissione Europea n. 2015/63 e nel Regolamento di esecuzione del Consiglio n. 2015/81. Nel mese di maggio la Banca d'Italia, in qualità di autorità di risoluzione, ha come di consueto reso destinatarie le banche italiane,

assoggettate alla Direttiva BRRD (Bank Recovery and Resolution Directive 2014/59/EU), della comunicazione con cui viene indicato il contributo ordinario ex ante dovuto per l'esercizio 2018, calcolato ai sensi dei Regolamenti Delegati citati.

Tale contributo è stato determinato dal Single Resolution Board in collaborazione con Banca d'Italia e il versamento del medesimo in circostanze normali poteva, ai sensi del Regolamento Delegato della Commissione Europea n. 2015/81, essere corrisposto anche mediante la sottoscrizione di impegni di pagamento irrevocabili nella misura minima del 15%.

In tal senso, la citata comunicazione prevedeva, in linea con quanto previsto per l'esercizio 2017, la possibilità di poter eventualmente optare per la contribuzione sotto forma di liquidità in ragione dell'85% del contributo e, nella misura del restante 15%, mediante la sottoscrizione di un impegno irrevocabile garantito mediante cash collaterale.

Come avvenuto negli anni precedenti, anche per l'anno 2019, gli intermediari dovranno procedere al versamento di un ottavo del target level complessivo del SRF, come determinato dal Comitato di Risoluzione Unico (Single Resolution Board - SRB).

A tale fine, sono state avviate le attività funzionali alla rilevazione dei dati per il calcolo delle contribuzioni 2019, che verrà eseguito dal SRB sulla base delle disposizioni del Regolamento delegato (UE) 2015/63 della Commissione e del Regolamento di esecuzione (UE) 2015/81 del Consiglio.

Operazioni mirate di rifinanziamento a lungo termine (Targeted Longer-Term Refinancing Operations, TLTRO) con la BCE.

Le operazioni mirate di rifinanziamento a lungo termine presentano le seguenti principali caratteristiche:

- per le operazioni TLTRO-II, condotte da giugno 2016 a marzo 2017, il tasso d'interesse è pari, per la durata dell'operazione (quattro anni), al tasso applicato alle operazioni di rifinanziamento principale alla data di aggiudicazione di ciascuna TLTRO-II.

Tale tasso può essere ridotto in relazione all'andamento, rispetto a un prefissato benchmark del credito erogato dalle banche prenditrici al settore privato non finanziario nel periodo 1° febbraio 2016 - 31 gennaio 2018. In caso di superamento del benchmark, il tasso è ridotto in maniera correlata al tasso dei depositi presso la BCE (deposit facility) applicato alla data di aggiudicazione di ciascuna TLTRO-II.

Al 31 dicembre 2018 la Banca, ha rilevato il beneficio derivante dal TLTRO II sulla base dei riferimenti a riguardo comunicati da Iccrea Banca, capo gruppo del TLTRO group cui la banca ha aderito.

## A.2 – PARTE RELATIVA ALLE PRINCIPALI VOCI DI BILANCIO

Di seguito sono indicati i Principi Contabili adottati per la predisposizione delle principali voci del bilancio. L'esposizione delle stesse è effettuata avendo a riferimento le fasi di classificazione, iscrizione, valutazione e cancellazione delle diverse poste dell'attivo e del passivo; per ciascuna delle suddette fasi è riportata, ove rilevante, anche la descrizione dei relativi effetti economici.

In considerazione della rilevanza delle modifiche apportate dell'IFRS 9 ai criteri di iscrizione, classificazione e valutazione delle attività e passività finanziarie, si fornisce una preliminare evidenza delle principali novità introdotte dal citato principio contabile internazionale, la cui applicazione è obbligatoria a partire dal 1° gennaio 2018.

### I criteri di classificazione delle attività finanziarie

La classificazione delle attività finanziarie nelle categorie previste dall'IFRS9 viene effettuata sulla base di entrambi i seguenti elementi:

- **il Business Model identificato dalla Banca per la gestione delle attività finanziarie;**
- **le caratteristiche relative ai flussi finanziari contrattuali dell'attività finanziaria (c.d. "SPPI Test").**

Dal combinato disposto dei due driver sopra menzionati discende la classificazione delle attività finanziarie, secondo quanto di seguito evidenziato:

- I. *Attività finanziarie valutate al costo ammortizzato: attività che superano l'SPPI Test e rientrano nel business model "Hold to collect" (HTC);*
  - II. *Attività finanziarie valutate al fair value con impatto sulla redditività complessiva (FVOCI): attività che superano l'SPPI Test e rientrano nel business model "Hold to collect and sell" (HTCS);*
  - III. *Attività finanziarie valutate al fair value con impatto a conto economico (FVTPL): si tratta di una categoria residuale, in cui rientrano gli strumenti finanziari che non sono classificabili nelle categorie precedenti in relazione al business model di riferimento o che non superano il test sulle caratteristiche dei flussi contrattuali (SPPI Test).*
- Di seguito si riportano le evidenze specifiche per ciascuno dei due elementi sopra citati.

### Il Business Model

Con specifico riferimento al Business Model, il principio IFRS9 individua tre differenti modelli di business, che a loro volta riflettono le modalità con le quali vengono gestite le attività finanziarie:

- I. *"Hold To Collect": modello di business in cui vi rientrano le attività finanziarie detenute con l'obiettivo di realizzare i flussi di cassa contrattuali, mantenendo lo strumento finanziario sino alla scadenza;*
- II. *"Hold to Collect and Sell": modello di business che include le attività finanziarie detenute con l'obiettivo sia di realizzare i flussi di cassa contrattuali nel corso della durata dell'attività, sia di incassare i proventi della vendita della stessa;*
- III. *"Other": modello di business avente natura residuale e che comprende gli strumenti finanziari non classificabili nelle precedenti categorie, principalmente rappresentati dalle attività finanziarie detenute al fine di realizzare flussi di cassa tramite la vendita (attività detenute per la negoziazione).*

Il modello di business rappresenta quindi la modalità con cui la Banca gestisce i suoi attivi finanziari, cioè con cui intende realizzare i flussi di cassa delle attività finanziarie rappresentate da titoli di debito e crediti: esso deve quindi essere osservabile attraverso le attività che la Banca esercita in quanto riflette il modo in cui gruppi di attività finanziarie sono gestiti collettivamente per perseguire un determinato obiettivo aziendale; non dipende dalle intenzioni definite rispetto ad un singolo strumento ma deve essere stabilito ad un livello più alto di aggregazione, facendo riferimento alla modalità con cui portafogli omogenei vengono gestiti al fine del raggiungimento di un determinato obiettivo.

La definizione dei modelli di business della Banca tiene, quindi, in considerazione tutti gli elementi utili emergenti sia dagli obiettivi strategici definiti dai Dirigenti con responsabilità strategiche, mediante l'opportuno coinvolgimento delle strutture di business, sia dall'assetto organizzativo delle strutture proposte alla gestione degli attivi e dalle modalità di definizione del budget e valutazione delle performance delle stesse, nonché in stretta coerenza con i riferimenti e indirizzi in materia condivisi con le pertinenti strutture tecniche della futura Capogruppo.

In considerazione di quanto osservato può quindi esistere più di un modello di business per la gestione degli strumenti finanziari, anche con riferimento alla medesima attività finanziaria. Ad esempio, una tranche di un titolo potrebbe essere acquistata nell'ambito di un modello di business Hold to Collect, mentre, una seconda tranche del medesimo strumento potrebbe essere acquistata sia per incassarne i flussi contrattuali che per venderla (HTCS) (si pensi al medesimo titolo obbligazionario (e.g. BTP) che potrebbe essere detenuto sia nel modello di business HTC, sia nel modello di business HTCS).

La valutazione di qual è il modello di business adottato avviene sulla base degli scenari ragionevolmente possibili e non su scenari che non sono destinati a verificarsi (come i cosiddetti scenari "worst case" o "stress case"), tenendo conto, tra l'altro, delle modalità con le quali:

- le performance del business model e le attività oggetto di prima iscrizione sono valutate dai dirigenti con responsabilità strategiche;
- sono gestiti i rischi che impattano la performance del business model e le attività oggetto di prima iscrizione;

- i responsabili/gestori del business sono remunerati.

Dal punto di vista operativo la Banca ha definito le linee guida per la definizione dei modelli di business da essa adottati e riflessi all'interno della propria normativa aziendale, così da poter rappresentare lo strumento guida per la conduzione delle analisi da parte di tutte le funzioni interessate: più in dettaglio l'assessment del modello di business avviene in coerenza con l'evoluzione del contesto operativo e regolamentare di riferimento (che assume una particolare rilevanza in considerazione della costituzione e avvio del Gruppo bancario cooperativo cui la Banca ha aderito) e tenendo conto di tutti gli elementi che concorrono a definire il perimetro della tipologia di business condotta dalla Banca, quali la sua mission, le prospettive di sviluppo contenute nel piano industriale ed il modello di governance adottato (con specifico riferimento ai processi, alle strategie di investimento, alle regole e alle relazioni mediante i quali la quali l'entità è diretta).

Come in parte anticipato, rilevano inoltre la modalità di misurazione delle performance e la reportistica utilizzata al fine della comunicazione dei risultati alla dirigenza (in quanto forniscono importanti informazioni in merito alle strategie di investimento e di gestione delle attività ed al ritorno atteso dalle stesse), nonché l'identificazione dei rischi e delle relative politiche di gestione, con la rappresentazione del sistema dei limiti di assunzione di rischio, il modello e gli eventuali limiti collegati al Risk Appetite Framework.

In ultimo, per ciò che attiene alla modalità di remunerazione dei dirigenti con responsabilità strategiche, ritenuta dallo Standard uno degli elementi rilevanti al fine di definire il modello di business, la Banca procede in via preliminare ad individuare i dirigenti con responsabilità strategiche sulla base della definizione data dallo IAS 24 relativamente all'informativa di bilancio sulle operazioni con parti correlate (IFRS 9 - B4.1.1) e la loro retribuzione, unitamente ai driver che la condizionano nonché agli indicatori utilizzati al fine di determinare la componente variabile della stessa, fungono da supporto per l'individuazione degli obiettivi della Banca in relazione a determinati organi/strutture e, di conseguenza, sui modelli di business associabili. Tali informazioni sono retraibili dalle politiche di remunerazione approvate annualmente dall'Assemblea: esse infatti vengono definite in coerenza con gli obiettivi strategici e per la gestione del rischio di breve, medio e lungo termine definiti.

Tutti gli elementi in precedenza descritti sono analizzati dalla Banca in relazione alle strategie dichiarate, valutandone la necessaria coerenza tra gli stessi e rispetto alle anzidette strategie.

Con specifico riferimento al modello di business Hold To Collect, secondo il principio IFRS 9 la vendita di uno strumento di debito o di un credito non è da considerarsi di per sé determinante al fine di definire il modello di business. Infatti, un modello di business HTC non implica necessariamente la detenzione dello strumento fino a scadenza e lo stesso principio prevede fattispecie di vendite ritenute ammissibili all'interno di tale modello.

Nello specifico, sono considerate coerenti con tale modello di business, vendite avvenute:

- a seguito di un aumento del rischio di credito della controparte (anche prospettico). L'attività di gestione del rischio di credito, che ha lo scopo di minimizzare potenziali perdite connesse al deterioramento del rischio di credito, è parte integrante del modello di business HTC (IFRS 9 - B4.1.3). La vendita di una o più attività finanziarie (anche se rilevante o frequente) che non soddisfa più i criteri di qualità creditizia specificati nelle linee guida di investimento documentate della Banca è un esempio di vendita effettuata a causa di un aumento del rischio di credito la cui rilevanza e frequenza non inficia l'applicazione del modello HTC;
- altri casi di vendite, diverse dall'aumento del rischio di credito citato precedentemente, quali ad esempio vendite effettuate a fronte di un aumento della concentrazione di rischio o vendite effettuate per fronteggiare situazioni di stress di liquidità, in cui è necessario proseguire la valutazione verificando se le vendite sono:
  - I. occasionali (anche se rilevanti in termini di valore);
  - II. irrilevanti in termini di valore, sia individualmente che complessivamente (anche se frequenti) (IFRS9 B4.1.3B);
  - III. non occasionali e più che rilevanti.

Più in generale, vendite poco frequenti (anche se di importo significativo)

oppure di importo non significativo a livello individuale e/o aggregato (anche se frequenti) possono essere coerenti con il modello di business HTC (IFRS 9 - B4.1.3B). Nei primi due casi (i - ii) le vendite non inficiano la classificazione a Hold to Collect, mentre nel terzo caso (iii) deve essere fatto un ulteriore assessment per verificare che effettivamente l'HTC sia il modello di business più appropriato, come indicato dal principio.

- Inoltre, le vendite potrebbero essere coerenti con l'obiettivo del possesso di attività finanziarie finalizzato alla raccolta dei flussi finanziari contrattuali, quale che ne siano la rilevanza e frequenza, quando hanno luogo in prossimità della scadenza delle attività finanziarie e i proventi delle cessioni corrispondono approssimativamente alla raccolta dei restanti flussi finanziari contrattuali.

Stante la natura di banca commerciale della Banca, questo modello di business è quello di naturale destinazione delle esposizioni derivanti dall'attività creditizia.

### Il Test SPPI

Al fine di stabilire se un'attività finanziaria possa essere classificata al costo ammortizzato o al fair value con impatto sulla redditività complessiva, risulta importante valutare se i flussi finanziari contrattuali della stessa siano esclusivamente rappresentati da pagamenti di capitale e interessi maturati sull'importo del capitale da restituire. Siffatti flussi contrattuali sono compatibili con un contratto base di concessione del credito (Basic Lending Arrangement) ove, il corrispettivo temporale del denaro e il rischio di credito sono solitamente gli elementi costitutivi più importanti dell'interesse. Tuttavia, l'interesse può includere il corrispettivo anche per altri rischi, quali ad esempio il rischio di liquidità e costi inerenti al possesso dell'attività finanziaria. Inoltre, è consentito che l'interesse includa una componente di remunerazione che è compatibile con un contratto base di concessione del credito. Il capitale è invece rappresentato dal fair value dello strumento al momento dell'iscrizione dell'attività finanziaria. In tale ambito, le clausole contrattuali che introducono l'esposizione a rischi o a volatilità dei flussi finanziari contrattuali non collegati ad un contratto base di concessione del credito, come l'esposizione a variazioni inverse dei tassi di interesse, dei prezzi degli strumenti rappresentativi di capitale o delle merci, non danno origine a flussi finanziari contrattuali consistenti esclusivamente in pagamenti di capitale e interessi maturati sull'importo del capitale da restituire. Tali tipologie di strumenti, pertanto, non possono essere ritenute SPPI compliant e devono essere valutate obbligatoriamente al fair value con impatto a conto economico.

In alcuni casi, il valore temporale del denaro può essere modificato. Trattasi principalmente del caso in cui il tasso di interesse dell'attività finanziaria è rideterminato periodicamente, ma la frequenza della rideterminazione non rispecchia la natura del tasso di interesse, come ad esempio, nel caso in cui il tasso di interesse è rivisto mensilmente sulla base di un tasso di interesse ad un anno. L'obiettivo della valutazione del valore temporale del denaro consiste nel determinare in che misura i flussi finanziari contrattuali potrebbero differire dai flussi finanziari che si avrebbero se il valore temporale del denaro non fosse modificato. In questi casi, il principio IFRS9 richiede l'effettuazione c.d. "Benchmark Test", esercizio che prevede il confronto tra il contributo in conto interessi dello strumento Reale, calcolato con il tasso di interesse contrattualmente stipulato, e quello in conto interessi dello strumento Benchmark, calcolato con il tasso d'interesse che non contiene la modifica del valore temporale del denaro, a parità di tutte le altre clausole contrattuali sottoscritte. Il Benchmark Test consiste quindi nel confronto fra la somma dei flussi finanziari attesi non attualizzati dello strumento Reale e la somma di quelli relativi allo strumento Benchmark. Nel fare ciò, si considerano solo scenari ragionevolmente possibili e non dunque scenari riconducibili a ipotesi di stress test.

Inoltre, ai fini del test SPPI devono essere considerate anche eventuali clausole contrattuali che possono modificare la periodicità dei flussi di cassa contrattuali o l'ammontare degli stessi (può essere ad esempio il caso di opzioni di estinzione anticipata, strumenti subordinati od opzioni di differimento del pagamento di capitale e/o interessi).

Infine, una caratteristica dei flussi finanziari contrattuali dell'attività finanziaria non influisce sulla classificazione della medesima, se può essere qualificata come avente un effetto De Minimis. Allo stesso tempo, se una caratteristica dei flussi finanziari contrattuali non è realistica (c.d. Not Genuine), essa non influisce sulla classificazione dell'attività finanziaria. La caratteristica dei flussi finanziari non è realistica se influisce sui flussi finanziari contrattuali dello strumento soltanto al verificarsi di un evento estremamente raro, molto insolito e molto improbabile. Per determinare quanto

precede, è necessario considerare il possibile effetto della caratteristica dei flussi finanziari contrattuali in ciascun esercizio e cumulativamente per l'intera vita dello strumento finanziario. Dal punto di vista operativo, la Banca ha definito le linee guida per l'effettuazione del test SPPI, che rappresentano la metodologia adottata dallo stesso e riflessa all'interno della propria normativa aziendale, così da poter rappresentare lo strumento guida per la conduzione delle analisi da parte di tutte le funzioni interessate. In questo contesto, con specifico riferimento al portafoglio creditizio, tali linee guida sono state implementate in un tool all'interno dei sistemi applicativi della Banca, che permette di effettuare anche il Benchmark Test. Con specifico riferimento al portafoglio titoli, invece, l'esito del test viene fornito da un primario info-provider di settore, sulla base delle linee guida e delle metodologie definite dalla Banca.

#### **ATTIVITÀ FINANZIARIE VALUTATE AL FAIR VALUE CON IMPATTO A CONTO ECONOMICO**

##### **Criteri di classificazione**

Sono incluse nella categoria le attività finanziarie, indipendentemente dalla loro forma tecnica, che non sono iscritte tra quelle valutate al fair value con impatto sulla redditività complessiva e tra le attività finanziarie valutate al costo ammortizzato. In particolare, rientrano in tale voce:

- I. *le attività finanziarie detenute per la negoziazione, rappresentate sostanzialmente da titoli di debito, di capitale e dal valore positivo dei contratti derivati detenuti con finalità di negoziazione;*
- II. *le attività finanziarie designate al fair value, ossia le attività finanziarie così definite al momento della rilevazione iniziale e ove ne sussistano i presupposti. In particolare, sono designate come irrevocabilmente valutate al fair value con impatto a conto economico le attività finanziarie se, e solo se, così facendo si elimina o si riduce significativamente un'asimmetria contabile;*
- III. *le attività finanziarie obbligatoriamente valutate al fair value, rappresentate dalle attività finanziarie che non soddisfano i requisiti per la valutazione al costo ammortizzato o al fair value con impatto sulla redditività complessiva. Si tratta di attività finanziarie i cui termini contrattuali non prevedono esclusivamente rimborsi del capitale e pagamenti dell'interesse sull'importo del capitale da restituire (cd. "SPPI test" non superato) oppure che non sono detenute nel quadro di un modello di business il cui obiettivo è il possesso di attività finalizzato alla raccolta dei flussi finanziari contrattuali (Business Model "Hold to Collect") o il cui obiettivo è conseguito sia mediante la raccolta dei flussi finanziari contrattuali che mediante la vendita di attività finanziarie (Business Model "Hold to Collect and Sell").*

Rientrano, quindi, in tale voce:

- **i titoli di debito e i finanziamenti che sono inclusi in un Business Model "Other" o che non hanno caratteristiche tali da superare il test SPPI;**
- **gli strumenti di capitale - non qualificabili di controllo, collegamento e controllo congiunto - detenuti per finalità di negoziazione o per cui non sia stata esercitata l'opzione, in sede di rilevazione iniziale, con riferimento alla designazione al fair value con impatto sulla redditività complessiva;**
- **le quote di OICR e gli strumenti derivati.**

Con riferimento proprio agli strumenti derivati, sono classificati in tale voce, anche i derivati incorporati inclusi in una passività finanziaria o in un contratto non finanziario (c.d. "contratto primario"); la combinazione di un contratto primario e del derivato implicito costituisce uno strumento ibrido. In tal caso il derivato incorporato viene separato dal contratto primario e contabilizzato come derivato se:

- **le sue caratteristiche economiche ed i rischi non sono strettamente correlati alle caratteristiche del contratto primario;**
- **gli strumenti incorporati, anche se separati, soddisfano la definizione di strumento derivato;**
- **gli strumenti ibridi non sono valutati al fair value con le variazioni di fair value rilevate a Conto Economico.**



Per ciò che attiene agli strumenti derivati, alla data di riferimento del bilancio la Banca non ne possiede e non ha operato in strumenti finanziari derivati.

In conformità alle disposizioni dell'IFRS 9, Sono consentite riclassificazioni esclusivamente a seguito di una modifica del modello di business. Tali modifiche, che dovrebbero accadere molto raramente, sono decise dall'alta dirigenza, così come indetificata ai sensi dello IAS 24, a seguito di cambiamenti esterni o interni e devono essere rilevanti per le operazioni dell'Istituto e dimostrabili alle parti esterne. Ciò accade, ad esempio, in caso di inizio o cessazione di un'attività rilevante a seguito di acquisizione, cessione o cessazione di un ramo di attività.

Il valore di trasferimento è rappresentato dal fair value al momento della riclassificazione, che avviene in maniera prospettica a partire da tale data. In tal caso, il tasso di interesse effettivo viene rideterminato in base al fair value dell'attività finanziaria riclassificata al momento della variazione ed è tale istante che viene considerato quale data di rilevazione iniziale ai fini della verifica del significativo incremento del rischio di credito.

### **Criteri di iscrizione**

L'iscrizione iniziale delle attività finanziarie avviene alla data di regolamento per i titoli di debito e di capitale, e alla data di negoziazione per i contratti derivati. L'iscrizione iniziale delle attività finanziarie avviene al fair value, che è normalmente pari al corrispettivo pagato o incassato, senza considerare costi e/o ricavi direttamente attribuibili all'attività finanziaria stessa (costi/ricavi di transazione). Nei casi in cui il corrispettivo sia diverso dal fair value, l'attività finanziaria viene iscritta al suo fair value e la differenza tra il corrispettivo e il fair value viene registrata a Conto economico. L'iscrizione iniziale delle attività finanziarie avviene alla data di regolamento, se regolate con tempistiche previste dalla prassi di mercato (regular way), altrimenti alla data di negoziazione. Nel caso di rilevazione delle attività finanziarie alla data di regolamento, gli utili e le perdite rilevati tra la data di negoziazione e quella di regolamento sono imputati a conto economico.

### **Criteri di valutazione**

Successivamente alla rilevazione iniziale le attività finanziarie valutate al fair value con impatto a conto economico sono valorizzate al fair value. Gli effetti dell'applicazione di tale criterio di valutazione sono imputati nel conto economico.

La determinazione del fair value delle attività o passività finanziarie è basata su prezzi ufficiali rilevati alla data di bilancio, se gli strumenti finanziari sono quotati in mercati attivi. Per gli strumenti finanziari, inclusi i titoli di capitale, non quotati in mercati attivi il fair value è determinato facendo ricorso a tecniche di valutazione e a dati rilevabili sul mercato, quali quotazione di mercato attivo di strumenti simili, calcoli di flussi di cassa scontati, modelli di determinazione del prezzo delle opzioni, valori rilevati in recenti transazioni comparabili.

Con specifico riferimento ai titoli di capitale non quotati in un mercato attivo, in conformità a quanto previsto dall'IFRS 9 e, in ogni caso, soltanto in rari casi e limitatamente a poche circostanze, viene utilizzato il costo quale stima del fair value, qualora tale metodologia di valutazione rappresenti la miglior stima del fair value in presenza di un'ampia gamma di valori, essendo pertanto il costo la stima più significativa, ovvero nel caso in cui i metodi valutativi precedentemente citati non risultino applicabili.

Per maggiori informazioni sui criteri di determinazione del fair value, si rinvia alla Sezione A.4 "Informativa sul fair value" della Parte A della Nota Integrativa.

### **Criteri di cancellazione**

Le attività finanziarie valutate al fair value con impatto a conto economico sono cancellate dallo Stato patrimoniale se i diritti contrattuali relativi ai flussi finanziari sono scaduti o in presenza di transazioni di cessione che trasferiscono a terzi tutti i rischi e tutti i benefici connessi alla proprietà dell'attività trasferita. Per contro, qualora sia stata mantenuta una quota parte prevalente dei rischi e benefici relativi alle attività finanziarie cedute, queste continuano ad essere iscritte in bilancio, ancorché giuridicamente la titolarità delle attività stesse sia stata effettivamente trasferita. Nel caso in cui non sia possibile accertare il sostanziale trasferimento dei rischi e benefici, le attività finanziarie vengono cancellate dal bilancio qualora non sia stato mantenuto alcun tipo di controllo sulle stesse. In caso contrario, la conservazione, anche in parte, di tale controllo comporta il mantenimento in bilancio delle attività in misura pari al coinvolgimento residuo, misurato dall'esposizione ai cambiamenti di



valore delle attività cedute ed alle variazioni dei flussi finanziari delle stesse. Infine, le attività finanziarie cedute vengono cancellate dal bilancio nel caso in cui vi sia la conservazione dei diritti contrattuali a ricevere i relativi flussi di cassa, con la contestuale assunzione di un'obbligazione a pagare detti flussi, e solo essi, ad altri soggetti terzi.

#### **Criteria di rilevazione delle componenti reddituali**

I risultati della valutazione delle attività finanziarie di negoziazione sono registrati a Conto economico, in corrispondenza della voce 80. "Risultato netto dell'attività di negoziazione". I risultati della valutazione delle attività finanziarie designate al fair value e di quelle obbligatoriamente valutate al fair value sono invece rilevati in corrispondenza della voce 110. "Risultato netto delle altre attività e passività finanziarie valutate al fair value con impatto a conto economico", rispettivamente in corrispondenza delle sottovoci "a) attività e passività finanziarie designate al fair value" e "b) altre attività finanziarie obbligatoriamente valutate al fair value". I dividendi su uno strumento rappresentativo di capitale detenuto per la negoziazione sono rilevati a Conto economico alla voce 70. "Dividendi e proventi simili", quando sorge il diritto a riceverne il pagamento.

#### **ATTIVITÀ FINANZIARIE VALUTATE AL FAIR VALUE CON IMPATTO SULLA REDDITIVITÀ COMPLESSIVA**

##### **Criteria di classificazione**

Sono incluse in questa categoria le attività finanziarie che rispettano entrambe le seguenti condizioni:

- I. *Sono possedute nel quadro di un modello di business il cui obiettivo è conseguito sia mediante la raccolta dei flussi finanziari contrattuali che mediante la vendita di attività finanziarie (vale a dire un modello di business HTCS);*
- II. *Sono caratterizzate da flussi finanziari contrattuali che rappresentano unicamente pagamenti di quote di capitale ed interesse sull'importo del capitale da restituire (c.d. "SPPI test" superato).*

Sono inoltre inclusi nella voce gli strumenti di capitale, non detenuti per finalità di negoziazione, per i quali al momento della rilevazione iniziale è stata esercitata l'opzione prevista dall'IFRS 9 per la designazione al fair value con impatto sulla redditività complessiva.

Più in dettaglio, la voce comprende:

- **gli strumenti di debito (prevalentemente titoli, ma anche finanziamenti all'occorrenza) riconducibili ad un Business Model "Hold to Collect and Sell" e che hanno superato il "Test SPPI";**
- **le interessenze azionarie, non qualificabili di controllo, collegamento e controllo congiunto, che non sono detenute con finalità di negoziazione, per le quali è stata esercitata l'opzione per la designazione al fair value con impatto sulla redditività complessiva. In tal senso, rientrano nella presente voce gli investimenti effettuati in partecipazioni funzionali al rafforzamento commerciale della Banca e alla necessità di estendere la propria presenza in aree di business non presidiate. Parimenti, tale opzione viene esercitata per gli strumenti di capitale che sono acquistati con finalità strategiche ed istituzionali, detenute dunque senza obiettivi di cessione nel breve periodo, bensì in ottica di investimento di medio-lungo termine.**

Secondo le disposizioni dell'IFRS 9 sono consentite riclassificazioni esclusivamente a seguito di una modifica del modello di business. Tali modifiche, che dovrebbero accadere molto raramente, sono decise dall'alta dirigenza, così come indentificata ai sensi dello IAS 24, a seguito di cambiamenti esterni o interni e devono essere rilevanti per le operazioni dell'Istituto e dimostrabili alle parti esterne. Ciò accade, ad esempio, in caso di inizio o cessazione di un'attività rilevante a seguito di acquisizione, cessione o cessazione di un ramo di attività.

Il valore di trasferimento è rappresentato dal fair value al momento della

riclassificazione, che avviene in maniera prospettica a partire da tale data. In tal caso, il tasso di interesse effettivo viene rideterminato in base al fair value dell'attività finanziaria riclassificata al momento della variazione ed è tale istante che viene considerato quale data di rilevazione iniziale ai fini della verifica del significativo incremento del rischio di credito. Nel caso di riclassifica da attività finanziarie valutate al fair value con impatto sulla redditività complessiva alla categoria del costo ammortizzato, l'utile (perdita) cumulato rilevato nella riserva da valutazione viene iscritto come rettifica del fair value dell'attività finanziaria alla data della riclassificazione. Nel caso invece di riclassifica nella categoria del fair value con impatto a conto economico, l'utile (perdita) cumulato rilevato in precedenza nella riserva da valutazione è riclassificato nell'utile (perdita) d'esercizio.

#### **Criteri di iscrizione**

L'iscrizione iniziale delle attività finanziarie valutate al fair value con impatto sulla redditività complessiva avviene alla data di regolamento per i titoli di debito o di capitale ed alla data di erogazione nel caso di crediti.

La rilevazione iniziale avviene al fair value, che è normalmente pari al corrispettivo pagato o incassato. Nei casi in cui il corrispettivo è diverso dal fair value, l'attività finanziaria viene iscritta al suo fair value e la differenza tra il corrispettivo e il fair value viene registrata a conto economico. Il valore di prima iscrizione comprende gli oneri e proventi accessori direttamente attribuibili alla transazione e quantificabili alla data di iscrizione, anche se liquidati successivamente.

L'iscrizione iniziale delle attività finanziarie in portafoglio avviene alla data di regolamento.

#### **Criteri di valutazione**

Successivamente alla rilevazione iniziale, le Attività finanziarie valutate al fair value con impatto sulla redditività complessiva, diverse dai titoli di capitale, sono valutate al fair value, con la rilevazione a conto economico del valore corrispondente al costo ammortizzato, mentre gli utili o le perdite derivanti da una variazione di fair value vengono rilevati in una specifica riserva di patrimonio netto sino a che l'attività finanziaria non viene cancellata o non viene rilevata una perdita di valore. Al momento della dismissione o della rilevazione di una perdita di valore, l'utile o la perdita cumulati vengono riversati, in tutto o in parte, a conto economico.

Con riferimento agli strumenti di capitale classificati nella presente categoria per effetto dell'esercizio della opzione prevista dall'IFRS 9, come in precedenza richiamata, gli stessi sono valutati al fair value e le variazioni di valore sono rilevati in contropartita del patrimonio netto. A differenza degli altri strumenti classificati nella presente categoria, tali importi non devono essere successivamente trasferiti a conto economico, neppure in caso di cessione (c.d. "no recycling"). In tal senso, l'unica componente riferibile ai titoli di capitale che è oggetto di rilevazione a conto economico è rappresentata dai relativi dividendi.

Per quanto riguarda il fair value, lo stesso viene determinato sulla base dei criteri già illustrati per le attività finanziarie valutate al fair value con impatto a conto economico. Con specifico riferimento ai titoli di capitale non quotati in un mercato attivo, in conformità a quanto previsto dall'IFRS 9 e, in ogni caso, soltanto in rari casi e limitatamente a poche circostanze, viene utilizzato il costo quale stima del fair value, qualora tale metodologia di valutazione rappresenti la miglior stima del fair value in presenza di un'ampia gamma di valori, essendo pertanto il costo la stima più significativa, ovvero nel caso in cui i metodi valutativi precedentemente citati non risultino applicabili.

Le attività finanziarie valutate al fair value con impatto sulla redditività complessiva costituite da titoli di debito, al pari degli omologhi strumenti classificati tra le Attività finanziarie valutate al costo ammortizzato, sono sottoposte ad una verifica finalizzata alla valutazione del significativo incremento del rischio di credito (impairment), con conseguente rilevazione a conto economico della rettifica di valore a copertura delle perdite attese. Nello specifico, qualora alla data di valutazione non si sia verificato un significativo incremento del rischio di credito rispetto alla data di rilevazione iniziale (stage 1), viene contabilizzata una perdita attesa a dodici mesi. Al contrario, per gli strumenti in bonis per i quali si è verificato un significativo incremento del rischio di credito rispetto alla data di rilevazione iniziale (stage 2) e per le esposizioni deteriorate (stage 3), viene contabilizzata una perdita attesa c.d. "lifetime", calcolata cioè lungo l'intera vita residua dell'attività finanziaria. Non sono invece assoggettati al processo di impairment i titoli di capitale. Per gli opportuni approfondimenti sul modello di impairment adottato si rinvia al paragrafo 16. "Altre informazioni".

**Criteri di cancellazione**

Le attività finanziarie valutate al fair value con impatto sulla redditività complessiva sono cancellate dallo Stato patrimoniale se i diritti contrattuali relativi ai flussi finanziari sono scaduti o in presenza di transazioni di cessione che trasferiscono a terzi tutti i rischi e tutti i benefici connessi alla proprietà dell'attività trasferita. Per contro, qualora sia mantenuta una quota prevalente dei rischi e benefici relativi alle attività finanziarie cedute, queste continuano ad essere iscritte in bilancio, ancorché giuridicamente la titolarità delle attività stesse sia stata trasferita.

Nel caso in cui non sia possibile accertare il sostanziale trasferimento dei rischi e benefici, le attività finanziarie vengono cancellate dal bilancio qualora non sia stato mantenuto alcun tipo di controllo sulle stesse. In caso contrario, la conservazione, anche in parte, del controllo comporta il mantenimento in bilancio delle attività in misura pari al coinvolgimento residuo, misurato dall'esposizione ai cambiamenti di valore delle attività cedute ed alle variazioni dei flussi finanziari delle stesse.

Infine, le attività finanziarie cedute vengono cancellate dal bilancio nel caso in cui si conservino i diritti contrattuali a ricevere i relativi flussi di cassa, con la contestuale assunzione di un'obbligazione a pagare detti flussi, e solo essi ad altri soggetti terzi.

**Criteri di rilevazione delle componenti reddituali**

Gli utili e le perdite derivanti da variazioni di fair value sono rilevati in una specifica riserva di Patrimonio netto, sino al momento in cui l'attività viene cancellata. Non è rilevata a conto economico, neppure al momento in cui viene cancellata, la riserva di Patrimonio netto riferibile alle variazioni di fair value degli strumenti di capitale per i quali è stata esercitata la designazione irrevocabile nella presente categoria, mentre sono iscritti a conto economico i dividendi relativi a tali strumenti.

Gli interessi calcolati sugli strumenti di debito con il metodo dell'interesse effettivo, che tiene conto sia dell'ammortamento dei costi di transazione sia del differenziale tra il valore iniziale ed il valore di rimborso, sono rilevati alla voce 10. "Interessi attivi e proventi assimilati".

Gli utili o perdite cumulati nella riserva di Patrimonio netto vengono, come in precedenza indicato, registrati a Conto economico nella voce 100. "Utile/perdita da cessione o riacquisto di: b) attività finanziarie valutate al fair value con impatto sulla redditività complessiva", al momento della dismissione dell'attività. I dividendi su uno strumento rappresentativo di capitale sono invece rilevati a Conto economico, in corrispondenza della voce 70. "Dividendi e proventi simili", quando sorge il diritto a riceverne il pagamento.

Le rettifiche e le riprese di valore per rischio credito sono infine rilevati alla voce 130. "Rettifiche/riprese di valore nette per rischio di credito di: b) attività finanziarie valutate al fair value con impatto sulla redditività complessiva", in contropartita alla pertinente riserva da valutazione a Patrimonio netto.

**ATTIVITÀ FINANZIARIE VALUTATE AL COSTO AMMORTIZZATO****Criteri di classificazione**

Sono incluse in questa categoria le attività finanziarie, quali finanziamenti e titoli di debito, che rispettano entrambe le seguenti condizioni:

- risultano detenute nel quadro di un modello di business il cui obiettivo è conseguito mediante la raccolta dei flussi finanziari contrattuali (Business Model "Hold to Collect");
- sono caratterizzati flussi finanziari contrattuali rappresentati esclusivamente da pagamenti di capitale ed interessi maturati sull'importo del capitale da restituire (cd. "SPPI test" superato).

Nello specifico, fanno parte del portafoglio in esame:

- le esposizioni creditizie verso banche (ivi inclusa la Banca Centrale) che, indipendentemente dalla forma tecnica (obbligazioni, finanziamenti, crediti e depositi), soddisfano i requisiti dinanzi indicati;
- le esposizioni creditizie verso clientela che, indipendentemente dalla forma tecnica (obbligazioni, finanziamenti, crediti e depositi), soddisfano i requisiti dinanzi indicati;

In conformità alle disposizioni dell'IFRS 9, sono consentite riclassificazioni esclusivamente a seguito di una modifica del modello di business. Tali modifiche, che dovrebbero accadere molto raramente, sono decise dall'alta dirigenza, così come indetificata ai sensi dello IAS 24, a seguito di cambiamenti esterni o interni e devono essere rilevanti per le operazioni dell'Istituto e dimostrabili alle parti esterne. Ciò accade, ad esempio, in caso di inizio o cessazione di un'attività rilevante a seguito di acquisizione, cessione o cessazione di un ramo di attività.

Il valore di trasferimento è rappresentato dal fair value al momento della riclassificazione, che avviene in maniera prospettica a partire da tale data. In tal caso, il tasso di interesse effettivo viene rideterminato in base al fair value dell'attività finanziaria riclassificata al momento della variazione ed è tale istante che viene considerato quale data di rilevazione iniziale ai fini della verifica del significativo incremento del rischio di credito. Nel caso di riclassifica da attività finanziarie valutate al costo ammortizzato alla categoria delle Attività finanziarie valutate al fair value con impatto sulla redditività complessiva, l'utile (perdita) derivante dalla differenza tra il precedente costo ammortizzato e il relativo fair value è rilevato in apposita riserva di valutazione a Patrimonio netto. Nel caso invece di riclassifica nella categoria del fair value con impatto a conto economico, l'utile (perdita) è rilevato a conto economico.

### **Criteri di iscrizione**

I crediti sono iscritti nello Stato patrimoniale alla data di erogazione e, nel caso di titoli di debito, alla data di regolamento. Il valore di prima iscrizione è pari all'ammontare erogato, o prezzo di sottoscrizione, comprensivo dei costi e dei proventi marginali direttamente riconducibili alla transazione e quantificabili alla data di iscrizione, anche se liquidati successivamente. Il valore di prima iscrizione non comprende i costi che sono oggetto di rimborso da parte del debitore né quote di costi interni di carattere amministrativo.

Il valore di prima iscrizione dei crediti eventualmente erogati a condizioni diverse da quelle di mercato, è pari al fair value dei crediti in oggetto determinato tramite il ricorso a tecniche di valutazione; la differenza tra il valore al fair value e l'importo erogato o prezzo di sottoscrizione è rilevata a Conto economico.

I contratti di riporto e le operazioni di pronti contro termine con obbligo di riacquisto o di rivendita a termine sono iscritti in bilancio come operazioni di raccolta o impiego; le operazioni di vendita a pronti e riacquisto a termine sono rilevate in bilancio come debiti per l'importo percepito a pronti, mentre le operazioni di acquisto a pronti e di rivendita a termine sono rilevate come crediti per l'importo corrisposto a pronti.

Le operazioni con le banche, con le quali sono in essere conti correnti di corrispondenza, sono contabilizzate al momento del regolamento e, pertanto, tali conti vengono depurati di tutte le partite illiquide relative agli effetti e ai documenti ricevuti o inviati al s.b.f. e al dopo incasso.

Qualora, in presenza di eventi inusuali, la rilevazione in questa categoria avvenisse per riclassificazione dalle Attività finanziarie valutate al fair value con impatto sulla redditività complessiva o dalle Attività finanziarie valutate al fair value con impatto a conto economico, il fair value dell'attività alla data di riclassificazione viene assunto come nuovo costo ammortizzato dell'attività stessa.

### **Criteri di valutazione**

Successivamente alla rilevazione iniziale, le attività finanziarie sono valutate al costo ammortizzato, utilizzando il metodo del tasso di interesse effettivo. Il costo ammortizzato di un'attività finanziaria è pari al valore d'iscrizione iniziale, al netto dei rimborsi di capitale, aumentato o diminuito dell'ammortamento complessivo, effettuato utilizzando il criterio dell'interesse effettivo su qualsiasi differenza tra il valore iniziale e quello a scadenza, e dedotta qualsiasi riduzione (operata direttamente o attraverso l'uso di un accantonamento) a seguito di una riduzione di valore o di irrecuperabilità.

Il criterio del costo ammortizzato non è applicato ai crediti con scadenza inferiore al breve termine, alle forme tecniche prive di una scadenza definita ed ai rapporti creditizi a revoca, per i quali l'effetto dell'applicazione di tale criterio non è ritenuto significativo. Tali rapporti sono valutati al costo.

Gli effetti di valutazione prendono strettamente in considerazione i tre differenti stadi di rischio creditizio previsti dall'IFRS 9. Gli stadi si possono così sintetizzare:

1. *gli stage 1 e 2 comprendono le attività finanziarie in bonis;*
2. *lo stage 3 comprende le attività finanziarie deteriorate.*

In alcuni casi un'attività finanziaria è considerata deteriorata al momento della

rilevazione iniziale, ciò perché il rischio di credito è molto elevato e, nel caso di acquisto, è acquistata con grossi sconti rispetto al valore di erogazione iniziale. Per le attività finanziarie acquistate o originate già deteriorate (cosiddette "POCI", Purchased or Originated Credit Impaired), in precedenza citate, alla data di rilevazione iniziale si calcola un tasso di interesse effettivo corretto per il credito (c.d. "credit-adjusted effective interest rate"), che include, nelle stime dei flussi finanziari, le perdite attese iniziali. Per l'applicazione del costo ammortizzato, e il conseguente calcolo degli interessi, si applica pertanto tale tasso di interesse effettivo corretto per il credito. Con riferimento alla rappresentazione contabile degli effetti di valutazione, le rettifiche di valore riferite a questa tipologia di attività sono rilevate nel Conto Economico:

- all'atto della rilevazione iniziale, per un ammontare pari alla perdita attesa a dodici mesi;
- all'atto della valutazione successiva dell'attività, qualora il rischio di credito non sia significativamente incrementato rispetto alla data di rilevazione iniziale, in relazione alle variazioni dell'ammontare delle rettifiche di valore per perdite attese nei dodici mesi successivi;
- all'atto della valutazione successiva dell'attività, qualora il rischio di credito sia significativamente incrementato rispetto alla data di rilevazione iniziale, in relazione alla rilevazione di rettifiche di valore per perdite attese riferibili all'intera vita residua contrattualmente prevista per l'attività finanziaria;
- all'atto della valutazione successiva dell'attività, qualora si sia verificato un incremento significativo del rischio di credito rispetto all'iscrizione iniziale, ma tale "significatività" dell'incremento sia poi venuta meno, in relazione all'adeguamento delle rettifiche di valore cumulate per tener conto del passaggio da una perdita attesa lungo l'intera vita residua dello strumento ad una a dodici mesi.

Le attività finanziarie iscritte nella presente categoria sono sottoposte periodicamente a valutazione, e comunque in occasione di ogni chiusura di bilancio, al fine di definire le rettifiche di valore da rilevare in bilancio, a livello di singolo credito (o "tranche" di titolo), in funzione dei parametri di rischio rappresentati da Probabilità di Default (PD), Loss Given Default (LGD) ed Exposure At Default (EAD), opportunamente modellati per tener conto delle previsioni del principio contabile IFRS 9. L'importo della rettifica di valore che viene rilevato a Conto Economico tiene quindi in considerazione le informazioni c.d. "forward looking" e dei possibili scenari alternativi di recupero. Nel caso in cui, oltre ad un significativo incremento del rischio di credito, le attività finanziarie presentino un'obiettiva evidenza di perdita di valore, l'importo della perdita è ottenuto come differenza fra il valore d'iscrizione dell'attività, classificata come "deteriorata", e il valore attuale dei previsti flussi di cassa, scontati al tasso di interesse originario effettivo dell'attività finanziaria. La valutazione delle perdite di valore ed il conseguente importo da rilevare a Conto Economico, avviene su base analitica o determinato mediante la creazione di gruppi di posizioni con un profilo di rischio omogeneo.

Sono considerati deteriorati i crediti a sofferenza, inadempienze probabili, le esposizioni ristrutturate e le esposizioni scadute o sconfiniate secondo le attuali regole definite dalla Banca d'Italia, coerenti con la normativa IAS/IFRS e di Vigilanza Europea. Nella valutazione delle attività finanziarie si considerano:

- la migliore stima producibile dei flussi di cassa attesi e dagli interessi corrispettivi;
- il valore di realizzo di eventuali garanzie al netto delle spese per il recupero;
- i tempi di recupero, stimati sulla base di scadenze contrattuali ove presenti e sulla base di stime ragionevoli in assenza di accordi contrattuali;
- il tasso di attualizzazione, identificabile con il tasso di interesse effettivo originario.

Per i crediti deteriorati in essere alla data di transizione, ove il reperimento del dato sia risultato eccessivamente oneroso, si sono adottate stime ragionevoli, quali il tasso medio degli impieghi dell'anno di voltura a sofferenza o il tasso di ristrutturazione. Qualora i motivi della perdita di valore siano rimossi a seguito di un evento verificatosi successivamente alla rilevazione della riduzione di valore, vengono effettuate riprese di valore con imputazione a Conto Economico. In ogni caso, la ripresa di valore non può eccedere il costo ammortizzato che lo strumento finanziario avrebbe avuto in assenza di precedenti rettifiche. Si rimanda a quanto riportato nel paragrafo relativo alle modalità di determinazione delle perdite di valore per ulteriori dettagli.

### Criteria di cancellazione

Le attività finanziarie valutate al costo ammortizzato sono cancellate dallo Stato patrimoniale se i diritti contrattuali relativi ai flussi finanziari sono scaduti o in presenza di transazioni di cessione che trasferiscono a terzi tutti i rischi e tutti i benefici connessi alla proprietà dell'attività trasferita. Per contro, qualora sia mantenuta una quota prevalente dei rischi e benefici relativi alle attività finanziarie cedute, queste continuano ad essere iscritte in bilancio, ancorché giuridicamente la titolarità delle attività stesse sia stata trasferita.

Nel caso in cui non sia possibile accertare il sostanziale trasferimento dei rischi e benefici, le attività finanziarie vengono cancellate dal bilancio qualora non sia stato mantenuto alcun tipo di controllo sulle stesse. In caso contrario, la conservazione, anche in parte, del controllo comporta il mantenimento in bilancio delle attività in misura pari al coinvolgimento residuo, misurato dall'esposizione ai cambiamenti di valore delle attività cedute ed alle variazioni dei flussi finanziari delle stesse.

Infine, le attività finanziarie cedute vengono cancellate dal bilancio nel caso in cui si conservino i diritti contrattuali a ricevere i relativi flussi di cassa, con la contestuale assunzione di un'obbligazione a pagare detti flussi, e solo essi ad altri soggetti terzi. In taluni casi, nel corso della vita delle attività finanziarie in esame e, in particolare, dei crediti, alcune clausole contrattuali possono modificarsi rispetto alle condizioni originarie in vigore al momento dell'iscrizione iniziale dello strumento. In tali casi, le clausole oggetto di modifica devono essere sottoposte ad analisi per comprendere se l'attività originaria può continuare ad essere iscritta in bilancio o se, al contrario, debba essere oggetto di cancellazione (c.d. "derecognition"), con conseguente iscrizione della nuova attività finanziaria modificata. In linea generale, le modifiche contrattuali comportano una cancellazione dell'attività finanziaria e all'iscrizione di una nuova quando sono ritenute "sostanziali".

Nell'effettuare tale valutazione, risulta necessario effettuare un assessment qualitativo. A tal fine, devono pertanto essere prese in considerazione:

- le finalità per le quali le modifiche sono state effettuate, ad esempio distinguendo tra rinegoziazioni avvenute per ragioni commerciali o per difficoltà economico-finanziarie della controparte:
  - III. *sono considerate rinegoziazioni per ragioni commerciali quelle operazioni accordate a controparti in bonis per ragioni diverse rispetto alle difficoltà economico-finanziarie del debitore e quindi non correlate ad una modifica del merito creditizio dell'affidato, che hanno quale obiettivo principale quello di adeguare il costo del credito alle condizioni di mercato. Tali fattispecie racchiudono tutte le rinegoziazioni volte a mantenere il rapporto commerciale con il cliente, effettuate pertanto con l'obiettivo di "trattenere" la controparte che, altrimenti, potrebbe rivolgersi ad altro istituto. In tal caso, si ritiene che tali modifiche siano qualificabili come sostanziali in quanto, qualora non avvenissero, il cliente potrebbe rivolgersi ad altro istituto finanziario, comportando pertanto per la banca una perdita in termini di ricavi futuri;*
  - IV. *sono considerate rinegoziazioni per difficoltà economico-finanziarie della controparte, quelle il cui obiettivo è la massimizzazione del valore recuperabile del finanziamento, ed il creditore è pertanto disposto ad accettare una ristrutturazione del debito a condizioni potenzialmente favorevoli per il debitore. In queste circostanze, di norma, si ritiene che non vi sia stata in sostanza un'estinzione dei flussi di cassa originari che possa quindi comportare la derecognition del credito originario. Conseguentemente, tali tipologie di rinegoziazione sono nella maggioranza dei casi rappresentate in bilancio attraverso il c.d. "modification accounting", per forza del quale viene rilevata a conto economico la differenza tra il valore contabile ed il valore ricalcolato dell'attività finanziaria mediante l'attualizzazione dei flussi di cassa rinegoziati o modificati al tasso di interesse effettivo originario della stessa;*
- la presenza di specifici elementi oggettivi che modificano in maniera sostanziale le caratteristiche e/o i flussi di cassa dello strumento finanziario, così da comportare la cancellazione dello stesso e la conseguente iscrizione di una nuova attività finanziaria. Rientrano in questa fattispecie, ad esempio, l'introduzione di nuove clausole contrattuali che comporterebbero il fallimento dell'SPPI test o il cambio nella denominazione della valuta dello strumento, in quanto l'entità si trova esposta ad un nuovo rischio rispetto a quello originario.

**Criteri di rilevazione delle componenti reddituali**

Gli interessi sulle attività finanziarie valutate al costo ammortizzato sono rilevati alla voce 10. "Interessi attivi e proventi assimilati" del Conto economico, in base al criterio dell'interesse effettivo.

Gli utili o le perdite riferiti alle attività finanziarie in parola sono rilevati nel Conto economico nel momento in cui le attività sono cancellate o hanno subito una riduzione di valore, nonché tramite il processo di ammortamento della differenza tra il valore di iscrizione e il valore rimborsabile alla scadenza.

In particolare, gli utili o le perdite rivenienti dalla cessione dell'attività vengono, come in precedenza indicato, registrati a Conto economico nella voce 100. "Utile/perdita da cessione o riacquisto di: a) attività finanziarie valutate al costo ammortizzato", al momento della dismissione dell'attività stessa.

Diversamente, le rettifiche e le riprese di valore per rischio credito sono rilevati alla voce 130. "Rettifiche/riprese di valore nette per rischio di credito di: a) attività finanziarie valutate al costo ammortizzato", in contropartita al pertinente fondo rettificativo.

**OPERAZIONI DI COPERTURA**

La Banca a fine esercizio non ha in corso operazioni con derivati classificabili fra i derivati di copertura.

**PARTECIPAZIONI**

La Banca a fine esercizio non detiene partecipazioni di controllo, di collegamento o di controllo congiunto, così come definite e previste dai principi IFRS10, IFRS11 e IAS28.

**ATTIVITÀ MATERIALI****Criteri di classificazione**

La voce include principalmente i terreni, gli immobili ad uso funzionale e quelli detenuti a scopo di investimento, gli impianti, i veicoli, i mobili, gli arredi e le attrezzature di qualsiasi tipo.

Si definiscono "immobili ad uso funzionale" quelli posseduti per essere impiegati nella fornitura di servizi oppure per scopi amministrativi. Rientrano invece tra gli "immobili da investimento" le proprietà possedute al fine di percepire canoni di locazione o per l'apprezzamento del capitale investito, o per entrambe le motivazioni.

La voce accoglie anche attività materiali classificate in base allo IAS 2 - Rimanenze, che si riferiscono principalmente a beni derivanti dall'attività di escussione di garanzie o dall'acquisto in asta che la Banca ha intenzione di vendere nel prossimo futuro, senza effettuare rilevanti opere di ristrutturazione, e che non hanno i presupposti per essere classificati nelle categorie precedenti (ad uso funzionale o ad uso investimento).

Tra le attività materiali sono inclusi anche i costi per migliorie su beni di terzi, purché relative ad attività materiali identificabili e separabili (es. ATM). Qualora i suddetti costi non presentino autonoma funzionalità ed utilizzabilità, ma dagli stessi si attendano benefici futuri, sono iscritti tra le "altre attività" e vengono ammortizzati nel più breve periodo tra quello di prevedibile capacità di utilizzo delle migliorie stesse e quello di durata residua della locazione.

**Criteri di iscrizione**

Le immobilizzazioni materiali sono inizialmente iscritte al costo, comprensivo di tutti gli oneri accessori direttamente imputabili all'acquisto e la messa in funzione del bene. Al valore delle immobilizzazioni materiali concorrono anche gli acconti versati per l'acquisizione e la ristrutturazione di beni non ancora entrati nel processo produttivo, e quindi non ancora oggetto di ammortamento.

Le spese sostenute successivamente (es. interventi di manutenzione straordinaria) sono aggiunte al valore contabile del bene o rilevate come attività separate se è probabile che si godranno benefici economici futuri eccedenti quelli inizialmente stimati ed il costo può essere attendibilmente rilevato.

Tutte le altre spese sostenute successivamente (es. interventi di manutenzione ordinaria) sono invece rilevate nel conto economico, nell'esercizio nel quale sono sostenute.

**Criteri di valutazione**

Le attività materiali ad uso funzionale sono valutate al costo, dedotti gli ammortamenti e le perdite per riduzione di valore. Gli ammortamenti sono



determinati sistematicamente sulla base della vita utile residua dei beni. Il valore ammortizzabile è rappresentato dal costo dei beni in quanto il valore residuo al termine del processo di ammortamento è ritenuto non significativo. In presenza di indicazioni che dimostrano una potenziale perdita per riduzione di valore di un elemento delle attività materiali, si procede al confronto tra il valore contabile e il valore recuperabile, quest'ultimo pari al maggiore tra il valore d'uso, inteso come valore attuale dei flussi futuri originati dal cespite, e il fair value al netto dei costi di dismissione; viene rilevata a conto economico la eventuale differenza negativa tra il valore di carico e il valore recuperabile. Se i motivi che avevano comportato una rettifica di valore vengono meno, si registra a conto economico una ripresa di valore (voce "rettifiche/riprese di valore nette su attività materiali"); a seguito delle riprese di valore il valore contabile non può superare il valore che l'attività avrebbe avuto, al netto degli ammortamenti calcolati in assenza di precedenti perdite per riduzione di valore.

#### **Criteri di cancellazione**

Un'immobilizzazione materiale è eliminata dallo stato patrimoniale al momento della sua dismissione o quando il bene è permanentemente ritirato dall'uso e dalla sua dismissione non sono attesi benefici economici.

#### **Criteri di rilevazione delle componenti reddituali**

Gli ammortamenti sono rilevati a conto economico alla voce 180. "Rettifiche/riprese di valore nette su attività materiali".

Nel primo esercizio l'ammortamento è rilevato proporzionalmente al periodo di effettiva disponibilità all'uso del bene. Per i beni ceduti e/o dismessi nel corso dell'esercizio, l'ammortamento è calcolato su base giornaliera fino alla data di cessione e/o dismissione.

Le plusvalenze e le minusvalenze derivanti dallo smobilizzo o dalla dismissione delle attività materiali sono determinate come differenza tra il corrispettivo netto di cessione e il valore contabile del bene; esse sono rilevate nel conto economico alla stessa data in cui sono eliminate dalla contabilità, in corrispondenza della voce 250. "Utili (Perdite) da cessione di investimenti".

### **ATTIVITÀ IMMATERIALI**

#### **Criteri di classificazione**

La voce accoglie quelle attività non monetarie prive di consistenza fisica possedute per essere utilizzate in un periodo pluriennale o indefinito, che soddisfano le seguenti caratteristiche:

- **identificabilità;**
- **l'azienda ne detiene il controllo;**
- **è probabile che i benefici economici futuri attesi attribuibili all'attività affluiranno all'azienda;**
- **il costo dell'attività può essere valutato attendibilmente.**

In assenza di una delle suddette caratteristiche, la spesa per acquisire o generare la stessa internamente è rilevata come costo nell'esercizio in cui è stata sostenuta. Le attività immateriali includono, in particolare, il software applicativo ad utilizzazione pluriennale, [eventuale: le attività "intangibili" connesse con la valorizzazione di rapporti con la clientela, identificati nell'ambito di operazioni di aggregazione aziendale (business combinations di cui all'IFRS3)] e altre attività identificabili che trovano origine in diritti legali o contrattuali.

#### **Criteri di iscrizione**

Le attività immateriali sono iscritte nello Stato patrimoniale al costo, rettificato per eventuali oneri accessori solo se è probabile che i futuri benefici economici attribuibili all'attività si realizzino e se il costo dell'attività stessa può essere determinato attendibilmente. In caso contrario il costo dell'attività immateriale è rilevato a Conto economico nell'esercizio in cui è stato sostenuto.

Tra le attività immateriali possono essere iscritti gli avviamenti relativi ad operazioni di aggregazione aziendali (operazioni di acquisto di rami d'azienda). Gli avviamenti, relativi ad operazioni di aggregazione aziendale avvenute successivamente al 1° gennaio 2004, sono iscritti per un valore pari alla differenza positiva tra il fair value



degli elementi patrimoniali acquisiti ed il costo di acquisto della aggregazione aziendale, comprensivo dei costi accessori, se tale differenza positiva rappresenti le capacità reddituali future. La differenza tra il costo dell'aggregazione aziendale e il fair value degli elementi patrimoniali acquisiti viene imputata a conto economico se è negativa o se è positiva ma non rappresenta capacità reddituali future. Gli avviamenti relativi ad operazioni di aggregazione aziendale avvenute precedentemente alla data di transizione agli IFRS sono valutati sulla base del costo storico e rappresentano il medesimo valore iscritto secondo i principi contabili italiani.

#### **Criteri di valutazione**

Dopo la rilevazione iniziale, le attività immateriali a vita "definita" sono iscritte al costo, al netto dell'ammontare complessivo degli ammortamenti e delle perdite di valore cumulate. Il processo di ammortamento inizia quando il bene è disponibile per l'uso, ovvero quando si trova nel luogo e nelle condizioni adatte per poter operare nel modo stabilito e cessa nel momento in cui l'attività è eliminata contabilmente. L'ammortamento è effettuato a quote costanti, di modo da riflettere l'utilizzo pluriennale dei beni in base alla vita utile stimata.

#### **Criteri di cancellazione**

Le attività immateriali sono stornate contabilmente al momento della dismissione e qualora non siano attesi benefici economici futuri dall'utilizzo o dalla dismissione delle stesse.

#### **Criteri di rilevazione delle componenti reddituali**

Gli ammortamenti sono registrati a Conto economico, in corrispondenza della voce 190. "Rettifiche/riprese di valore nette su attività immateriali", al pari delle rettifiche e riprese di valore per deterioramento. Fanno eccezione le rettifiche di valore degli avviamenti, le quali sono imputate alla voce 240. "Rettifiche di valore dell'avviamento": gli avviamenti non possono formare oggetto di riprese di valore successive ad una loro svalutazione.

Le plusvalenze e le minusvalenze derivanti dallo smobilizzo o dalla dismissione di un'attività immateriale sono determinate come differenza tra il corrispettivo netto di cessione e il valore contabile del bene ed iscritte al conto economico e sono rilevate nella voce 250. "Utili (Perdite) da cessione di investimenti".

#### **ATTIVITÀ E PASSIVITÀ NON CORRENTI E GRUPPI DI ATTIVITÀ IN VIA DI DISMISSIONE**

In tale voce sono classificate le attività non correnti destinate alla vendita ed i gruppi di attività e le passività associate in via di dismissione, secondo quanto previsto dall'IFRS 5. La Banca, alla data di redazione del bilancio, non presenta attività (né passività associate) che rientrano in tale categoria.

#### **FISCALITÀ CORRENTE E DIFFERITA**

##### **Criteri di classificazione**

Le imposte sul reddito, calcolate nel rispetto delle legislazioni fiscali nazionali, sono contabilizzate come costo in base al criterio della competenza economica, coerentemente con le modalità di rilevazione in bilancio dei costi e ricavi che le hanno generate. Esse rappresentano pertanto il saldo della fiscalità corrente e differita relativa al reddito dell'esercizio. L'accantonamento per imposte sul reddito è determinato in base ad una prudenziale previsione dell'onere fiscale corrente, di quello anticipato e di quello differito.

Le attività fiscali correnti accolgono i crediti d'imposta recuperabili (compresi gli acconti versati); le passività fiscali correnti accolgono invece le imposte correnti non ancora pagate alla data del bilancio.

Le imposte anticipate e quelle differite sono determinate sulla base al criterio del cosiddetto balance sheet liability method, tenuto conto dell'effetto fiscale connesso alle differenze temporanee tra il valore contabile delle attività e passività ed il loro valore fiscale che determineranno importi imponibili o deducibili nei futuri periodi. A tali fini, si intendono "differenze temporanee tassabili" quelle che nei periodi futuri determineranno importi imponibili e "differenze temporanee deducibili" quelle che

negli esercizi futuri determineranno importi deducibili.

Le "attività per imposte anticipate" indicano quindi una futura riduzione dell'imponibile fiscale, a fronte di un'anticipazione della tassazione rispetto alla competenza economico-civilistica, mentre le "passività per imposte differite" indicano un futuro incremento dell'imponibile fiscale, determinando un differimento della tassazione rispetto alla competenza economico-civilistica.

La fiscalità differita viene calcolata applicando le aliquote di imposizione stabilite dalle disposizioni di legge in vigore alle differenze temporanee tassabili per cui esiste la probabilità di un effettivo sostenimento di imposte ed alle differenze temporanee deducibili per cui esiste una ragionevole certezza che vi siano ammontari imponibili futuri al momento in cui si manifesterà la relativa deducibilità fiscale (c.d. probability test).

Le attività e le passività iscritte per imposte anticipate e differite vengono contabilizzate "a saldi aperti" e senza compensazioni.

#### **Criteri di iscrizione e di valutazione**

Qualora le Attività e Passività fiscali differite si riferiscano a componenti che hanno interessato il conto economico, la contropartita è rappresentata dalle imposte sul reddito.

Nei casi in cui le imposte anticipate e differite riguardino transazioni che hanno interessato direttamente il patrimonio netto senza influenzare il conto economico (quali le rettifiche di prima applicazione degli IAS/IFRS, le valutazioni degli strumenti finanziari disponibili per la vendita o dei contratti derivati di copertura di flussi finanziari), le stesse vengono iscritte in contropartita al patrimonio netto, interessando le specifiche riserve quando previsto (es. riserve da valutazione).

La fiscalità latente sulle poste patrimoniali in sospensione d'imposta "tassabili in ogni caso di utilizzo" è iscritta in bilancio in riduzione del patrimonio netto. La fiscalità differita relativa alle rivalutazioni per conversione all'euro direttamente imputate a specifica Riserva ex art. 21 D. Lgs. 213/98 in sospensione d'imposta, viene iscritta in bilancio in riduzione della Riserva stessa. La fiscalità latente riferita alle poste patrimoniali in sospensione d'imposta "tassabili soltanto in ipotesi di distribuzione" non viene iscritta in bilancio, in quanto la consistenza delle riserve disponibili già assoggettate a tassazione consente di ritenere che non saranno effettuate operazioni che ne comportino la tassazione.

#### **Criteri di rilevazione delle componenti reddituali**

Le imposte sul reddito sono rilevate nel conto economico ad eccezione di quelle relative a voci addebitate od accreditate direttamente a patrimonio netto. Le imposte sul reddito correnti sono calcolate sulla base del risultato fiscale di periodo. I debiti e i crediti tributari per imposte correnti sono rilevati al valore che si prevede di pagare/recuperare alle/dalle autorità fiscali applicando le aliquote e la normativa fiscale vigenti. Le imposte sul reddito differite e anticipate sono calcolate sulle differenze temporanee tra i valori delle attività e delle passività iscritte in bilancio e i corrispondenti valori riconosciuti ai fini fiscali.

#### **Criteri di cancellazione**

Le attività fiscali anticipate e le passività fiscali differite sono cancellate nell'esercizio in cui:

- **la differenza temporanea che le ha originate diventa imponibile con riferimento alle passività fiscali differite o deducibile con riferimento alle attività fiscali anticipate;**
- **la differenza temporanea che le ha originate perde rilevanza fiscale.**

#### **FONDI PER RISCHI ED ONERI**

##### **Fondi per rischi ed oneri a fronte di impegni e garanzie rilasciate**

In tale sottovoce vengono iscritti i fondi stimati per rischio di credito rilevati a fronte degli impegni ad erogare fondi ed alle garanzie rilasciate, che rientrano nel perimetro di applicazione delle regole di calcolo della perdita attesa ai sensi dell'IFRS 9. In linea di principio sono adottate, per tali fattispecie, le medesime modalità di allocazione tra i tre stadi di rischio e di calcolo della perdita attesa esposte con riferimento alle attività finanziarie valutate al costo ammortizzato o al fair value con impatto sulla redditività

complessiva.

Inoltre, rientrano in questa sottovoce anche i fondi per rischi ed oneri costituiti a fronte di altre tipologie di impegni e di garanzie rilasciate che, sulla base delle loro caratteristiche, non rientrano nel perimetro di applicazione dell'impairment ai sensi dell'IFRS 9.

Per gli opportuni approfondimenti, si rinvia quindi al paragrafo 16. "Altre informazioni".

#### **Altri fondi per rischi ed oneri**

##### **Criteri di iscrizione e di classificazione**

Gli accantonamenti per rischi ed oneri sono rilevati a Conto economico e iscritti nel passivo dello Stato patrimoniale in presenza di un'obbligazione attuale, legale o implicita, derivante da un evento passato, in relazione alla quale è ritenuto probabile che l'adempimento dell'obbligazione sia oneroso, a condizione che la perdita associata alla passività possa essere stimata attendibilmente.

##### **Criteri di valutazione e di rilevazione delle componenti reddituali**

Gli accantonamenti sono iscritti al valore rappresentativo della migliore stima dell'ammontare richiesto per estinguere l'obbligazione, ovvero per trasferirla a terzi alla data di chiusura dell'esercizio.

Quando l'effetto finanziario correlato al passare del tempo è significativo e le date di pagamento delle obbligazioni sono attendibilmente stimabili, l'accantonamento è oggetto di attualizzazione ai tassi di mercato correnti alla data di bilancio.

Gli importi rilevati come accantonamenti sono oggetto di riesame ad ogni data di riferimento del bilancio e sono rettificati per riflettere la migliore stima della spesa, richiesta per adempiere alle obbligazioni esistenti alla data di chiusura dell'esercizio. L'effetto del passare del tempo e quello relativo alla variazione dei tassi di interesse sono esposti a Conto economico tra gli accantonamenti netti dell'esercizio.

Qualora gli accantonamenti riguardino oneri per il personale dipendente, quali i premi di anzianità indicati al successivo punto 16 "Altre informazioni", la voce di conto economico interessata è la 160. "Spese amministrative a) spese per il personale".

##### **Criteri di cancellazione**

Gli accantonamenti sono utilizzati solo a fronte degli oneri per i quali erano stati originariamente iscritti. Se non si ritiene più probabile che l'adempimento dell'obbligazione richiederà l'impiego di risorse, l'accantonamento viene stornato, tramite riattribuzione al Conto economico

#### **PASSIVITÀ FINANZIARIE VALUTATE AL COSTO AMMORTIZZATO**

##### **Criteri di classificazione**

Formano oggetto di rilevazione tra le passività finanziarie valutate al costo ammortizzato i debiti, verso banche e verso clientela, e i titoli in circolazione non detenuti con finalità di negoziazione nel breve periodo, ricomprendendo le diverse forme tecniche di provvista interbancaria e con clientela e la raccolta effettuata tramite emissione di titoli obbligazionari, al netto degli eventuali ammontari riacquistati.

##### **Criteri di iscrizione**

La prima iscrizione è effettuata sulla base del fair value della passività, che è normalmente pari al valore incassato o al prezzo di emissione, aumentato/diminuito degli eventuali costi e proventi marginali direttamente attribuibili alla transazione e non rimborsati dalla controparte creditrice; sono esclusi i costi interni di carattere amministrativo.

Le passività finanziarie eventualmente emesse a condizioni diverse da quelle prevalenti sul mercato sono iscritte al fair value, utilizzando una stima, e la differenza rispetto al corrispettivo o valore di emissione è imputata a Conto economico.

##### **Criteri di valutazione e di rilevazione delle componenti reddituali**

Successivamente alla iscrizione iniziale le presenti voci sono valutate al costo ammortizzato con il metodo del tasso di interesse effettivo, ad esclusione delle passività a breve termine, che, ricorrendone i presupposti secondo il criterio generale della significatività e rilevanza, sono iscritte al valore incassato. Per i criteri di

determinazione del costo ammortizzato, si rimanda al precedente paragrafo sulle attività valutate al costo ammortizzato.

Gli interessi passivi rilevati sulle passività in oggetto sono contabilizzati alla voce 20.

“Interessi passivi ed oneri assimilati” del Conto economico.

Oltre che a seguito di estinzione o scadenza, le passività finanziarie esposte nelle presenti voci sono cancellate dallo Stato patrimoniale anche a seguito di riacquisto di titoli precedentemente emessi. In questo caso la differenza tra il valore contabile della passività e l'ammontare pagato per acquistarla viene registrato a Conto economico, alla voce 100. “Utili (perdite) da cessione o riacquisto di: c) passività finanziarie”.

Il ricollocamento sul mercato di titoli propri successivamente al loro riacquisto è considerato come una nuova emissione e pertanto comporta l'iscrizione al nuovo prezzo di collocamento, senza alcun effetto a Conto economico.

#### **Criteri di cancellazione**

Una passività finanziaria viene cancellata quando l'obbligazione sottostante la passività è estinta, annullata ovvero onorata. Laddove una passività finanziaria esistente fosse sostituita da un'altra dello stesso prestatore, a condizioni sostanzialmente diverse, oppure le condizioni di una passività esistente venissero sostanzialmente modificate, tale scambio o modifica viene trattato come una cancellazione contabile della passività originale, accompagnata dalla rilevazione di una nuova passività, con iscrizione nel prospetto dell'utile/(perdita) d'esercizio di eventuali differenze tra i valori contabili.

#### **PASSIVITÀ FINANZIARIE DI NEGOZIAZIONE**

Alla data del bilancio la Banca non ha operazioni in derivati con valore negativo non impiegati in operazioni di copertura o scorporati da strumenti ibridi.

#### **PASSIVITÀ FINANZIARIE DESIGNATE AL FAIR VALUE**

Alla data del bilancio la Banca non ha operazioni in derivati rientranti nell'ambito di applicazione della fair value option con valore negativo.

#### **OPERAZIONI IN VALUTA**

##### **Criteri di classificazione**

Tra le attività e le passività in valuta figurano, oltre a quelle denominate esplicitamente in una valuta diversa dall'euro, anche quelle che prevedono clausole di indicizzazione finanziaria collegate al tasso di cambio dell'euro con una determinata valuta o con un determinato paniere di valute.

##### **Criteri di iscrizione e di valutazione**

Le operazioni in valuta estera sono registrate, al momento della rilevazione iniziale, in divisa di conto, applicando all'importo in valuta estera il tasso di cambio in vigore alla data dell'operazione.

Ai fini delle modalità di conversione da utilizzare, le attività e passività in valuta sono suddivise tra poste monetarie (classificate tra le poste correnti) e non monetarie (classificate tra le poste non correnti).

Gli elementi monetari consistono nel denaro posseduto e nelle attività e passività da ricevere o pagare, in ammontari di denaro fisso o determinabili. Gli elementi non monetari si caratterizzano per l'assenza di un diritto a ricevere o di un'obbligazione a consegnare un ammontare di denaro fisso o determinabile.

Alla data di bilancio le poste in valuta estera vengono valorizzate come segue:

- **le poste monetarie sono convertite al tasso di cambio alla data di bilancio;**
- **le poste non monetarie valutate al costo storico sono convertite al tasso di cambio in essere alla data dell'operazione;**
- **le poste non monetarie valutate al fair value sono convertite utilizzando i tassi di cambio in essere alla data di bilancio.**

##### **Criteri di rilevazione delle componenti reddituali**

Le differenze di cambio relative alle attività/passività finanziarie diverse da quelle

designate al fair value e da quelle valutate obbligatoriamente al fair value con impatto a conto economico sono rilevate a Conto Economico nella voce 80 "Risultato netto dell'attività di negoziazione"; le differenze di cambio relative, invece, alle due categorie dinanzi richiamate sono rilevate nella omonima voce di Conto economico (110.

"Risultato netto delle altre attività e passività finanziarie valutate al fair value con impatto a conto economico"); inoltre, se l'attività finanziaria è valutata al fair value con impatto sulla redditività complessiva, le differenze di cambio sono imputate alla pertinente riserva da valutazione.

Le differenze di cambio che derivano dal regolamento di elementi monetari o dalla conversione di elementi monetari a tassi diversi da quelli di conversione iniziali, o di conversione del bilancio precedente, sono rilevate nel conto economico del periodo in cui sorgono.

Quando un utile o una perdita relativi ad un elemento non monetario sono rilevati a patrimonio netto, la differenza cambio relativa a tale elemento è rilevata anch'essa a patrimonio. Per contro, quando un utile o una perdita sono rilevati a conto economico, è rilevata in conto economico anche la relativa differenza cambio.

## ALTRE INFORMAZIONI

### Ratei e risconti

I ratei ed i risconti che accolgono oneri e proventi di competenza dell'esercizio maturati su attività e passività sono iscritti in bilancio a rettifica delle attività e passività a cui si riferiscono. In assenza di rapporti cui ricondurli, sono rappresentati tra le "Altre attività" (voce 120 dell'attivo) o "Altre passività" (voce 80 del passivo).

### Trattamento di fine rapporto del personale

La riforma della previdenza complementare di cui al Decreto legislativo 5 dicembre 2005, n° 252, ha determinato modifiche nelle modalità di rilevazione del TFR. Le quote di TFR maturate al 31 dicembre 2006 si configurano quale piano "a benefici definiti", poiché è l'impresa che è obbligata a corrispondere al dipendente, nei casi previsti dalla legge, l'importo determinato ai sensi dell'art. 2120 del Codice Civile.

La variazione, rispetto alla situazione ante 31 dicembre 2006, ha riguardato le ipotesi attuariali del modello che dovevano includere le ipotesi di incremento previste dall'art. 2120 del Codice Civile (applicazione di un tasso costituito dall'1,5 per cento in misura fissa e dal 75 per cento dell'indice inflattivo Istat) e non quelle stimate dall'azienda. Ne è conseguita la necessità di procedere ad una valutazione del fondo al 31 dicembre 2006 in base ad un nuovo modello, che non tenesse più conto di alcune variabili quali il tasso annuo medio di aumento delle retribuzioni, la linea della retribuzione, in funzione dell'anzianità, l'aumento percentuale della retribuzione nel passaggio alla categoria superiore.

Per quanto riguarda, invece, le quote di TFR maturande dal 1° gennaio 2007 destinate alla previdenza complementare ed a quelle destinate al fondo di tesoreria INPS, dette quote configurano un piano "a contribuzione definita", poiché l'obbligazione dell'Impresa nei confronti del dipendente cessa con il versamento delle quote maturande al fondo.

In base a quanto precede, dal 1° gennaio 2007, la Banca:

- continua a rilevare l'obbligazione per le quote maturate al 31 dicembre 2006 secondo le regole dei piani a benefici definiti; questo significa che l'obbligazione per i benefici maturati dai dipendenti è valutata attraverso l'utilizzo di tecniche attuariali (ricorrendo, in particolare, al metodo della "Proiezione Unitaria del Credito"), per mezzo delle quali viene determinato l'ammontare totale degli utili e delle perdite attuariali e la parte di questi da contabilizzare conformemente a quanto previsto dallo IAS 19 revised;
- rileva l'obbligazione per le quote che maturano dal 1° gennaio 2007, dovute alla previdenza complementare o al fondo di tesoreria INPS, sulla base dei contributi dovuti in ogni periodo, configurando un "piano a contribuzione definita". In particolare, tale trattamento decorre, nel caso di TFR destinato alla previdenza complementare, dal momento della scelta oppure, nel caso in cui il dipendente non eserciti alcuna opzione, dal 1° luglio 2007.

In conformità al principio contabile IAS 19, che tutti gli utili e le perdite attuariali maturati alla data di bilancio sono rilevati nel "Prospetto della redditività complessiva" – OCI.

A seguito dell'entrata in vigore della riforma della previdenza complementare, di cui al D.Lgs. 252/2005, le quote di trattamento di fine rapporto maturate fino al 31.12.2006 rimangono in azienda, mentre le quote che maturano a partire dal 1° gennaio 2007 possono essere destinate a forme di previdenza complementare ovvero al fondo di Tesoreria dell'INPS.

Le quote maturate e riversate ai fondi integrativi di previdenza complementare sono contabilizzate alla sottovoce di conto economico 160 a), come specificato nella Sezione 9 della Parte C della Nota.

Tali quote si configurano come un piano a contribuzione definita, poiché l'obbligazione dell'impresa nei confronti del dipendente cessa con il versamento delle quote maturate. Per tale fattispecie, pertanto, nel passivo della BCC potrà essere stata iscritta solo la quota di debito (tra le "altre passività") per i versamenti ancora da effettuare all'INPS ovvero ai fondi di previdenza complementare alla data di chiusura del bilancio.

### Riconoscimento dei ricavi

I ricavi sono contabilizzati nel momento in cui vengono realizzati o, comunque, nel caso di vendita di beni o servizi, in funzione del grado di soddisfacimento dell'obbligazione di fare, come meglio specificata di seguito.

In generale:

- gli interessi sono riconosciuti pro-rata temporis sulla base del tasso di interesse contrattuale o di quello effettivo nel caso di applicazione del costo ammortizzato;
- gli interessi di mora, eventualmente previsti, sono contabilizzati a Conto economico solo al momento del loro effettivo incasso;
- i dividendi sono rilevati a Conto economico nel momento in cui ne viene deliberata la distribuzione;
- le commissioni per ricavi da servizi sono riconosciute in funzione dell'effettiva prestazione a favore di un cliente, come meglio specificato di seguito.;
- i ricavi derivanti dal collocamento di strumenti finanziari di raccolta e determinati dalla differenza tra il prezzo della transazione ed il fair value dello strumento, vengono riconosciuti al Conto economico in sede di rilevazione dell'operazione se il fair value è determinabile con riferimento a parametri o transazioni recenti osservabili sullo stesso mercato nel quale lo strumento è negoziato. Qualora questi valori non siano agevolmente riscontrabili o essi presentino una ridotta liquidità, lo strumento finanziario viene iscritto per un importo pari al prezzo della transazione, depurato del margine commerciale; la differenza rispetto al fair value affluisce al Conto economico lungo la durata dell'operazione attraverso una progressiva riduzione, nel modello valutativo, del fattore correttivo connesso con la ridotta liquidità dello strumento;
- i ricavi derivanti dalla vendita di attività non finanziarie sono rilevati nel momento del soddisfacimento della performance obligation mediante il trasferimento dell'attività, ossia quando il cliente ne ottiene il controllo.

Sul riconoscimento di alcune tipologie di ricavi, è divenuta rilevante l'adozione a partire da gennaio 2018 del nuovo principio contabile IFRS 15- Ricavi provenienti da contratti con i clienti, omologato con la pubblicazione del Regolamento n. 1905/2016. Successivamente, nel 2017, è stato omologato il Regolamento 1987/2017 che introduce modifiche all'impianto volte a chiarire alcuni aspetti ed a fornire alcune semplificazioni operative utili per la fase di transizione.

Tale principio comporta, a far data dall'entrata in vigore, la cancellazione degli IAS 18- Ricavi e IAS 11- Lavori in corso su ordinazione, oltre che delle connesse interpretazioni. Le principali novità introdotte sono:

- **unico framework di riferimento per il riconoscimento dei ricavi riguardanti sia la vendita di beni, sia la prestazione di servizi;**
- **l'adozione di un approccio "by step";**
- **un meccanismo che consente l'attribuzione del prezzo complessivo della transazione ai singoli impegni (vendita di beni e/o prestazione di servizi) oggetto di un contratto di cessione.**

Con riferimento all'approccio "by step", il principio introduce i seguenti passaggi nel riconoscimento dei ricavi:

3. *individuazione ed analisi approfondita del contratto sottoscritto con il cliente per identificare la tipologia di ricavo. In alcuni casi specifici è richiesto di combinare/ aggregare più contratti e contabilizzarli come un contratto unico;*
4. *identificazione delle specifiche obbligazioni di adempimento derivanti dal contratto. Se i beni/servizi da trasferire sono distinti, si qualificano quali "performance obligations" e sono contabilizzate separatamente;*
5. *determinazione del prezzo della transazione, considerando tutti gli adempimenti richiesti dal contratto. Tale prezzo può avere un importo fisso, ma talvolta può includere componenti variabili o non monetarie;*
6. *allocazione del prezzo della transazione in base all'individuazione degli elementi acquisiti. Il prezzo della transazione è ripartito tra le diverse "performance obligations" sulla base dei prezzi di vendita di ogni distinto bene o servizio prestato contrattualmente. In caso di impossibilità nella determinazione del prezzo di vendita stand-alone, occorrerà procedere con una stima. L'IFRS 15 precisa che la valutazione deve essere effettuata alla data di inizio del contratto (inception date);*
7. *riconoscimento del ricavo nel momento del soddisfacimento della "performance obligation". Il riconoscimento del ricavo avviene a seguito della soddisfazione della "performance obligation" nei confronti del cliente, ossia quando quest'ultimo ottiene il controllo di quel bene o servizio. Alcuni ricavi sono riconosciuti in un determinato momento, altri maturano invece nel corso del tempo. È pertanto necessario individuare il momento in cui la performance obligation è soddisfatta. Nel caso di "performance obligations" soddisfatte durante un arco temporale, i ricavi vengono riconosciuti durante l'arco temporale di riferimento, selezionando un metodo appropriato per misurare i progressi compiuti rispetto al completo soddisfacimento della "performance obligation".*

I costi sono iscritti contabilmente nel momento in cui sono sostenuti. I costi che non possono essere associati ai ricavi sono rilevati immediatamente nel conto economico. I costi direttamente riconducibili agli strumenti finanziari valutati a costo ammortizzato e determinabili sin dall'origine, indipendentemente dal momento in cui vengono liquidati, affluiscono a conto economico mediante applicazione del tasso di interesse effettivo per la definizione del quale si rinvia al paragrafo "Attività finanziarie valutate al costo ammortizzato".

Le perdite di valore sono iscritte a conto economico nell'esercizio in cui sono rilevate.

#### **Modalità di determinazione del costo ammortizzato**

Il costo ammortizzato è applicato alle attività e passività finanziarie valutate al costo ammortizzato e alle attività finanziarie valutate al fair value con impatto sulla redditività complessiva.

Il costo ammortizzato di una attività o passività finanziaria è il valore a cui è stata misurata alla iscrizione iniziale, al netto dei rimborsi di capitale, accresciuto o diminuito dell'ammortamento complessivo, determinato in applicazione del metodo dell'interesse effettivo, delle differenze tra valore iniziale e quello a scadenza ed al netto di qualsiasi perdita di valore.

Il tasso di interesse effettivo è il tasso che eguaglia il valore attuale di una attività o passività finanziaria al flusso contrattuale dei pagamenti futuri o ricevuti sino alla scadenza o alla successiva data di rideterminazione del tasso.

Per gli strumenti a tasso fisso o a tasso fisso per periodi temporali, i flussi di cassa futuri vengono determinati in base al tasso di interesse noto durante la vita dello strumento.

Per le attività o passività finanziarie a tasso variabile, la determinazione dei flussi di cassa futuri è effettuata sulla base dell'ultimo tasso noto. Ad ogni data di revisione del prezzo, si procede al ricalcolo del piano di ammortamento e del tasso di rendimento effettivo su tutta la vita utile dello strumento finanziario, vale a dire sino alla data di scadenza.

Per le attività finanziarie acquistate o originate deteriorate (c.d. "POCI"), si calcola il tasso di interesse effettivo corretto per il rischio di credito, attualizzando i flussi di cassa futuri stimati lungo la vita attesa dell'attività finanziaria, tenendo conto di tutti i termini contrattuali della stessa (es. pagamento anticipato, opzioni call, ecc...), nonché le perdite attese su crediti.

Le attività e passività finanziarie negoziate a condizioni di mercato sono inizialmente

rilevate al loro fair value, che normalmente corrisponde all'ammontare pagato od erogato comprensivo dei costi di transazione e delle commissioni direttamente imputabili: sono considerati costi di transazione i costi ed i proventi marginali interni attribuibili al momento di rilevazione iniziale dello strumento e non recuperabili sulla clientela. Tali componenti accessorie, che devono essere riconducibili alla singola attività o passività, incidono sul rendimento effettivo e rendono il tasso di interesse effettivo diverso dal tasso di interesse contrattuale: sono esclusi pertanto i costi ed i proventi riferibili indistintamente a più operazioni e le componenti correlate che possono essere oggetto di rilevazione durante la vita dello strumento finanziario. Inoltre, non sono considerati nel calcolo del costo ammortizzato i costi che la Banca dovrebbe sostenere indipendentemente dalla operazione, quali i costi amministrativi, di cancelleria, di comunicazione.

### Modalità di determinazione delle perdite di valore

#### ATTIVITA' FINANZIARIE

Ai sensi dell'IFRS 9 la Banca determina, ad ogni data di bilancio, se vi sia o meno un'obiettiva evidenza che un'attività finanziaria o un gruppo di attività finanziarie diverse da quelle valutate al fair value con impatto a conto economico abbia subito un significativo incremento del rischio di credito rispetto al momento della rilevazione iniziale e presuppone la definizione di una metodologia per il calcolo della perdita attesa (ECL) e dei relativi parametri di rischio necessari alla determinazione della stessa: Probabilità di Default (PD), Loss Given Default (LGD) e Exposure At Default (EAD).

La metodologia di classificazione delle esposizioni creditizie prevede di allocare ciascun rapporto/tranche nei tre distinti stadi di rischio (stage) sulla base di quanto di seguito riportato:

- **stage 1:** rientrano i rapporti/tranche associati a crediti/titoli performing che, alla data di analisi, non registrano un aumento significativo del rischio di credito rispetto alla data di erogazione/acquisto; in questo caso la perdita attesa viene misurata su un orizzonte temporale di un anno;
- **stage 2:** rientrano i rapporti/tranche associati a crediti/titoli performing che, alla data di analisi, registrano un aumento significativo del rischio di credito rispetto alla data di erogazione/acquisto; in questo caso la perdita attesa viene misurata su un orizzonte temporale che copre l'intera vita dello strumento finanziario;
- **stage 3:** rientrano tutti i rapporti/tranche associati a crediti/titoli in default per i quali la perdita è calcolata come differenza fra i flussi di cassa contrattuali e i flussi di cassa attesi, scontati all'effettivo tasso del rapporto (cd. perdita attesa lifetime), di fatto in continuità con quanto prevedeva il precedente principio contabile IAS 39.

Con riferimento al portafoglio crediti, la metodologia funzionale all'allocazione dei rapporti performing negli stage si basa su:

- elementi quantitativi, che costituiscono l'elemento primario di valutazione;
- elementi qualitativi in grado di identificare un effettivo e significativo incremento del rischio di credito;
- eventuali espedienti pratici.

Gli elementi quantitativi, che rivestono il ruolo principale nella valutazione dell'aumento significativo del rischio di credito, si sostanziano nella comparazione tra la PD lifetime alla data di origination e la PD lifetime alla data di reporting. La Banca ha quindi definito i criteri sulla base dei quali gli incrementi della PD rappresentano un aumento significativo del rischio di credito.

Gli elementi qualitativi, che rivestono un'importanza secondaria rispetto a quelli quantitativi, integrano questi ultimi nei casi in cui siano in grado di evidenziare un significativo incremento del rischio di credito non adeguatamente colto dalla misura della PD/rating, ovvero nei casi, circoscritti e puntualmente individuati, in cui non si dispone di un rating associato alle controparti affidate. A questo proposito, una lista non esaustiva di elementi qualitativi potenzialmente utilizzabili ai fini della determinazione di un significativo incremento del rischio di credito è definita al paragrafo B5.5.17 del Principio Contabile IFRS 9.

Gli espedienti pratici per l'individuazione dell'incremento significativo del rischio di credito, invece, sono degli espedienti previsti dalla normativa per agevolare l'individuazione dell'incremento significativo del rischio di credito in sede di FTA ma per



i quali, la normativa stessa, ne raccomanda un utilizzo limitato.

Nello specifico si fa riferimento all'utilizzo:

- in sola sede di FTA, della PD all'origination a 12 mesi come proxy della PD lifetime, solo se opportunamente motivato;
- della "30 days rebuttable presumption" in base al quale la Banca ipotizza che un'esposizione con più di 30 giorni di scaduto abbia subito un significativo incremento del rischio di credito, a meno che non riesca a dimostrare che uno scaduto di 30 giorni non è predittivo di un deterioramento del credito. Nel caso in cui la Società intenda individuare una soglia alternativa a quella dei 30 giorni dovrà fornire adeguata motivazione circa l'utilizzo di tale soglia;
- del "low credit risk" in base al quale la Banca può ritenere che non vi sia stato un significativo incremento del rischio di credito se l'esposizione presenta un basso rischio di credito alla data di reporting. Nello specifico, l'espedito pratico del low credit risk prevede di considerare a basso rischio di credito le PD assimilabili all'investment grade delle agenzie di rating ECAI (0,26%).

Più in dettaglio, per ciò che attiene il portafoglio crediti, la metodologia di staging adottata è stata definita sulla base dei seguenti criteri:

- allocazione convenzionale in stage 1 di determinate esposizioni quali:
  - le esposizioni verso le entità appartenenti al Sistema Cooperativo nonché le esposizioni verso Iccrea Banca, futura Capogruppo, e le società del Gruppo Bancario Iccrea;
  - le esposizioni verso la Banca Centrale
  - le esposizioni verso i dipendenti;
  - le esposizioni verso i fondi di garanzia interni al Sistema Cooperativo;
- allocazione convenzionale in stage 2 delle esposizioni che alla data di reporting presentano una misura di PD a 12 mesi condizionata (conditional) superiore ad una determinata soglia;
- utilizzo, per le controparti Corporate e Retail, di criteri quantitativi basati sull'analisi e sul confronto della PD all'origination con la PD alla reporting date. Si specifica a riguardo quanto segue:
  - a. *in assenza di un rating all'origination, la correlata PD è assimilata a quella di reporting date della fine dell'anno di origine, qualora la data di origination ricada nell'arco degli anni: 2014, 2015, 2016 e 2017 (ad es.: nel caso di un'esposizione erogata il 25 marzo del 2015, la PD all'origination sarà quella rilevata al 31 dicembre del corrispondente anno);*
  - b. *in caso di data di origination antecedente il 2014, le PD all'origination sono state ricavate in maniera indiretta, in considerazione della mancanza delle informazioni necessarie a produrre il rating su tale periodo temporale. In particolare, partendo da dati di sistema (serie storica dei tassi di decadimento di Sistema Banca d'Italia), si è determinato il rapporto tra la PD non condizionata della controparte alla reporting date e il tasso di decadimento di mercato alla medesima data (specifico per tipologia di controparte e ATECO per le controparti corporate). Questo coefficiente è stato a sua volta applicato al tasso di decadimento di mercato alla data di erogazione per ricavarne la PD all'origination;*
  - c. *con riferimento alle esposizioni erogate/acquisite post 1° gennaio 2018, invece, la PD all'origination è quella effettivamente attribuita alla controparte al momento dell'erogazione;*
- utilizzo, per le controparti financial, di criteri quantitativi basati sulla migrazione tra classi di rating del modello esterno RiskCalc Moody's così come rilevato tra data di origination e data di reporting;
- utilizzo di criteri qualitativi finalizzati ad individuare all'interno del portafoglio performing i rapporti maggiormente rischiosi. Tali criteri sono stati definiti a prescindere dall'utilizzo o meno dei criteri quantitativi e possono essere sintetizzati

in: posizioni poste sotto osservazione, posizioni con più di 30 giorni di scaduto, forborne performing exposure;

- l'utilizzo dell'espedito pratico della PD a 12 mesi all'origination e alla reporting date come proxy della PD lifetime, supportato da analisi finalizzate a dimostrare che tale scelta rappresenta una ragionevole approssimazione.

Con riferimento al portafoglio titoli, la metodologia funzionale all'allocazione dei rapporti performing negli stage si basa sui soli elementi quantitativi. Sebbene essi si sostanzino nella comparazione tra la PD/classe di rating alla data di origination e PD/classe di rating alla data di reporting, l'approccio utilizzato in FTA consiste nel ricorso estensivo alla LCR ai fini dell'attribuzione degli stage di appartenenza dell'esposizione, pur in presenza di informazioni di misure di rischio di credito alla data di origination. In particolare, le tranche con rating migliore o uguale a quello associato all'investment grade alla data di reporting, sono allocate in stage 1. Le tranche associate a titoli in default sono classificate in stage 3.

Più in dettaglio, la metodologia è stata definita sulla base dei seguenti driver:

- allocazione convenzionale in stage 1 delle esposizioni verso le entità appartenenti al Sistema Cooperativo;
- allocazione convenzionale in stage 2 delle esposizioni che alla data di reporting presentano una misura di PD a 12 mesi condizionata (conditional) superiore ad una determinata soglia;
- ricorso a criteri di natura esclusivamente quantitativa, mediante l'utilizzo massivo del principio della Low Credit Risk Exemption che, indipendentemente dal rating all'origination, alloca in Stage 1 le esposizioni in titoli che presentano un rating migliore o uguale a quello associato all'investment grade alla reporting date; laddove tale criterio non sia rispettato, l'esposizione è allocata nello Stage 2.

Ai fini dell'attribuzione di un rating alla data di reporting alle esposizioni in titoli, vengono considerate le sole agenzie (ECAI) con le quali è contrattualmente stipulato, e vigente, un accordo di utilizzo di informazioni. La scelta della ECAI da utilizzare si effettua verificando la disponibilità - in prima battuta - di un rating emissione (ed in seconda battuta emittente) in base ai criteri di natura prudenziale ai sensi dell'art.138 CRR (punti d, e, f).

In particolare:

- qualora per una posizione esista una sola valutazione del merito di credito ad opera di una ECAI prescelta, tale valutazione è impiegata per determinare la classe di rating della posizione in questione;*
- qualora per una stessa posizione esistano due valutazioni del merito di credito da parte di ECAI prescelte ed esse corrispondano a classi di rating differenti, si attribuisce la classe di rating associata a una valutazione peggiore del merito creditizio;*
- qualora per una stessa posizione esistano più di due valutazioni del merito di credito da parte di ECAI prescelte, sono selezionate le due classi di rating associate alle valutazioni migliori del merito creditizio. Se le due classi di rating sono associate a valutazioni diverse del merito creditizio, si attribuisce la classe di rating associata a una valutazione peggiore del merito creditizio.*

In assenza di rating emissione è successivamente verificata la disponibilità di un rating emittente, da applicare all'esposizione in assenza di rating emissione e comunque in base ai criteri di natura prudenziale sopra descritti e ai sensi dell'art.138 CRR (punti d, e, f).

Anche per quanto concerne l'Expected Credit Loss, similmente a quanto osservato con riferimento al processo di staging delle esposizioni, i parametri di rischio necessari al calcolo della stessa vengono differenziati tra portafoglio titoli e portafoglio crediti. Con riferimento al portafoglio titoli:

- Probabilità di default (PD): le PD a dodici mesi e le PD multiperiodali sono desunte dalle matrici di migrazione pubblicate da Standard&Poor's, differenziate tra titoli obbligazionari governativi e titoli obbligazionari corporate, ovvero attribuendo misure convenzionali di PD ove non disponibili valorizzazioni di PD diverse da 0. Le misure sono successivamente sottoposte a condizionamenti forward-looking. Il trattamento delle esposizioni prive di rating prevede l'attribuzione della PD associata*

*alla classe speculative grade per le obbligazioni societarie e la PD associata alla classe di rating BB+ per le obbligazioni bancarie;*

- VI. *Loss Given Default (LGD): la misura di LGD utilizzata è la medesima, sia per le esposizioni in stage 1 che per quelle in stage 2, adottando misure di LGD distinte tra i titoli governativi europei e le altre esposizioni obbligazionarie. Le misure sono successivamente sottoposte a condizionamenti forward-looking;*
- VII. *Exposure At Default (EAD): ai fini della quantificazione della EAD associata ad ogni emissione di titolo viene generalmente utilizzato il valore lordo dell'esposizione alla reporting date.*

Con riferimento al portafoglio crediti:

- VIII. *Probabilità di default (PD): l'approccio definito dalla Banca prevede di costruire, se non già fornite dal modello, una matrice di transizione basata sulle classi di rating da modello, condizionata per includere scenari macroeconomici forward looking e utilizzata per l'ottenimento delle PD lifetime cumulate;*
- IX. *Loss Given Default (LGD): la stima della LGD si basa sulle informazioni prodotte, dal complesso delle banche omologhe della macro area territoriale di riferimento, ai sensi della Circolare 284 della Banca d'Italia;*
- X. *Exposure At Default (EAD): l'approccio di stima della EAD si differenzia per tipologia di portafoglio, prodotto e per stage di appartenenza dell'esposizione.*

Più in dettaglio, la PD utilizzata dalla Banca sia in sede di FTA che a regime, viene costruita attraverso un procedimento articolato nelle seguenti fasi:

- trasformazione della PD da modello in PD Point in Time (PiT), sulla base dell'orizzonte temporale di un anno, al fine di ottenere una PD sensibile alle variazioni macroeconomiche di breve periodo;
- inclusione degli scenari forward looking, attraverso l'applicazione di moltiplicatori definiti dal "Modello Satellite" alla PD PiT e definizione di una serie di possibili scenari in grado di incorporare condizioni macroeconomiche attuali e future;
- trasformazione della PD a 12 mesi in PD multiperiodale, al fine di stimare una struttura a termine della PD lungo l'intera classe di vita residua dei crediti.

Per ciò che attiene alla Exposure At Default, l'approccio di modellizzazione riflette i cambiamenti attesi nell'esposizione lungo tutta la vita del credito in base ai termini contrattuali definiti (considerando elementi come i rimborsi obbligatori/da piano di ammortamento, i rimborsi anticipati, i pagamenti mensili e le azioni di mitigazione del rischio di credito adottate prima del default).

Per il condizionamento dei parametri di rischio a scenari macroeconomici futuri, annualmente vengono stimati i modelli che consentono di ottenere previsioni di evoluzioni della rischiosità del portafoglio (PD) e delle perdite derivanti da default delle controparti debitorie (LGD), sulla base di un orizzonte temporale definito e sulla base di determinate variabili di riferimento (tassi di decadimento, ammontare delle sofferenze, ecc.).

Al fine di ottenere una probabilità di default che rifletta le condizioni macroeconomiche future, si effettua una stima dei "Modelli Satellite", differenziati per tipologia di controparte, i quali di fatto pongono in correlazione statistica l'andamento storico dei tassi di default e dei tassi di perdita con talune variabili macroeconomiche e finanziarie verificate nello stesso periodo di analisi. Si utilizza pertanto un approccio di tipo statistico-econometrico ottenendo una regressione statistica che modifica sia la probabilità di default che il tasso di perdita al variare degli indici macroeconomici prescelti sulla base dei test di robustezza, stabilità, omogeneità statistici.

Ai fini IFRS 9, i modelli satellite relativi ai parametri PD e LGD, sono sviluppati partendo dai dati resi disponibili da fonti informative esterne (Banca d'Italia, Istat, Bloomberg, ecc.). Inoltre, con l'obiettivo di cogliere le specifiche caratteristiche di rischio dei singoli portafogli, per quanto concerne la probabilità di default, i summenzionati modelli, sono sviluppati in maniera distinta considerando i segmenti Corporate, Retail e Financial.

Sono utilizzate due tipologie di scenari: il primo riflette una situazione economica ordinaria (o "baseline"); il secondo considera una moderata situazione di stress ("mild scenario").

Una volta stimati gli impatti delle variazioni dei tassi di decadimento e dei tassi di perdita in ogni scenario, sono determinati attraverso l'associazione di una probabilità di accadimento di ciascun scenario fissata in maniera judgemental, i coefficienti di impatto applicabili alle probabilità di default (generate dai sistemi di rating interni) e alla loss given default.

Il periodo di stima multiperiodale prende in considerazione 3 anni a partire dagli ultimi dati utilizzati per la stima del "Modello Satellite". Per gli anni successivi al terzo viene applicato un moltiplicatore costante pari alla media aritmetica dei moltiplicatori dei primi tre anni di scenario.

#### **TITOLI DI CAPITALE E QUOTE DI OICR**

I titoli di capitale e le quote in fondi comuni di investimento, indipendentemente dal portafoglio contabile di allocazione, non sono assoggettati al processo di impairment.

#### **ALTRE ATTIVITA' NON FINANZIARIE**

Le attività materiali ed immateriali con vita utile definita sono soggette a test di impairment se esiste un'indicazione che il valore contabile del bene non può più essere recuperato. Il valore recuperabile viene determinato con riferimento al fair value dell'attività materiale o immateriale al netto degli oneri di dismissione o al valore d'uso se determinabile e se esso risulta superiore al fair value.

Per quanto riguarda gli immobili, il fair value è prevalentemente determinato sulla base di una perizia redatta da un esterno indipendente.

Per le altre immobilizzazioni materiali e le immobilizzazioni immateriali (diverse da quelle rilevate a seguito di operazioni di aggregazione) si assume che il valore di carico corrisponda normalmente al valore d'uso, in quanto determinato da un processo di ammortamento stimato sulla base dell'effettivo contributo del bene al processo produttivo e risultando estremamente aleatoria la determinazione di un fair value. I due valori si discostano, dando luogo a impairment, in caso di danneggiamenti, uscita dal processo produttivo o altre circostanze simili non ricorrenti.

Le attività immateriali rilevate a seguito di operazioni di acquisizione ed in applicazione del principio IFRS 3 ad ogni data di bilancio sono sottoposte ad un test di impairment al fine di verificare se esistono obiettive evidenze che l'attività possa aver subito una riduzione di valore.

Le attività immateriali a vita definita, in presenza di indicatori di impairment, vengono sottoposte ad un nuovo processo valutativo per verificare la recuperabilità dei valori iscritti in bilancio. Il valore recuperabile viene determinato sulla base del valore d'uso, ovvero del valore attuale, stimato attraverso l'utilizzo di un tasso rappresentativo del valore temporale del denaro e dei rischi specifici dell'attività, dei margini reddituali generati dai rapporti in essere alla data della valutazione lungo un orizzonte temporale esprimente la durata residua attesa degli stessi.

Le attività immateriali a vita indefinita, rappresentate dall'avviamento, non presentando flussi finanziari autonomi, sono annualmente sottoposte ad una verifica dell'adeguatezza del valore iscritto tra le attività con riferimento alla Cash Generating Unit (CGU) a cui i valori sono stati attribuiti in occasione delle operazioni di aggregazione aziendale. L'ammontare dell'eventuale riduzione di valore è determinato sulla base della differenza tra il valore contabile della CGU e il valore recuperabile della stessa rappresentato dal maggiore tra il fair value, al netto di eventuali costi di vendita, ed il valore d'uso.

Il valore contabile delle CGU è determinato in maniera coerente con il criterio con cui è determinato il valore recuperabile della stessa. Nell'ottica di un'impresa bancaria non è possibile individuare i flussi generati da una CGU senza considerare i flussi derivanti da attività/passività finanziarie, posto che queste ultime integrano il core business aziendale. In altri termini, il valore recuperabile delle CGU è influenzato dai suddetti flussi e pertanto il valore contabile delle stesse deve essere determinato coerentemente al perimetro di stima del valore recuperabile e deve, quindi, includere anche le attività/passività finanziarie. A tal fine, queste attività e passività devono essere opportunamente allocate alle CGU di riferimento.

Il valore d'uso di una CGU è determinato attraverso la stima del valore attuale dei flussi finanziari futuri che si prevede possano essere generati dalla CGU. Tali flussi finanziari sono determinati utilizzando l'ultimo piano d'impresa pubblico disponibile ovvero, in mancanza, attraverso la formulazione di un piano previsionale interno da parte del management.

Normalmente il periodo di previsione analitico comprende un arco temporale massimo di tre anni. Il flusso dell'ultimo esercizio di previsione analitica viene proiettato in perpetuità, attraverso un appropriato tasso di crescita "g" ai fini del cosiddetto "terminal value".

Nella determinazione del valore d'uso i flussi finanziari sono attualizzati ad un tasso che rifletta le valutazioni correnti del valore temporale del denaro e dei rischi specifici dell'attività. In particolare, i tassi di attualizzazione utilizzati incorporano i valori correnti di mercato con riferimento alla componente risk free e premi per il rischio correlati alla componente azionaria osservati su un arco temporale sufficientemente ampio per riflettere condizioni di mercato e cicli economici differenziati. Inoltre, per ogni CGU, in considerazione della diversa rischiosità dei rispettivi ambiti operativi, sono utilizzati coefficienti Beta differenziati.

#### **Criteri di determinazione del fair value degli strumenti finanziari**

Il fair value è l'ammontare al quale un'attività (o una passività) può essere scambiata tra controparti di mercato consapevoli ed esperte non soggette ad alcuna costrizione. Nella definizione di fair value è fondamentale la presunzione che un'entità sia pienamente operativa (rispetto del requisito della continuità aziendale) e non esistano né l'intenzione né la necessità di liquidare, ridurre sensibilmente l'attività o di intraprendere delle operazioni a condizioni sfavorevoli. In altri termini, il fair value non è l'importo che un'entità riceverebbe o pagherebbe in caso di un'operazione forzata, una liquidazione non volontaria o una vendita sottocosto. Il fair value riflette la qualità creditizia dello strumento in quanto incorpora il rischio di controparte.

#### **Strumenti finanziari**

Per gli strumenti finanziari il fair value viene determinato attraverso l'utilizzo di prezzi acquisiti dai mercati finanziari, nel caso di strumenti quotati su mercati attivi, o mediante l'utilizzo di modelli valutativi interni per gli altri strumenti finanziari. Uno strumento finanziario è considerato come quotato su un mercato attivo se i prezzi di quotazione, che riflettono normali operazioni di mercato, sono prontamente e regolarmente disponibili tramite borse, mediatori, intermediari, società del settore, servizi di quotazione, enti autorizzati o autorità di regolamentazione, Multilateral Trading Facilities (MTF) e se tali prezzi rappresentano effettive e regolari operazioni di mercato verificatesi sulla base di un normale periodo di riferimento.

In riferimento a quanto sopra, per un'attività posseduta o per una passività che deve essere emessa, solitamente, il fair value è il prezzo corrente di offerta ("denaro"), mentre per un'attività che deve essere acquistata o per una passività posseduta è l'offerta corrente ("lettera"). In assenza di quotazione su un mercato attivo o in assenza di un regolare funzionamento del mercato, cioè quando il mercato non ha un sufficiente e continuativo numero di transazioni, spread denaro-lettera e volatilità non sufficientemente contenuti, la determinazione del fair value degli strumenti finanziari è prevalentemente realizzata tramite l'utilizzo di tecniche di valutazione aventi l'obiettivo di stabilire il prezzo di una ipotetica transazione indipendente, motivata da normali considerazioni di mercato, alla data di valutazione.

Nell'ambito delle tecniche di valutazione si considerano:

- XI. *se disponibili, i prezzi di recenti transazioni su strumenti simili opportunamente corretti per riflettere le mutate condizioni di mercato e le differenze tecniche fra lo strumento oggetto di valutazione e lo strumento selezionato come similare (c.d. comparable approach);*
- XII. *modelli di valutazione, diffusamente utilizzati dalla comunità finanziaria, che hanno dimostrato nel tempo di produrre stime affidabili di prezzi con riferimento alle correnti condizioni di mercato (mark to model approach).*

In particolare, la determinazione del fair value è ottenuta attraverso il ricorso a metodi quantitativi quali i modelli di pricing delle opzioni, tecniche di calcolo del valore attuale - discounted cash flow analysis, i modelli di pricing generalmente accettati dal mercato e che sono in grado di fornire stime adeguate dei prezzi praticati in operazioni di mercato.

Gli strumenti finanziari vengono ripartiti in tre livelli gerarchici articolati in funzione delle caratteristiche e della significatività degli input utilizzati nel processo valutativo:

- **Livello 1:** quando si dispone di quotazioni (unadjusted) di mercato attivo per le attività e le passività finanziarie oggetto di valutazione;
- **Livello 2:** quando si dispone di quotazioni in mercati attivi per attività o passività simili oppure di prezzi calcolati attraverso tecniche di valutazione dove tutti gli input significativi sono basati su parametri osservabili (direttamente o indirettamente) sul mercato;

- **Livello 3:** quando si dispone di prezzi calcolati attraverso tecniche di valutazione che utilizzano input significativi basati su parametri non osservabili sul mercato.

I suddetti approcci valutativi devono essere applicati in ordine gerarchico. Pertanto, qualora sia disponibile un prezzo quotato su un mercato attivo, non possono essere seguiti approcci valutativi differenti da quello di livello 1. Inoltre, la tecnica valutativa adottata deve massimizzare l'utilizzo di fattori osservabili sul mercato, affidandosi il meno possibile a parametri soggettivi.

In ordine gerarchico, per le attività e le passività finanziarie da valutare, in assenza di mercati attivi che consentano di attribuire la stima al livello 1 (effective market quotes), si utilizzano tecniche di valutazione che prendono a riferimento parametri osservabili direttamente o indirettamente sul mercato diversi dalle quotazioni dello strumento finanziario (comparable approach – Livello 2); ove manchino anche tali riferimenti, ovvero in presenza di input desunti prevalentemente da parametri non osservabili sul mercato, il fair value è calcolato sulla base di tecniche di valutazione diffusamente utilizzati dalla comunità finanziaria e, quindi, maggiormente discrezionali (mark to model approach – Livello 3).

#### **Strumenti non finanziari**

Per quanto concerne gli immobili di investimento si fa riferimento ad un valore determinato, prevalentemente attraverso perizie esterne, considerando operazioni a prezzi correnti in un mercato attivo per attività immobiliari similari, nella medesima localizzazione e condizione nonché soggette a condizioni simili per affitti ed altri contratti.

Per le informazioni di dettaglio sui criteri adottati dalla Banca per la stima del fair value delle proprie attività e passività si fa rinvio alla Parte A.4 "Informativa sul fair value" della presente Nota integrativa.

#### **Valutazione garanzie rilasciate**

Nell'ambito dell'ordinaria attività bancaria, l'Istituto concede garanzie di tipo finanziario, consistenti in lettere di credito, accettazioni e altre garanzie. Le commissioni attive percepite sulle garanzie rilasciate, al netto della quota che rappresenta il recupero dei costi sostenuti nel periodo di emissione, sono rilevate nel conto economico "pro-rata temporis" alla voce 40. "Commissioni attive" tenendo conto della durata e del valore residuo delle garanzie stesse.

Successivamente alla rilevazione iniziale, le garanzie finanziarie sono valutate al maggiore tra l'importo del fondo a copertura delle perdite determinato in conformità alla disciplina dell'impairment e l'importo rilevato inizialmente (fair value) dedotto (ove appropriato) l'ammontare cumulato dei proventi che la Banca ha contabilizzato in conformità all'IFRS 15 (risconto passivo).

Le eventuali perdite e rettifiche di valore registrate su tali garanzie sono ricondotte alla voce 170. "Accantonamenti netti ai fondi per rischi ed oneri: a) impegni e garanzie rilasciate" del conto economico. Le svalutazioni dovute al deterioramento delle garanzie rilasciate sono ricondotte alla voce 100. "Fondi per rischi e oneri: a) impegni e garanzie rilasciate" del passivo di Stato Patrimoniale.

Le garanzie rilasciate costituiscono operazioni "fuori bilancio" e figurano nella Nota Integrativa tra le "Altre informazioni" della Parte B.

### **INFORMATIVA SUI TRASFERIMENTI TRA PORTAFOGLI DI ATTIVITÀ FINANZIARIE**

#### **ATTIVITÀ FINANZIARIE RICLASSIFICATE: CAMBIAMENTO DI MODELLO DI BUSINESS, VALORE DI BILANCIO E INTERESSI ATTIVI**

La Tabella non è stata compilata poiché la Banca non ha effettuato trasferimenti di attività finanziarie tra portafogli contabili.

#### **ATTIVITÀ FINANZIARIE RICLASSIFICATE: CAMBIAMENTO DI MODELLO DI BUSINESS, FAIR VALUE ED EFFETTI SULLA REDDITIVITÀ COMPLESSIVA**

La Tabella non è stata compilata poiché la Banca non ha effettuato nell'esercizio trasferimenti di attività finanziarie tra portafogli contabili.

#### **ATTIVITÀ FINANZIARIE RICLASSIFICATE: CAMBIAMENTO DI MODELLO DI BUSINESS E TASSO DI INTERESSE EFFETTIVO**

Nell'esercizio e in quello precedente la Banca non ha effettuato alcuna riclassificazione di attività finanziarie tra i portafogli contabili e, pertanto, la presente informativa non viene fornita.

## INFORMATIVA SUL FAIR VALUE INFORMATIVA DI NATURA QUALITATIVA

L'IFRS 13 definisce il fair value come il prezzo che si percepirebbe per la vendita di un'attività ovvero che si pagherebbe per il trasferimento di una passività in una regolare operazione tra operatori di mercato alla data di valutazione (c.d. exit price) sul mercato principale (o più vantaggioso), a prescindere se tale prezzo sia direttamente osservabile o stimato attraverso una tecnica di valutazione.

Le quotazioni in un mercato attivo costituiscono la migliore evidenza del fair value degli strumenti finanziari (Livello 1 della gerarchia del fair value). In assenza di un mercato attivo o laddove le quotazioni siano condizionate da transazioni forzate, il fair value è determinato attraverso le quotazioni di strumenti finanziari aventi caratteristiche analoghe (c.d. input di Livello 2 – comparable approach) o, in assenza anche di tale parametro, mediante l'utilizzo di tecniche valutative che utilizzano, per quanto possibile, input disponibili sul mercato (c.d. input di Livello 2 – Model valuation - Mark to Model). Laddove i dati di mercato non siano reperibili è consentito l'utilizzo di input non desumibili dal mercato e alla cui definizione concorrono stime e previsioni di modello (c.d. input di Livello 3 – Model valuation - Mark to Model).

I suddetti approcci valutativi devono essere applicati in ordine gerarchico. Pertanto, si ritiene opportuno attribuire la massima priorità ai prezzi quotati su mercati attivi e priorità più bassa all'utilizzo di input non osservabili in quanto maggiormente discrezionali. In particolare è possibile definire, in ordine di priorità, i criteri e le condizioni generali che determinano la scelta di una delle seguenti tecniche di valutazione:

- **Mark to Market:** metodo di valutazione coincidente con la classificazione al Livello 1 della gerarchia del fair value;
- **Comparable Approach:** metodo di valutazione basato sull'utilizzo di prezzi di strumenti simili rispetto a quello valutato il cui utilizzo implica una classificazione al Livello 2 della gerarchia del fair value;
- **Mark to Model:** metodo di valutazione legato all'applicazione di modelli di pricing i cui input determinano la classificazione al Livello 2 (in caso di utilizzo di soli input osservabili sul mercato) o al Livello 3 (in caso di utilizzo di almeno un input significativo non osservabile) della gerarchia del fair value.

### Mark to Market

La classificazione al Livello 1 della gerarchia del fair value coincide con l'approccio Mark to Market.

Affinché uno strumento sia classificato al livello 1 della gerarchia del fair value, la sua valutazione deve unicamente basarsi su quotazioni non aggiustate (unadjusted) presenti su un mercato attivo cui la Società può accedere al momento della valutazione (c.d. input di Livello 1).

Un prezzo quotato in un mercato attivo rappresenta l'evidenza più affidabile di fair value e deve essere utilizzato per la valutazione al fair value senza aggiustamenti. Il concetto di mercato attivo è un concetto chiave per l'attribuzione del Livello 1 ad uno strumento finanziario; l'IFRS 13 definisce attivo un mercato (oppure un dealer, un broker, un gruppo industriale, un servizio di pricing o un'agenzia di regolamentazione) in cui transazioni ordinarie riguardanti l'attività o la passività si verificano con frequenza e volumi sufficienti affinché informazioni sulla loro valutazione siano disponibili con regolarità. Da tale definizione risulta quindi che il concetto di mercato attivo (che secondo lo stesso principio differisce da quello di mercato regolamentato) è riconducibile al singolo strumento finanziario e non al mercato di riferimento ed è perciò necessario condurre test di significatività.

La definizione di "mercato attivo" è più ampia di quella di "mercato regolamentato": i mercati regolamentati sono infatti definiti come i mercati iscritti nell'elenco previsto dall'art. 63, comma 2, del Testo Unico della Finanza (TUF) e nella sezione speciale dello stesso elenco (cfr. art. 67, comma 1, del TUF). Questi mercati sono gestiti da società autorizzate dalla Consob che operano secondo le disposizioni dell'anzidetto Testo Unico e sotto la supervisione della Consob stessa.

Oltre ai mercati regolamentati esistono tuttavia sistemi di scambi organizzati (Sistemi Multilaterali di Negoziazione e Internalizzatori Sistemati) definiti, ai sensi del D. Lgs. 58/98, come un "insieme di regole e strutture, tra cui strutture automatizzate, che lo rendono possibile, su base continuativa o periodica, per raccogliere e trasmettere gli ordini per la negoziazione di strumenti finanziari e per soddisfare tali ordini, al fine della conclusione di contratti": sebbene normalmente gli strumenti finanziari quotati su tali mercati ricadano nella definizione di strumenti quotati in mercati attivi,



possono riscontrarsi situazioni in cui strumenti ufficialmente quotati non sono liquidi a causa di scarsi volumi negoziati. In tali casi, i prezzi quotati non possono considerarsi rappresentativi del fair value di uno strumento. In linea generale, i Multilateral Trading Facilities (MTF) possono essere considerati mercati attivi se sono caratterizzati dalla presenza di scambi continuativi e significativi e/o dalla presenza di quotazioni impegnative fornite dal Market Maker, tali da garantire la formazione di prezzi effettivamente rappresentativi del fair value dello strumento;

Ci sono, inoltre, strumenti finanziari quotati in mercati regolamentati di altre nazioni, quindi non regolamentati da Consob, i cui prezzi sono disponibili giornalmente. Questi prezzi sono considerati rappresentativi del fair value degli strumenti finanziari nella misura in cui rappresentano il risultato di una regolare negoziazione e non soltanto di offerte di acquisto o vendita. Infine altri mercati, sebbene non regolamentati, possono essere considerati come mercati attivi (es. piattaforme come Bloomberg o Markit). I circuiti elettronici di negoziazione Over The Counter (OTC) sono considerati mercati attivi nella misura in cui le quotazioni fornite rappresentino effettivamente il prezzo cui avverrebbe una normale transazione; analogamente, le quotazioni dei brokers sono rappresentative del fair value se riflettono l'effettivo livello di prezzo dello strumento in un mercato liquido (se cioè non si tratta di prezzi indicativi, bensì di offerte vincolanti). In definitiva, per poter considerare attivo il mercato di riferimento riveste particolare rilevanza la significatività del prezzo osservato sul mercato stesso e, per tale ragione, vengono impiegati i seguenti criteri di riferimento:

- Spread bid-ask: differenza tra il prezzo al quale un intermediario si impegna a vendere i titoli (ask) e il prezzo al quale si impegna ad acquistarli (bid); maggiore è lo spread, minore è la liquidità del mercato e quindi la significatività del prezzo;
- Ampiezza e profondità del book di negoziazione: il primo concetto fa riferimento alla presenza di proposte di dimensioni elevate, mentre con la profondità del book si intende l'esistenza di ordini sia in acquisto sia in vendita per numerosi livelli di prezzo;
- Numero di contributori: numero di partecipanti al mercato che forniscono proposte di acquisto o vendita per un determinato strumento; maggiore è il numero di partecipanti attivi del mercato e maggiore sarà la significatività del prezzo;
- Disponibilità di informativa sulle condizioni delle transazioni;
- Volatilità delle quotazioni: presenza di prezzi giornalieri dello strumento superiori a un determinato range. Minore è la volatilità delle quotazioni, maggiore è la significatività del prezzo.

### Comparable Approach

La classificazione di uno strumento finanziario al Livello 2 è subordinata all'utilizzo nella sua valutazione di input di Livello 2 (e all'assenza di input di Livello 3). Sono considerati input di Livello 2 tutti gli input osservabili sul mercato, direttamente o indirettamente, fatta eccezione per i prezzi quotati su mercati attivi già classificati come input di Livello 1. Come già osservato, nel caso di strumenti finanziari classificati al Livello 2, il fair value può essere determinato attraverso due approcci diversi: il cosiddetto comparable approach, che presuppone l'utilizzo di prezzi quotati su mercati attivi di attività o passività simili o prezzi di attività o passività identiche su mercati non attivi, e il model valuation approach (o mark to model) che prevede l'utilizzo di modelli di valutazioni basati su input osservabili relativi allo strumento stesso o a strumenti simili. Nel caso del Comparable Approach, la valutazione si basa su prezzi di strumenti sostanzialmente simili in termini di fattori di rischio-rendimento, scadenza e altre condizioni di negoziabilità. Di seguito vengono indicati gli input di Livello 2 necessari per una valutazione attraverso il Comparable Approach:

- **Prezzi quotati su mercati attivi per attività o passività similari;**
- **Prezzi quotati per lo strumento in analisi o per strumenti simili su mercati non attivi, vale a dire mercati in cui ci sono poche transazioni. I prezzi non sono correnti o variano in modo sostanziale nel tempo e tra i diversi Market Maker o, ancora, poca informazione è resa pubblica.**

Nel caso esistano strumenti quotati che rispettino tutti i criteri di comparabilità identificati, la valutazione dello strumento di Livello 2 considerato corrisponde al



prezzo quotato dello strumento simile, aggiustato eventualmente secondo fattori osservabili sul mercato.

Tuttavia, nel caso in cui non sussistano le condizioni per applicare il Comparable Approach direttamente, tale approccio può essere comunque utilizzato quale input nelle valutazioni Mark to Model di Livello 2

### Mark to Model

In assenza di prezzi quotati per lo strumento valutato o per strumenti simili, vengono adottati modelli valutativi. I modelli di valutazione di "livello 2" utilizzati massimizzano l'utilizzo di fattori di mercato e di conseguenza sono alimentati in maniera prioritaria da input osservabili sul mercato (ad es.: tassi di interesse o curve di rendimento osservabili sui diversi buckets, volatilità, curve di credito, etc.) e solo in assenza di quest'ultimi o in caso questi si rivelino insufficienti per determinare il fair value di uno strumento, si deve ricorrere a input non osservabili sul mercato (stime ed assunzioni di natura discrezionale), con conseguente attribuzione della stima ottenuta al livello 3 della gerarchia del fair value. Da ciò si desume, quindi, che questa tecnica di valutazione non determina una classificazione univoca all'interno della gerarchia del fair value: infatti, a seconda dell'osservabilità e della significatività degli input utilizzati nel modello valutativo, lo strumento valutato può essere assegnato al Livello 2 o al Livello 3.

### LIVELLI DI FAIR VALUE 2 E 3: TECNICHE DI VALUTAZIONE E INPUT UTILIZZATI

Si evidenzia in via preliminare che le uniche poste valutate al fair value in bilancio sono su base ricorrente e sono rappresentate da attività e passività finanziarie.

Come illustrato in premessa alla Sezione A.4, per le attività e passività valutate al fair value su base ricorrente in bilancio, in assenza di quotazioni su mercati attivi (fair value di livello 1), la Banca utilizza tecniche di valutazione che possono utilizzare prezzi ed altre informazioni rilevanti desunti da operazioni di mercato riguardanti attività e passività identiche o similari (comparable approach), ovvero fare ricorso a modelli interni di valutazione in linea con le metodologie generalmente accettate e utilizzate dal mercato, incluse quelle basate sull'attualizzazione dei flussi di cassa futuri e sulla stima della volatilità (mark to model approach).

In particolare, in assenza di quotazioni su mercati attivi, si procede a valutare gli strumenti finanziari con le seguenti modalità:

- I titoli di debito sono valutati mediante un modello di attualizzazione dei flussi di cassa attesi (Discounted Cash Flow Model), opportunamente corretti per tener conto del rischio di credito dell'emittente. In presenza di titoli strutturati il modello sopra descritto incorpora valutazioni derivanti da modelli di option pricing. Gli input utilizzati sono le curve dei tassi di interesse, i credit spread riferiti all'emittente e parametri di volatilità riferiti al sottostante nel caso di titoli strutturati.
- I titoli di capitale non quotati, ove non sia possibile fare riferimento a transazioni dirette sullo stesso titolo o su titoli similari osservate in un congruo arco temporale rispetto alla data di valutazione, sono valorizzati facendo riferimento ad altri modelli di pricing riconosciuti (ad es. metodo dei multipli di mercato di società comparabili). (In alternativa, ove la Banca abbia fatto ricorso alla deroga prevista dall'IFRS 9) Gli investimenti in strumenti di capitale non quotati in mercati attivi ed il cui fair value non può essere determinato in modo attendibile sono mantenuti al costo, previa verifica che tale valore costituisca una stima attendibile del fair value. Questo si realizza se le più recenti informazioni disponibili per valutare il fair value sono insufficienti, oppure se vi è un'ampia gamma di possibili valutazioni del fair value e il costo rappresenta la migliore stima del fair value in tale gamma di valori.
- Gli impieghi a clientela a medio-lungo termine sono valutati attraverso tecniche di valutazione attualizzando i flussi di cassa attesi (Discounted Cash Flow Model) ai tassi di interesse correnti, opportunamente adeguati per tener conto del merito creditizio dei singoli prenditori (rappresentato dalla "Probabilità di insolvenza (Probability of Default - PD)" e dalla "Perdita in caso di insolvenza (Loss Given Default - LGD)").
- Anche per gli impieghi e la raccolta a vista / a revoca si è assunta una scadenza immediata delle obbligazioni contrattuali e coincidente con la data di bilancio e pertanto il loro fair value è approssimato al valore di contabile. Analogamente per gli impieghi a breve si è assunto il valore contabile.

- Per le attività deteriorate il valore di bilancio è ritenuto un'approssimazione del fair value.

Gli input non osservabili significativi cui la Banca fa ricorso per la valutazione degli strumenti classificati a Livello 3 sono principalmente rappresentati da:

- Stime ed assunzioni sottostanti ai modelli utilizzati per misurare gli investimenti in titoli di capitale. Per tali investimenti non è stata elaborata alcuna analisi quantitativa di sensitivity del fair value rispetto al cambiamento degli input non osservabili, il fair value è stato attinto da fonti terze senza apportare alcuna rettifica;
- **Probabilità di Default (PD):** in questo ambito il dato viene estrapolato o dalle matrici di transizione multi-periodali o dalle curve di credito single-name o settoriali. Tale dato è utilizzato per la valutazione degli strumenti finanziari ai soli fini della disclosure;
- **Credit spread:** in questo ambito il dato viene estrapolato per la creazione di curve CDS settoriali mediante algoritmi di regressione su un panel di curve cds single name. Tale dato è utilizzato per la valutazione degli strumenti finanziari ai soli fini della disclosure;
- **LGD:** in questo ambito il valore utilizzato è dedotto attraverso l'analisi storica del comportamento dei portafogli. Tale dato è utilizzato per la valutazione degli strumenti finanziari ai soli fini della disclosure.

#### PROCESSI E SENSIBILITÀ DELLE VALUTAZIONI

La Banca non ha provveduto a svolgere tale analisi in quanto le uniche attività classificate nel livello 3 di gerarchia del fair value sono gli investimenti in strumenti di capitale non quotati in mercati attivi ed il cui fair value non può essere determinato in modo attendibile; tali strumenti, come già detto, sono mantenuti al costo e svalutati, con imputazione a conto economico, nell'eventualità in cui siano riscontrate perdite di valore durevoli.

#### GERARCHIA DEL FAIR VALUE

Sulla base delle indicazioni contenute nel Principio Contabile IFRS 13, tutte le valutazioni al fair value devono essere classificate all'interno di 3 livelli che discriminano il processo di valutazione sulla base delle caratteristiche e del grado di significatività degli input utilizzati:

- **Livello 1:** quotazioni (senza aggiustamenti) rilevate su un mercato attivo. Il fair value è determinato direttamente dai prezzi di quotazione delle poste oggetto di valutazione osservati su mercati attivi;
- **Livello 2:** input diversi dai prezzi quotati di cui al punto precedente, che sono osservabili direttamente (prezzi) o indirettamente (derivati dai prezzi) sul mercato. Il fair value è determinato in base a tecniche di valutazione che prevedono:
  - il riferimento a valori di mercato indirettamente collegabili allo strumento da valutare e desunti da strumenti simili per caratteristiche di rischio (comparable approach);
  - modelli valutativi che utilizzano input osservabili sul mercato (mark to model approach);
- **Livello 3:** input che non sono basati su dati di mercato osservabili. Il fair value è determinato sulla base di modelli valutativi che utilizzano input non osservabili sul mercato il cui contributo alla stima del fair value sia ritenuto significativo (mark to model approach).

Tra le principali regole applicate per la determinazione dei Livelli di fair value si segnala che sono ritenuti di "Livello 1" i titoli di debito governativi, i titoli di debito corporate, i titoli di capitale, i fondi aperti, gli strumenti finanziari derivati quotati (listed) e le passività finanziarie emesse il cui fair value corrisponde, alla data di valutazione, al prezzo quotato in un mercato attivo.

Sono invece di norma considerati di "Livello 2":

- i titoli di debito governativi, i titoli di debito corporate, i titoli di capitale e le passività finanziarie emessi da emittenti di valenza nazionale e internazionale, non quotati su di un mercato attivo e valutati in via prevalente attraverso dati osservabili di mercato;
- i derivati finanziari OTC (Over the counter) conclusi con controparti istituzionali e valutati in via prevalente attraverso dati osservabili di mercato;
- fondi il cui fair value corrisponda al relativo NAV pubblicato con frequenza settimanale e/o mensile, in quanto considerato la stima più attendibile del fair value dello strumento trattandosi del "valore di uscita" (exit value) in caso di dismissione dell'investimento.

Infine, sono classificati di "Livello 3":

- i titoli di capitale e le passività finanziarie emesse per le quali non esistono, alla data di valutazione, prezzi quotati sui mercati attivi e che sono valutati in via prevalente secondo una tecnica basata su dati non osservabili di mercato;
- i derivati finanziari OTC (Over the counter) conclusi con controparti istituzionali, la cui valutazione avviene sulla base di modelli di pricing del tutto analoghi a quelli utilizzati per le valutazioni di Livello 2 e dai quali si differenziano per il grado di osservabilità dei dati di input utilizzati nelle tecniche di pricing (si fa riferimento principalmente a correlazioni e volatilità implicite);
- gli strumenti finanziari derivati stipulati con la clientela per cui la quota di aggiustamento del fair value che tiene conto del rischio di inadempimento è significativa rispetto al valore complessivo dello strumento finanziario;
- fondi chiusi il cui fair value corrisponda al relativo NAV pubblicato con frequenza superiore al mese;
- i titoli di capitale classificati nel portafoglio AFS valutati al costo.

In linea generale i trasferimenti di strumenti finanziari tra il Livello 1 e il Livello 2 di gerarchia del FV avvengono solamente in caso di evoluzioni del mercato di riferimento nel periodo considerato; ad esempio, qualora un mercato, precedentemente considerato attivo, non soddisfi più le condizioni minime per essere ancora considerato attivo, lo strumento verrà declassato o, nel caso opposto, lo strumento verrà innalzato al Livello superiore.

#### **ALTRE INFORMAZIONI**

Al 31 dicembre 2018 non si hanno informazioni da riportare ai sensi dell'IFRS 13, paragrafo 93.

## GERARCHIA DEL FAIR VALUE

ATTIVITÀ E PASSIVITÀ VALUTATE AL FAIR VALUE SU BASE RICORRENTE:  
RIPARTIZIONE PER LIVELLI DI FAIR VALUE

Attività/Passività finanziarie misurate al fair value	31/12/2018		
	L1	L2	L3
1. Attività finanziarie valutate al fair value con impatto a conto economico	1.479	-	61
a) Attività finanziarie detenute per la negoziazione	-	-	-
b) Attività finanziarie designate al fair value	-	-	-
c) Altre attività finanziarie obbligatoriamente valutate al fair value	1.479	-	61
2. Attività finanziarie valutate al fair value con impatto sulla redditività complessiva	39.125	-	220
3. Derivati di copertura	-	-	-
4. Attività materiali	-	-	-
5. Attività immateriali	-	-	-
Totale	40.604	-	280
1. Passività finanziarie detenute per la negoziazione	-	-	-
2. Passività finanziarie designate al fair value	-	-	-
3. Derivati di copertura	-	-	-
Totale	-	-	-

**Legenda:**

L1 = Livello 1

L2 = Livello 2

L3 = Livello 3

Per ciò che attiene ai criteri di determinazione dei trasferimenti di attività e passività valutate al fair value su base ricorrente dal Livello 1 al Livello 2 della gerarchia del fair value e alle informazioni di natura quantitativa sull'impatto del Credit Value Adjustment (CVA) e del Debit Value Adjustment (DVA) sulla determinazione del fair value degli strumenti finanziari derivati, si rimanda al paragrafo "Criteri di determinazione del fair value" presente all'interno della Parte A "Politiche Contabili", Sezione A.2 "Parte relativa alle principali voci di bilancio", paragrafo 16. "Altre informazioni", nonché alle ulteriori informazioni di dettaglio contenute nella Sezione A.4 "Informativa sul fair value. Informativa qualitativa".

Si fa presente che in corrispondenza del Livello 3 di fair value della voce 1.c) "Altre attività finanziarie obbligatoriamente valutate al fair value", sono riportati anche i titoli di capitale che la Banca ha optato di valutare al costo, in ottemperanza al paragrafo B5.2.3 dell'IFRS 9.

Si fa presente che in corrispondenza del Livello 3 di fair value della voce 2. "Attività finanziarie valutate al fair value con impatto sulla redditività complessiva", sono riportati anche i titoli di capitale che la Banca ha optato di classificare in tale portafoglio e di valutare al costo, in ottemperanza al paragrafo B5.2.3 dell'IFRS 9.

**VARIAZIONI ANNUE DELLE ATTIVITÀ VALUTATE AL FAIR VALUE  
SU BASE RICORRENTE (LIVELLO 3)**

	Attività finanziarie valutate al fair value con impatto a conto economico				Attività finanziarie valutate al fair value con impatto sulla redditività complessiva	Derivati di copertura	Attività materiali	Attività immateriali
	Totale	di cui: a) attività finanziarie detenute per la negoziazione	di cui: b) attività finanziarie designate al fair value	di cui: c) altre attività finanziarie obbligatoriamente valutate al fair value				
<b>1. Esistenze iniziali</b>	-	-	-	-	220	-	-	-
<b>2. Aumenti</b>	61	-	-	61	-	-	-	-
<b>2.1. Acquisti</b>	-	-	-	-	-	-	-	-
<b>2.2. Profitti imputati a:</b>	-	-	-	-	-	-	-	-
<b>2.2.1. Conto Economico</b>	-	-	-	-	-	-	-	-
<b>- di cui plusvalenze</b>	-	-	-	-	-	-	-	-
<b>2.2.2. Patrimonio netto</b>	-	X	X	X	-	-	-	-
<b>2.3. Trasferimenti da altri livelli</b>	-	-	-	-	-	-	-	-
<b>2.4. Altre variazioni in aumento</b>	61	-	-	61	-	-	-	-
<b>3. Diminuzioni</b>	-	-	-	-	-	-	-	-
<b>3.1. Vendite</b>	-	-	-	-	-	-	-	-
<b>3.2. Rimborsi</b>	-	-	-	-	-	-	-	-
<b>3.3. Perdite imputate a:</b>	-	-	-	-	-	-	-	-
<b>3.3.1. Conto Economico</b>	-	-	-	-	-	-	-	-
<b>- di cui minusvalenze</b>	-	-	-	-	-	-	-	-
<b>3.3.2. Patrimonio netto</b>	-	X	X	X	-	-	-	-
<b>3.4. Trasferimenti da altri livelli</b>	-	-	-	-	-	-	-	-
<b>3.5. Altre variazioni in diminuzione</b>	-	-	-	-	-	-	-	-
<b>4. Rimanenze finali</b>	61	-	-	61	220	-	-	-

Tra le attività finanziarie valutate al fair value con impatto sulla redditività complessiva sono compresi titoli di capitale non quotati che la Banca ha scelto di "valutare al costo" in ottemperanza alla deroga concessa dal paragrafo B5.2.3 dell'IFRS 9: tali titoli sono classificati convenzionalmente nel livello 3 e sono riferibili ad interessenze azionarie in società consortili del sistema cooperativo o strumentali, per le quali il fair value non risulta determinabile in modo attendibile o verificabile.

**VARIAZIONI ANNUE DELLE PASSIVITÀ VALUTATE AL FAIR VALUE SU BASE RICORRENTE**

La tabella non è compilata poiché, alla data del bilancio in esame, non esistono saldi riconducibili alla posta in oggetto.

**ATTIVITÀ E PASSIVITÀ NON VALUTATE AL FAIR VALUE O VALUTATE AL FAIR VALUE SU BASE NON RICORRENTE: RIPARTIZIONE PER LIVELLI DI FAIR VALUE.**

Attività/Passività non misurate al fair value o misurate al fair value su base non ricorrente	31/12/2018			
	VB	L1	L2	L3
1. Attività finanziarie valutate al costo ammortizzato	116.655	34.307	153	81.052
2. Attività materiali detenute a scopo di investimento				
3. Attività non correnti e gruppi di attività in via di dismissione				
Totale	116.655	34.307	153	81.052
1. Passività finanziarie valutate al costo ammortizzato	143.934			143.934
2. Passività associate ad attività in via di dismissione				
Totale	143.934	-	-	143.934

**Legenda:**

VB=Valore di Bilancio

L1= Livello 1

L2= Livello 2

L3= Livello 3

Il fair value dei crediti verso clientela, all'interno della "voce 1. Attività finanziarie valutate al costo ammortizzato", è determinato utilizzando il motore di calcolo della procedura informatica, supportata da una verifica di merito e che comprende tutti gli input significativi come parametri osservabili sul mercato, così come definitivo dal principio IFRS13.

**INFORMATIVA SUL C.D. "DAY ONE PROFIT/LOSS"**

Nel corso del periodo in esame non si sono verificate differenze tra fair value al momento della prima rilevazione e valore ricalcolato alla stessa data utilizzando tecniche valutative, secondo quanto disciplinato dallo IFRS9 (par. B.5.1.2 A lett. b).

**ATTIVO****SEZIONE 1****CASSA E DISPONIBILITÀ LIQUIDE – VOCE 10****Cassa e disponibilità liquide: composizione**

	<b>Totale 31/12/2018</b>
a) Cassa	809
b) Depositi a vista presso Banche Centrali	-
<b>Totale</b>	<b>809</b>

La sottovoce "cassa" comprende valute estere per un controvalore pari a euro 14 mila.

**SEZIONE 2****ATTIVITÀ FINANZIARIE VALUTATE AL FAIR VALUE CON IMPATTO A CONTO ECONOMICO – VOCE 20****ATTIVITÀ FINANZIARIE DETENUTE PER LA NEGOZIAZIONE: COMPOSIZIONE MERCEOLOGICA****ATTIVITÀ FINANZIARIE DETENUTE PER LA NEGOZIAZIONE: COMPOSIZIONE PER DEBITORI/EMITTENTI/CONTROPARTI**

Alla data di riferimento del bilancio la Banca non detiene attività finanziarie detenute per la negoziazione.

**ATTIVITÀ FINANZIARIE DESIGNATE AL FV: COMPOSIZIONE MERCEOLOGICA****ATTIVITÀ FINANZIARIE DESIGNATE AL FV: COMPOSIZIONE PER DEBITORI/EMITTENTI**

Alla data di riferimento del bilancio la Banca non detiene attività finanziarie designate al fair value.

**ALTRE ATTIVITÀ FINANZIARIE OBBLIGATORIAMENTE VALUTATE AL FAIR VALUE: COMPOSIZIONE MERCEOLOGICA**

<b>Voci/Valori</b>	<b>Totale 31/12/2018</b>		
	<b>L1</b>	<b>L2</b>	<b>L3</b>
1. Titoli di debito	-	-	-
1.1 Titoli strutturati	-	-	-
1.2 Altri titoli di debito	-	-	-
2. Titoli di capitale	-	-	-
3. Quote di O.I.C.R.	1.479	-	-
4. Finanziamenti	-	-	61
4.1 Pronti contro termine	-	-	-
4.2 Altri	-	-	61
<b>Totale</b>	<b>1.479</b>	<b>-</b>	<b>61</b>

Legenda:

L1= Livello 1

L2= Livello 2

L3= Livello 3

Si rende noto che i titoli di livello 1 sono rappresentati da un unico fondo obbligazionario Total return emesso dalla Società di gestione del risparmio del Credito Cooperativo BCC Risparmi e previdenza.

Di contro in corrispondenza del Livello 3 di fair value della voce 4) "Finanziamenti", è riportato il fair value relativo ai crediti verso il Fondo di Garanzia dei Depositanti e del Fondo Temporaneo per interventi a sostegno di BCC in crisi che non hanno superato in sede di transizione al principio contabile IFRSg il test SPPI. Il FV è stato determinato sulla base delle indicazioni che ci sono state fornite dalle predette istituzioni finanziarie.

**ALTRE ATTIVITÀ FINANZIARIE OBBLIGATORIAMENTE VALUTATE AL FAIR VALUE: COMPOSIZIONE PER DEBITORI/EMITTENTI**

	Totale 12/31/2018
1. Titoli di capitale	-
di cui: banche	-
di cui: altre società finanziarie	-
di cui: società non finanziarie	-
2. Titoli di debito	-
a) Banche centrali	-
b) Amministrazioni pubbliche	-
c) Banche	-
d) Altre società finanziarie	-
di cui: imprese di assicurazione	-
e) Società non finanziarie	-
3. Quote di O.I.C.R.	1.479
4. Finanziamenti	61
a) Banche centrali	-
b) Amministrazioni pubbliche	-
c) Banche	-
d) Altre società finanziarie	61
di cui: imprese di assicurazione	-
e) Società non finanziarie	-
f) Famiglie	-
Totale	1.540

La distribuzione delle attività finanziarie per comparto economico di appartenenza dei debitori o degli emittenti è stata effettuata secondo i criteri di classificazione previsti dalla Banca d'Italia all'interno della Circolare n. 141/1991.

La voce "3. Quote di OICR" è composta dal fondo obbligazionario Total return emesso dalla Società di gestione del risparmio del Credito Cooperativo BCC Risparmi e previdenza.



**SEZIONE 3**  
**ATTIVITÀ FINANZIARIE VALUTATE AL FAIR VALUE CON IMPATTO**  
**SULLA REDDITIVITÀ COMPLESSIVA– VOCE 30**

**ATTIVITÀ FINANZIARE AL FAIR VALUE CON IMPATTO SULLA REDDITIVITÀ**  
**COMPLESSIVA: COMPOSIZIONE MERCEOLOGICA**

Voci/Valori	Totale 31/12/2018		
	L1	L2	L3
1. Titoli di debito	39.125	-	-
1.1 Titoli strutturati	17.665	-	-
1.2 Altri titoli di debito	21.460	-	-
2. Titoli di capitale	-	-	220
3. Finanziamenti	-	-	-
Totale	39.125	-	220

Legenda:

L1= Livello 1

L2= Livello 2

L3= Livello 3

Il portafoglio delle attività finanziarie valutate al fair value con impatto sulla redditività complessiva, di importo pari a 39.344 mila euro, accoglie:

- la quota parte di portafoglio obbligazionario (banking book) non destinata a finalità di negoziazione, ma possedute nel quadro del modello di business il cui obiettivo è conseguito sia mediante la raccolta dei flussi finanziari contrattuali che mediante la vendita dei predetti strumenti ("Hold to Collect and Sell"), i cui flussi finanziari contrattuali risultano rappresentati unicamente da pagamenti di quote di capitale ed interesse sull'importo del capitale da restituire ("Test SPPI" superato);
- le interessenze azionarie non qualificabili come partecipazioni di controllo, collegamento o controllo congiunto di cui all'IFRS10 e non detenute con finalità di negoziazione, per le quali la Banca ha esercitato l'opzione per la classificazione al fair value con impatto sulla redditività complessiva.

Si precisa, infine, che la Banca non detiene titoli ABS connessi con operazioni di cartolarizzazione.

Alla sottovoce 2. "Titoli di capitale" sono compresi gli strumenti di capitale emessi da Società del Gruppo Cooperativo (ICCREA Banca, Banca Sviluppo, Federazione delle BCC di Puglia e Basilicata, Fondo di Garanzia dei Depositanti, Sinergia, Consorzio Servizi Bancari e Consorzio CBI) che rappresentano partecipazioni acquistate con finalità strategiche ed istituzionali, senza finalità di cessione nel breve periodo, bensì in ottica di investimento di medio-lungo termine.

I titoli di capitale posseduti dalla Banca, in quanto non detenuti con finalità di negoziazione e non quotati su mercati regolamentati, sono valutati al costo in applicazione della deroga concessa dall'IFRS 9 (cfr. par. B5.2.3), previa verifica che tale ammontare costituisca alla data di bilancio una stima attendibile del fair value di detti strumenti finanziari. In ragione di ciò, il relativo valore di bilancio è ricondotto in corrispondenza del "livello 3" di fair value.

Nella sottovoce sono, inoltre, compresi strumenti di capitale aggiuntivo di classe 1 (AT1) sottoscritti direttamente o indirettamente dalla Banca nell'ambito degli interventi effettuati dai Fondi di Categoria per il sostegno e il rilancio di banche appartenenti al sistema del credito Cooperativo.

Alla data di riferimento del bilancio la Banca non detiene titoli di capitale rivenienti dal recupero di crediti deteriorati.

**ATTIVITÀ FINANZIARE AL FAIR VALUE CON IMPATTO SULLA REDDITIVITÀ COMPLESSIVA: COMPOSIZIONE PER DEBITORI/EMITTENTI**

<b>Voci/Valori</b>	<b>Totale 31/12/2018</b>
1. Titoli di debito	39.125
a) Banche centrali	-
b) Amministrazioni pubbliche	39.125
c) Banche	-
d) Altre società finanziarie	-
di cui: imprese di assicurazione	-
e) Società non finanziarie	-
2. Titoli di capitale	220
a) Banche	160
b) Altri emittenti:	59
- altre società finanziarie	41
di cui: imprese di assicurazione	-
- società non finanziarie	19
- altri	-
3. Finanziamenti	-
a) Banche centrali	-
b) Amministrazioni pubbliche	-
c) Banche	-
d) Altre società finanziarie	-
di cui: imprese di assicurazione	-
e) Società non finanziarie	-
f) Famiglie	-
Totale	39.344

La distribuzione delle attività finanziarie per comparto economico di appartenenza dei debitori o degli emittenti è stata effettuata secondo i criteri di classificazione previsti dalla Banca d'Italia.

Si segnala che alla data di riferimento del bilancio la Banca detiene titoli di capitale di scarsa qualità creditizia per un ammontare complessivo pari a 41 mila euro.

**ATTIVITÀ FINANZIARE AL FAIR VALUE CON IMPATTO SULLA REDDITIVITÀ COMPLESSIVA: VALORE LORDO E RETTIFICHE DI VALORE COMPLESSIVE**

	Valore lordo				Rettifiche di valore complessivo			Write-off parziali complessivi <sup>o</sup>
	Primo stadio	di cui: Strumenti con basso rischio di credito	Secondo stadio	Terzo stadio	Primo stadio	Secondo stadio	Terzo stadio	
Titoli di debito	39.130	39.130	-	-	(5)	-	-	-
Finanziamenti	-	-	-	-	-	-	-	-
Totale	39.130	39.130	-	-	(5)	-	-	X
di cui: attività finanziarie deteriorate acquisite o originate	X	X	-	-	X	-	-	-

Il valore lordo dei titoli di debito in portafoglio si ragguaglia alla somma tra il fair value dei titoli alla data di riferimento del bilancio e le pertinenti rettifiche di valore complessive, stimate in conformità al modello di impairment adottato. Queste ultime, in particolare, si ottengono a partire dai parametri di perdita (PD e LGD) forniti dal predetto modello, tenuto conto dello stadio di rischio di appartenenza dello strumento; più in dettaglio:

- le PD sono desunte dalle matrici Standard & Poor's, attribuendo misure convenzionali di PD ove non disponibili valorizzazioni di PD diverse da 0. Le misure sono successivamente sottoposte a condizionamenti di tipo forward-looking in conformità a quanto richiesto dal principio contabile IFRS 9;
- la misura di LGD utilizzata per l'impairment non varia in funzione dello stadio di rischio di appartenenza dello strumento, bensì per categoria di emittente (distinguendo tra titoli governativi europei e altre esposizioni obbligazionarie); anche in questo caso la misura di LGD è successivamente sottoposta a condizionamento forward-looking.

Il calcolo dell'impairment attraverso i parametri anzidetti avviene a valere sul valore lordo del titolo (EAD) alla data di bilancio.

Per ulteriori approfondimenti sulle modalità di condizionamento dei parametri di perdita in base ai fattori forward-looking si rinvia alle Politiche Contabili.

Nel corso dell'esercizio di riferimento del bilancio non sono stati rilevati titoli deteriorati (già in Stadio 3) nell'ambito di operazioni di aggregazione aziendale.

**SEZIONE 4**

**ATTIVITÀ FINANZIARIE VALUTATE ALCOSTO AMMORTIZZATO - VOCE 40**

**ATTIVITÀ FINANZIARIE VALUTATE AL COSTO AMMORTIZZATO:  
COMPOSIZIONE MERCEOLOGICA DEI CREDITI VERSO BANCHE**

Tipologia operazioni/Valori	Totale 31/12/2018					
	Valore di bilancio			Fair value		
	Primo e secondo stadio	Terzo stadio	di cui: impaired acquisite o originate	L1	L2	L3
A. Crediti verso Banche centrali	-	-	-	-	-	-
1. Depositi a scadenza	-	-	-	X	X	X
2. Riserva obbligatoria	-	-	-	X	X	X
3. Pronti contro termine	-	-	-	X	X	X
4. Altri	-	-	-	X	X	X
B. Crediti verso banche	14.896	-	-	3.704	52	11.035
1. Finanziamenti	11.035	-	-	-	-	11.035
1.1 Conti correnti e depositi a vista	8.105	-	-	X	X	X
1.2. Depositi a scadenza	2.927	-	-	X	X	X
1.3. Altri finanziamenti:	4	-	-	X	X	X
- Pronti contro termine attivi	-	-	-	X	X	X
- Leasing finanziario	-	-	-	X	X	X
- Altri	4	-	-	X	X	X
2. Titoli di debito	3.861	-	-	3.704	52	-
2.1 Titoli strutturati	-	-	-	-	-	-
2.2 Altri titoli di debito	3.861	-	-	3.704	52	-
Totale	14.896	-	-	3.704	52	11.035

**Legenda:**

L1= Livello 1  
L2= Livello 2  
L3= Livello 3

Alla data di riferimento del bilancio non si riscontrano crediti verso Banche classificati in Stadio 3.

**ATTIVITÀ FINANZIARIE VALUTATE AL COSTO AMMORTIZZATO:  
COMPOSIZIONE MERCEOLOGICA DEI CREDITI VERSO CLIENTELA**

Tipologia operazioni/Valori	Totale 31/12/2018					
	Valore di bilancio			Fair value		
	Primo e secondo stadio	Terzo stadio	di cui: impaired acquisite o originate	L1	L2	L3
1. Finanziamenti	67.335	2.682	-	-	-	70.017
1.1. Conti correnti	4.463	474	-	X	X	X
1.2. Pronti contro termine attivi	-	-	-	X	X	X
1.3. Mutui	51.264	2.126	-	X	X	X
1.4. Carte di credito, prestiti personali e cessioni del quinto	1.603	3	-	X	X	X
1.5. Leasing finanziario	-	-	-	X	X	X
1.6. Factoring	-	-	-	X	X	X
1.7. Altri finanziamenti	10.005	79	-	X	X	X
2. Titoli di debito	31.742	-	-	30.603	101	-
2.1. Titoli strutturati	2.862	-	-	2.778	-	-
2.2. Altri titoli di debito	28.879	-	-	27.825	101	-
Totale	99.076	2.682	-	30.603	101	70.017

In relazione a tale operatività, alla data di riferimento del Bilancio l'ammontare complessivo del portafoglio di finanziamenti in essere corrisponde ad euro 67.335 mila, dei quali euro 2.652 mila classificati in stadio 3.

Si fa presente che in corrispondenza della voce 1.7 "Finanziamenti – Altri finanziamenti" sono compresi i crediti commerciali rilevati a fronte di transazioni rientranti nel campo di applicazione dell'IFRS 15 i quali, non contenendo una componente significativa di finanziamento, come richiesto dal paragrafo 5.5.15 dell'IFRS 9 sono stati classificati in stadio 2 / per i quali, non potendo applicare il medesimo modello di impairment adottato per il proprio portafoglio crediti, la Banca ha adottato l'approccio semplificato consistente nella classificazione delle esposizioni in oggetto nello stadio 2 e la conseguente misurazione delle perdite attese lungo l'intera vita delle esposizioni (lifetime).

**LEASING FINANZIARIO**

Alla data di chiusura del presente Bilancio di esercizio la banca non detiene operazioni di leasing finanziario.

**ATTIVITÀ FINANZIARIE VALUTATE AL COSTO AMMORTIZZATO:  
 COMPOSIZIONE PER DEBITORI/EMITTENTI DEI CREDITI VERSO CLIENTELA**

Tipologia operazioni/Valori	Totale 31/12/2018		
	Valore di bilancio		
	Primo e secondo stadio	Terzo stadio	di cui: impaired acquisite o originate
1. Titoli di debito	31.742	-	-
a) Amministrazioni pubbliche	31.638	-	-
b) Altre società finanziarie	103	-	-
di cui: imprese di assicurazioni	-	-	-
c) Società non finanziarie	-	-	-
2. Finanziamenti verso:	67.335	2.682	-
a) Amministrazioni pubbliche	-	-	-
b) Altre società finanziarie	585	-	-
di cui: imprese di assicurazioni	-	-	-
c) Società non finanziarie	38.557	2.164	-
d) Famiglie	28.193	518	-
Totale	99.076	2.682	-

**ATTIVITÀ FINANZIARIE VALUTATE AL COSTO AMMORTIZZATO:  
 VALORE LORDO E RETTIFICHE DI VALORE COMPLESSIVE**

	Valore lordo				Rettifiche di valore complessivo			Write-off parziali complessivi <sup>o</sup>
	Primo stadio	di cui: Strumenti con basso rischio di credito	Secondo stadio	Terzo stadio	Primo stadio	Secondo stadio	Terzo stadio	
Titoli di debito	35.509	33.055	172	-	(9)	(69)	-	-
Finanziamenti	66.252	7	13.299	6.690	(358)	(824)	(4.008)	-
Totale	101.760	33.062	13.472	6.690	(367)	(893)	(4.008)	X
di cui: attività finanziarie deteriorate acquisite o originate	X	X	-	-	X	-	-	-

Il valore lordo dei crediti in portafoglio si ragguaglia alla somma tra il valore di bilancio (costo ammortizzato) e le pertinenti rettifiche di valore complessive, stimate in conformità al modello di impairment adottato.

Queste ultime, in particolare, si ottengono a partire dai parametri di perdita (PD e LGD) forniti dal predetto modello, tenuto conto dello stadio di rischio di appartenenza dello strumento. Per ciò che attiene alla PD, in particolare, si fa presente che:

- ove sia presente un modello di rating, viene costruita (se non già fornita dal modello) una matrice di transizione basata sulle classi di rating da modello, condizionata per includere scenari macroeconomici forward-looking e utilizzata per l'ottenimento delle PD lifetime cumulate;

- ove non sia presente un modello di rating, si procede al calcolo del tasso di default su base annuale, condizionata per includere scenari macroeconomici forward-looking e utilizzata per l'ottenimento delle PD lifetime cumulate.

Con riferimento alla Loss Given Default (LGD), la stima di tale parametro si ottiene di norma rapportando al totale del portafoglio non performing il totale delle svalutazioni analitiche, opportunamente rettificato – ove rilevante – per i danger rate. Il calcolo dell'impairment attraverso i parametri anzidetti avviene a valere sul valore lordo del titolo (EAD) alla data di bilancio.

Per ulteriori approfondimenti sulle modalità di condizionamento dei parametri di perdita in base ai fattori forward-looking si rinvia alle Politiche Contabili.

Per ciò che attiene ai titoli di debito in portafoglio, ferma rimanendo la modalità di determinazione del valore lordo rispetto a quanto dinanzi illustrato per i crediti, si fa presente che la misura delle pertinenti rettifiche di valore complessive si ottiene a partire dai parametri di perdita (PD e LGD) forniti dal predetto modello di impairment, tenuto conto dello stadio di rischio di appartenenza dello strumento; più in dettaglio:

- le PD sono desunte dalle matrici Standard & Poor's, attribuendo misure convenzionali di PD ove non disponibili valorizzazioni di PD diverse da 0. Le misure sono successivamente sottoposte a condizionamenti di tipo forward-looking in conformità a quanto richiesto dal principio contabile IFRS 9;
- la misura di LGD utilizzata per l'impairment non varia in funzione dello stadio di rischio di appartenenza dello strumento, bensì per categoria di emittente (distinguendo tra titoli governativi europei e altre esposizioni obbligazionarie); anche in questo caso la misura di LGD è successivamente sottoposta a condizionamento forward-looking.

Il calcolo dell'impairment attraverso i parametri anzidetti avviene a valere sul valore lordo del titolo (EAD) alla data di bilancio.

Per ulteriori approfondimenti sulle modalità di condizionamento dei parametri di perdita in base ai fattori forward-looking si rinvia alle Politiche Contabili.

## **SEZIONE 5 DERIVATI DI COPERTURA – VOCE 50**

### **DERIVATI DI COPERTURA: COMPOSIZIONE PER TIPOLOGIA DI COPERTURA E PER LIVELLI**

### **DERIVATI DI COPERTURA: COMPOSIZIONE PER PORTAFOGLI COPERTI E PER TIPOLOGIA DI COPERTURA**

Alla data di chiusura del presente Bilancio di esercizio la banca non detiene operazioni di copertura in essere.

## **SEZIONE 6 ADEGUAMENTO DI VALORE DELLE ATTIVITÀ FINANZIARIE OGGETTO DI COPERTURA GENERICA – VOCE 60**

### **ADEGUAMENTO DI VALORE DELLE ATTIVITÀ COPERTE: COMPOSIZIONE PER PORTAFOGLI COPERTI**

Alla data di chiusura del presente Bilancio di esercizio la banca non detiene operazioni oggetto di copertura generica in essere.

## **SEZIONE 7 PARTECIPAZIONI – VOCE 70**

Alla data di chiusura del presente Bilancio di esercizio la banca non detiene rapporti partecipativi per i quali sussistono i requisiti di iscrizione a voce 7° dello Stato Patrimoniale.

**SEZIONE 8**  
**ATTIVITÀ MATERIALI – VOCE 80**

**ATTIVITÀ MATERIALI AD USO FUNZIONALE: COMPOSIZIONE DELLE ATTIVITÀ VALUTATE AL COSTO**

<b>Attività/Valori</b>	<b>Totale 31/12/2018</b>
1. Attività di proprietà	1.222
a) terreni	-
b) fabbricati	879
c) mobili	163
d) impianti elettronici	9
e) altre	172
2. Attività acquisite in leasing finanziario	-
a) terreni	-
b) fabbricati	-
c) mobili	-
d) impianti elettronici	-
e) altre	-
Totale	1.222
di cui: ottenute tramite l'escussione delle garanzie ricevute	-

La valutazione al costo presunto (deemed cost) è stata utilizzata per tutte le classi di immobilizzazione evidenziata in tabella.

**ATTIVITÀ MATERIALI DETENUTE A SCOPO DI INVESTIMENTO: COMPOSIZIONE DELLE ATTIVITÀ VALUTATE AL COSTO**

Alla data di chiusura del Bilancio la banca non detiene attività materiali detenute a scopo di investimento.

**ATTIVITÀ MATERIALI AD USO FUNZIONALE: COMPOSIZIONE DELLE ATTIVITÀ RIVALUTATE**

Alla data di riferimento del bilancio non sono presenti attività materiali funzionali rivalutate, pertanto si omette la compilazione della relativa tabella.

**ATTIVITÀ MATERIALI DETENUTE A SCOPO DI INVESTIMENTO: COMPOSIZIONE DELLE ATTIVITÀ VALUTATE AL FAIR VALUE**

Non sono presenti attività materiali detenute a scopo di investimento valutate al fair value; pertanto si omette la compilazione della relativa tabella.

**RIMANENZE DI ATTIVITÀ MATERIALI DISCIPLINATE DALLO IAS 2: COMPOSIZIONE**

Non sono presenti attività materiali disciplinate dallo IAS 2; pertanto si omette la compilazione della relativa tabella.

**ATTIVITÀ MATERIALI AD USO FUNZIONALE: VARIAZIONI ANNUE**

	<b>Terreni</b>	<b>Fabbricati</b>	<b>Mobili</b>	<b>Impianti elettronici</b>	<b>Altre</b>	<b>Totale</b>
A. Esistenze iniziali lorde	-	1.078	664	42	1.134	2.918
A.1 Riduzioni di valore totali nette	-	167	548	39	915	1.670
A.2 Esistenze iniziali nette	-	911	116	3	219	1.248
B. Aumenti:	-	-	79	8	26	113
B.1 Acquisti	-	-	79	8	26	113
- di cui operazioni di aggregazione aziendale	-	-	79	8	26	113
B.2 Spese per migliorie capitalizzate	-	-	-	-	-	-
B.3 Riprese di valore	-	-	-	-	-	-
B.4 Variazioni positive di fair value imputate a	-	-	-	-	-	-
a) patrimonio netto	-	-	-	-	-	-
b) conto economico	-	-	-	-	-	-
B.5 Differenze positive di cambio	-	-	-	-	-	-
B.6 Trasferimenti da immobili detenuti a scopo di investimento	-	-	X	X	X	-
B.7 Altre variazioni	-	-	-	-	-	-
C. Diminuzioni:	-	32	32	1	73	139
C.1 Vendite	-	-	-	-	-	-
- di cui operazioni di aggregazione aziendale	-	-	-	-	-	-
C.2 Ammortamenti	-	32	32	1	73	139
C.3 Rettifiche di valore da deterioramento imputate a	-	-	-	-	-	-
a) patrimonio netto	-	-	-	-	-	-
b) conto economico	-	-	-	-	-	-
C.4 Variazioni negative di fair value imputate a	-	-	-	-	-	-
a) patrimonio netto	-	-	-	-	-	-
b) conto economico	-	-	-	-	-	-
C.5 Differenze negative di cambio	-	-	-	-	-	-
C.6 Trasferimenti a:	-	-	-	-	-	-
a) attività materiali detenute a scopo di investimento	-	-	X	X	X	-
b) attività in via di dismissione	-	-	-	-	-	-
C.7 Altre variazioni	-	-	-	-	-	-
D. Rimanenze finali nette	-	879	163	9	172	1.222
D.1 Riduzioni di valore totali nette	-	199	580	40	988	1.808
D.2 Rimanenze finali lorde	-	1.078	743	49	1.160	3.030
E. Valutazione al costo	-	-	-	-	-	-

Alle sottovoci A.1 e D.1 "Riduzioni di valore totali nette" è riportato il totale del fondo ammortamento e delle rettifiche di valore iscritte a seguito di impairment. La voce E. "Valutazione al costo" non è valorizzata in quanto la sua compilazione è prevista solo per le attività materiali valutate in bilancio al fair value, non in possesso della Banca.



<b>Percentuali di ammortamento utilizzate</b>	
<b>Classe di attività</b>	<b>% ammortamento</b>
Terreni e opere d'arte	0%
Fabbricati	3%
Arredi	15%
Mobili e macchine ordinarie d'ufficio	12%
Impianti di ripresa fotografica / allarme	30%
Macchine elettroniche e computers	20%
Automezzi	25%

Di seguito viene riportata una tabella di sintesi delle vite utili delle varie immobilizzazioni materiali

<b>Classe di attività</b>	<b>vite utili in anni</b>
Terreni e opere d'arte	indefinita
Fabbricati	33*
Arredi	5 - 6
Mobili e macchine ordinarie d'ufficio	8 - 9
Impianti di ripresa fotografica / allarme	4 - 7
Macchine elettroniche e computers	5 - 7
Automezzi	4

\* o sulla base di vita utile risultante da specifica perizia

**ATTIVITÀ MATERIALI DETENUTE A SCOPO DI INVESTIMENTO:  
VARIAZIONI ANNUE**

La Banca non detiene attività materiali a scopo di investimento.

**RIMANENZE DI ATTIVITÀ MATERIALI DISCIPLINATE DALLO IAS 2:  
VARIAZIONI ANNUE**

La Banca non detiene attività materiali classificate tra le rimanenze.

**IMPEGNI PER ACQUISTO DI ATTIVITÀ MATERIALI**

La Banca non ha contratto impegni di acquisto su attività materiali.

**SEZIONE 9**

**ATTIVITÀ IMMATERIALI – VOCE 90**

Alla data di riferimento del bilancio, la Banca non detiene attività immateriali (eventuale: diverse dall'avviamento) a vita utile indefinita, né attività generate internamente.

**SEZIONE 10**

**LE ATTIVITÀ FISCALI E LE PASSIVITÀ FISCALI – VOCE 100 DELL'ATTIVO E VOCE 60 DEL PASSIVO**

## 10.1 ATTIVITÀ PER IMPOSTE ANTICIPATE: COMPOSIZIONE

	IRES 31/12/2018	IRAP 31/12/2018	TOTALE
- In contropartita al Conto Economico	1.057	65	1.123
a) DTA di cui alla Legge 214/2011	891	39	930
Totale	891	39	930
Valore dell'avviamento e delle altre attività immateriali iscritte al 31.12.2014	-	-	-
Perdite fiscali/Valore produzione negativo di cui Legge 214/2011	-	-	-
b) Altre	166	26	193
Rettifiche crediti verso banche	-	-	-
Valore dell'avviamento e delle altre attività immateriali	-	-	-
Perdite fiscali	-	-	-
Rettifiche di valutazione di attività finanziarie detenute per negoziazione e attività finanziarie valutate al fair value	-	-	-
Rettifiche di valore di titoli in circolazione	-	-	-
Rettifiche di valore di passività finanziarie di negoziazione e passività finanziarie valutate al fair value	-	-	-
Rettifiche di valore per deterioramento di garanzie rilasciate iscritte tra le passività	37	8	45
Fondi per rischi e oneri	11	-	11
Costi di natura prevalentemente amministrativa	27	1	28
Differenze tra valori fiscali e valori di bilancio delle attività materiali e immateriali	-	-	-
Altre voci	91	18	109
- In contropartita del Patrimonio Netto	391	79	470
a) Riserve da valutazione:	391	79	470
Minusvalenze su attività finanziarie OCI	391	79	470
b) Altre:	-	-	-
Utili/Perdite attuariali dei fondi del personale	-	-	-
Altre voci	-	-	-
A. Totale attività fiscali anticipate	1.448	145	1.592
B. Compensazione con passività fiscali differite	-	-	-
C. Attività fiscali anticipate nette - Totale sottovoce 100 b)	1.448	145	1.592

Nella precedente tabella sono dettagliate anche le altre attività per imposte anticipate diverse da quelle di cui alla L.214/2011. Tali "attività" vengono iscritte in bilancio nella misura in cui esiste la probabilità del loro recupero sulla base della capacità di generare con continuità redditi imponibili positivi. La valutazione della probabilità di recupero delle altre attività per imposte anticipate tradizionali è stata condotta sulla base delle informazioni disponibili rappresentate dalla stima dei redditi imponibili attesi. Per la valorizzazione delle imposte anticipate ai fini IRES e IRAP sono state applicate rispettivamente le aliquote del 27.5% e del 5.57%.

Con riferimento alle "Attività per imposte anticipate rilevate in contropartita del conto economico b) Altre, di cui su rettifiche crediti", si evidenzia che la Legge 30 dicembre 2018, n. 145 "Bilancio di previsione dello Stato per l'anno finanziario 2019 e bilancio pluriennale per il triennio 2019-2021" ha innovato i riferimenti in merito alla deducibilità ai fini IRES e IRAP della riduzione di valore dei crediti derivante dalla rilevazione del fondo a copertura perdite per perdite attese (di cui al paragrafo 5.5 dell'IFRS 9) in sede di prima applicazione del nuovo principio contabile (First Time Application - FTA). Con l'approvazione della citata Legge di bilancio, la riduzione di valore dei crediti rilevata in occasione della transizione al nuovo principio IFRS 9, che sulla base delle

previgenti disposizioni era interamente e immediatamente deducibile, risulta ora deducibile nel 2018 soltanto per il 10% del pertinente ammontare; la restante parte è invece deducibile, in quote costanti, nei nove periodi di imposta successivi.

Coerentemente con quanto previsto dallo IAS 12, la correzione dell'effetto fiscale dell'FTA dell'IFRS 9 (nel cui ambito rileva il re-assessment della recuperabilità delle DTA a seguito dei cambiamenti intervenuti nelle disposizioni fiscali applicabili) ha competenza 2018 e, pertanto, trovato rilevazione in contropartita del conto economico.

#### PASSIVITÀ PER IMPOSTE DIFFERITE: COMPOSIZIONE

	IRES 31/12/2018	IRAP	TOTALE
1) Passività per imposte differite in contropartita del conto economico:	-	-	-
Rettifiche di valore su crediti verso la clientela dedotte extracontabilmente	-	-	-
Differenze tra valori fiscali e valori di bilancio delle attività materiali e immateriali	-	-	-
Altre voci	-	-	-
2) Passività per imposte differite in contropartita del patrimonio netto:	1	-	1
Riserve da valutazione:	-	-	-
Minusvalenze su attività finanziarie OCI	1	-	1
Rivalutazione immobili	-	-	-
Altre voci	-	-	-
A. Totale passività fiscali differite	1	-	1
B. Compensazione con attività fiscali anticipate	-	-	-
C. Passività fiscali differite nette-Totale sottovoce 6o b)	1	-	1

Per la valorizzazione delle imposte differite ai fini IRES e IRAP sono state applicate le medesime aliquote applicate per le attività per imposte anticipate.

#### VARIAZIONI DELLE IMPOSTE ANTICIPATE (IN CONTROPARTITA DEL CONTO ECONOMICO)

	Totale 31/12/2018
1. Importo iniziale	1.006
2. Aumenti	203
2.1 Imposte anticipate rilevate nell'esercizio	203
a) relative a precedenti esercizi	-
b) dovute al mutamento di criteri contabili	2
c) riprese di valore	-
d) altre	200
2.2 Nuove imposte o incrementi di aliquote fiscali	-
2.3 Altri aumenti	-
3. Diminuzioni	86
3.1 Imposte anticipate annullate nell'esercizio	12
a) rigiri	12
b) svalutazioni per sopravvenuta irrecuperabilità	-
c) dovute a mutamento di criteri contabili	-
d) altre	-
3.2 Riduzioni di aliquote fiscali	-
3.3 Altre diminuzioni:	74
a) trasformazione in crediti d'imposta di cui alla L. 214/2011	-
b) altre	74
4. Importo finale	1.123

Nella Tabella sono indicate le imposte anticipate e le relative variazioni, computate a fronte delle rettifiche su crediti per quanto derivante dalla eccedenza rispetto alla quota deducibile nei diversi esercizi di cui all'art. 106 comma 3 Tuir. Alla sottovoce 3.3 a) è indicato l'importo delle DTA trasformato in credito di imposta che trova contropartita con segno positivo nella Tabella 19.1 del Conto Economico alla voce 3bis.

**BIS VARIAZIONI DELLE IMPOSTE ANTICIPATE DI CUI ALLA L. 214/2011**

	<b>Totale 31/12/2018</b>
Importo iniziale	930
2. Aumenti	-
3. Diminuzioni	-
3.1 Rigiri	-
3.2 Trasformazione in crediti d'imposta	-
a) derivante da perdite di esercizio	-
b) derivante da perdite fiscali	-
3.3 Altre diminuzioni	-
4. Importo finale	930

**VARIAZIONI DELLE IMPOSTE ANTICIPATE (IN CONTROPARTITA DEL PATRIMONIO NETTO)**

	<b>Totale 31/12/2018</b>
1. Importo iniziale	160
2. Aumenti	446
2.1 Imposte anticipate rilevate nell'esercizio	446
a) relative a precedenti esercizi	-
b) dovute al mutamento di criteri contabili	-
c) altre	446
2.2 Nuove imposte o incrementi di aliquote fiscali	-
2.3 Altri aumenti	-
3. Diminuzioni	137
3.1 Imposte anticipate annullate nell'esercizio	137
a) rigiri	-
b) svalutazioni per sopravvenuta irrecoverabilità	-
c) dovute al mutamento di criteri contabili	132
d) altre	5
3.2 Riduzioni di aliquote fiscali	-
3.3 Altre diminuzioni	-
4. Importo finale	470

**VARIAZIONI DELLE IMPOSTE DIFFERITE (IN CONTROPARTITA DEL PATRIMONIO NETTO)**

	<b>Totale 31/12/2018</b>
1. Importo iniziale	187
2. Aumenti	1
2.1 Imposte differite rilevate nell'esercizio	-
a) relative a precedenti esercizi	-
b) dovute al mutamento dei criteri contabili	-
c) altre	-
2.2 Nuove imposte o incrementi di aliquote fiscali	-
2.3 Altri aumenti	-
3. Diminuzioni	187
3.1 Imposte differite annullate nell'esercizio	75
a) rigiri	75
b) dovute al mutamento di criteri contabili	-
c) altre	-
3.2 Riduzioni di aliquote fiscali	-
3.3 Altre diminuzioni	112
4. Importo finale	1

**ALTRE INFORMAZIONI**

	<b>IRES</b>	<b>IRAP</b>	<b>ALTRE 31/12/2018</b>	<b>TOTALE</b>
Passività fiscali correnti (-)	-	-	-	-
Acconti versati (+)	(10)	(90)	-	(100)
Altri crediti di imposta (+)	(5)	-	-	(5)
Crediti d'imposta di cui alla L. 214/2011 (+)	(22)	-	-	(22)
Ritenute d'acconto subite (+)	(9)	-	-	(9)
Saldo a debito della voce 60 a) del passivo	-	-	-	-
Saldo a credito	(46)	(90)	-	(136)
Crediti di imposta non compensabili: quota capitale	-	-	-	-
Crediti di imposta non compensabili: quota interessi	-	-	-	-
Saldo dei crediti di imposta non compensabili	-	-	-	-
Saldo a credito della voce 100 a) dell'attivo	(46)	(90)	-	(136)

**ATTIVITÀ NON CORRENTI E GRUPPI DI ATTIVITÀ IN VIA DI DISMISSIONE:  
COMPOSIZIONE PER TIPOLOGIA DI ATTIVITÀ**

Alla data di riferimento del bilancio la Banca non detiene attività non correnti o gruppi di attività in via di dismissione e pertanto l'informativa in oggetto non è fornita.

**ALTRE INFORMAZIONI**

Alla data di riferimento del bilancio la Banca non detiene attività non correnti o gruppi di attività in via di dismissione e pertanto l'informativa in oggetto non è fornita.

**SEZIONE 12****ALTRE ATTIVITÀ – VOCE 120****ALTRE ATTIVITÀ: COMPOSIZIONE**

	<b>Totale 31/12/2018</b>
- Ammanchi, malversazioni e rapine	-
- Crediti Commerciali	-
- Valori bollati e valori diversi	-
- Oro, argento e metalli preziosi	-
- Crediti per premi futuri su derivati	-
- Commissioni e interessi da percepire	20
- Crediti tributari verso erario e altri enti impositori (compresi crediti IVA)	463
- Crediti verso enti previdenziali	-
- Crediti di imposta	-
- Crediti verso dipendenti	-
- Operazioni straordinarie (acquisizioni)	-
- Partite viaggianti tra filiali, Partite in corso di lavorazione	-
- Attività finanziarie relative a finanziamenti destinati ad uno specifico affare	-
- Ratei attivi non riconducibili a voce propria	33
- Risconti attivi non riconducibili a voce propria	-
- Migliorie su beni di terzi	211
- Altre (depositi cauzionali, Partite non imputabili ad altre voci)	1.007
<b>Totale</b>	<b>1.733</b>

Nella voce "Altre" figurano euro 366 mila attinenti al conto di regolamento giornaliero per la gestione della carte che la banca detiene con la capogruppo ICCREA S.p.A..

**PASSIVO****SEZIONE 1****PASSIVITÀ FINANZIARIE VALUTATE AL COSTO AMMORTIZZATO – VOCE 10****PASSIVITÀ FINANZIARIE VALUTATE AL COSTO AMMORTIZZATO:  
COMPOSIZIONE MERCEOLOGICA DEI DEBITI VERSO BANCHE**

Tipologia operazioni/Valori	Totale 31/12/2018			
	VB	Fair value		
		L1	L2	L3
1. Debiti verso banche centrali	-	X	X	X
2. Debiti verso banche	24.369	X	X	X
2.1 Conti correnti e depositi a vista	-	X	X	X
2.2 Depositi a scadenza	-	X	X	X
2.3 Finanziamenti	24.283	X	X	X
2.3.1 Pronti contro termine passivi	-	X	X	X
2.3.2 Altri	24.283	X	X	X
2.4 Debiti per impegni di riacquisto di propri strumenti patrimoniali	-	X	X	X
2.5 Altri debiti	86	X	X	X
Totale	24.369	-	-	24.369

Legenda:

VB=Valore di bilancio

L1= Livello 1

L2= Livello 2

L3= Livello

In considerazione della prevalente durata a breve termine dei debiti verso banche il relativo fair value è stato assunto pari al valore di bilancio.

Tra i debiti verso banche, nella sottovoce 2.3.2 "Debiti verso banche – Finanziamenti: Altri", figurano le operazioni di finanziamento garantite da titoli ricevute da ICCREA banca S.p.A. per un valore di 24.300 mila euro.

**PASSIVITÀ FINANZIARIE VALUTATE AL COSTO AMMORTIZZATO:  
COMPOSIZIONE MERCEOLOGICA DEI DEBITI VERSO CLIENTELA**

Tipologia operazioni/Valori	Totale 31/12/2018			
	VB	Fair value		
		L1	L2	L3
1. Conti correnti e depositi a vista	91.786	X	X	X
2. Depositi a scadenza	27.476	X	X	X
3. Finanziamenti	-	X	X	X
3.1 Pronti contro termine passivi	-	X	X	X
3.2 Altri	-	X	X	X
4. Debiti per impegni di riacquisto di propri strumenti patrimoniali	-	X	X	X
5. Altri debiti	3	X	X	X
Totale	119.265	-	-	119.265

**PASSIVITÀ FINANZIARIE VALUTATE AL COSTO AMMORTIZZATO:  
 COMPOSIZIONE MERCEOLOGICA DEI TITOLI IN CIRCOLAZIONE**

Tipologia operazioni/Valori	Totale 31/12/2018			
	VB	Fair value		
		L1	L2	L3
A. Titoli				
1. Obbligazioni	-	-	-	-
1.1 strutturate	-	-	-	-
1.2 altre	-	-	-	-
2. Altri titoli	300	-	-	300
2.1 strutturate	-	-	-	-
2.2 altre	300	-	-	300
Totale	300	-	-	300

Legenda:

VB=Valore di bilancio

L1= Livello 1

L2= Livello 2

L3= Livello

Per quanto riguarda i criteri di determinazione del fair value si rimanda alla "Parte A - Politiche contabili".

La sottovoce A.2.2 "Altri titoli - Altri", comprende certificati di deposito per l'intero saldo evidenziato nella tabella su indicata.

**DETTAGLIO DEI DEBITI/TITOLI SUBORDINATI**

Alla data di riferimento del bilancio la Banca non detiene debiti o titoli subordinato.

**DETTAGLIO DEI DEBITI STRUTTURATI**

Alla data di riferimento del bilancio la Banca non detiene debiti o titoli strutturati.

**DEBITI PER LEASING FINANZIARIO**

Alla data di riferimento del bilancio la Banca non ha in essere debiti per operazioni di leasing finanziario con banche o con clientela.

**SEZIONE 2**
**PASSIVITÀ FINANZIARIE DI NEGOZIAZIONE – VOCE 20**

Alla data di riferimento del bilancio la Banca non presenta passività finanziarie di negoziazione.

**SEZIONE 3**
**PASSIVITÀ FINANZIARIE DESIGNATE AL FAIR VALUE**

Alla data di riferimento del bilancio la Banca non presenta passività finanziarie designate al fair value.

**SEZIONE 4**
**DERIVATI DI COPERTURA – VOCE 40**

Alla data di riferimento del bilancio, la Banca non detiene contratti derivati di copertura



**SEZIONE 5**  
**ADEGUAMENTO DI VALORE DELLE PASSIVITÀ FINANZIARIE OGGETTO**  
**DI COPERTURA GENERICA - VOCE 50**

Alla data di riferimento del bilancio, la Banca non detiene passività finanziarie oggetto di copertura generica

**SEZIONE 6**  
**PASSIVITÀ FISCALI – VOCE 60**

Vedi sezione 10 dell'attivo

**SEZIONE 7**  
**PASSIVITÀ ASSOCIATE AD ATTIVITÀ IN VIA DI DISMISSIONE – VOCE 70**

Vedi sezione 11 dell'attivo.

**SEZIONE 8**  
**ALTRE PASSIVITÀ: COMPOSIZIONE**

	<b>Totale 31/12/2018</b>
Debiti verso enti previdenziali e Stato	45
Debiti Commerciali	183
Titoli da regolare	-
Somme a disposizione della clientela	1.113
Operazioni straordinarie (acquisizioni)	-
Debiti per premi futuri su derivati	-
Debiti verso l'erario ed altri enti impositori	244
Debiti relativi al personale dipendente	262
Passività finanziarie relative a finanziamenti destinati ad uno specifico affare	-
Garanzie rilasciate e derivati su crediti	-
Ratei non riconducibili a voce propria	-
Risconti non riconducibili a voce propria	7
Partite in corso di lavorazione, Partite viaggianti	-
Altre (operazioni failed acquisto, Debiti commerciali, Debiti assicurazioni, Depositi cauzionali, partite non imputabili ad altre voci)	2.546
Saldo partite illiquide di portafoglio	12
<b>Totale</b>	<b>4.412</b>

**SEZIONE 9**  
**TRATTAMENTO DI FINE RAPPORTO DEL PERSONALE – VOCE 90**

**TRATTAMENTO DI FINE RAPPORTO DEL PERSONALE: VARIAZIONI ANNUE**

	<b>Totale 31/12/2018</b>
A. Esistenze iniziali	318
B. Aumenti	37
B.1 Accantonamenti dell'esercizio	37
B.2 Altre variazioni	-
C. Diminuzioni	112
C.1 Liquidazioni effettuate	86
C.2 Altre variazioni	26
D. Rimanenze finali	243
<b>Totale</b>	<b>243</b>

Alla data di bilancio, la Banca ha rilevato il fondo TFR secondo quanto previsto dal principio contabile IAS 19, pertanto la Voce D. "Rimanenze finali" del fondo iscritto coincide con il suo Valore Attuariale (Defined Benefit Obligation – DBO).

La sottovoce B.1 "Accantonamento dell'esercizio" è così composta:

1. *ammontare delle prestazioni di lavoro correnti (Service Cost – SC) pari a 33 mila euro;*
2. *interessi passivi netti (Net Interest Cost – NIC) pari a 5 mila euro;*
3. *perdita attuariale (Actuarial Gains/Losses – A G/L), pari a 26 mila euro.*

Si evidenzia che l'utile (ovvero: perdita) attuariale è così determinato:

per 15 mila euro dipende da variazioni da esperienze;

per 11 mila euro dipende da variazioni delle ipotesi finanziarie.

Gli ammontari di cui ai punti sub 1) e sub 2) sono ricompresi nel conto economico tabella "10.1 Spese per il personale: composizione", sottovoce e) "accantonamento al trattamento di fine rapporto del personale dipendente"; mentre l'importo di cui al punto sub 3) è stato ricondotto nella "Riserva da valutazione: Utili (Perdite) attuariali su piani a benefici definiti" (cfr. Prospetto Analitico della Redditività Complessiva).

Le ipotesi attuariali adottate per la valutazione del fondo alla data di riferimento del bilancio sono le seguenti:

- **tasso di attualizzazione: 1,97%**
- **tasso atteso di incrementi retributivi: 1%-2,50%**
- **tasso atteso di inflazione: 1.50%**
- **turn-over: 4%**

Con riferimento agli incrementi retributivi da adottare nello sviluppo prospettico dei cash flow, è stata effettuata un'analisi dei dati storici delle BCC, inoltre, è utilizzata la tavola di sopravvivenza ISTAT, distinta per età e sesso.

In conclusione, si riportano le analisi di sensibilità sul Valore Attuariale (Defined Benefit Obligation – DBO) di fine periodo utilizzando un tasso di attualizzazione di +0,25% e di -0,25% rispetto a quello applicato:

- **in caso di un incremento dello 0.25%, il Fondo TFR risulterebbe pari a 236 mila euro;**
- **in caso di un decremento dello 0.25% il Fondo TFR risulterebbe pari a 251 mila euro.**

#### ALTRE INFORMAZIONI

	<b>Totale 31/12/2018</b>
Fondo (civilistico) iniziale	286
Variazioni in aumento	33
Variazioni in diminuzione	(89)
Fondo (civilistico) finale	230
Surplus / (Deficit)	13
Fondo TFR IAS 19	243

Nel corso dell'esercizio sono state destinate al fondo di previdenza di categoria quote di trattamento di fine rapporto per 6 mila euro.

**SEZIONE 10****FONDI PER RISCHI E ONERI – VOCE 100****FONDI PER RISCHI E ONERI: COMPOSIZIONE**

	<b>Totale 31/12/2018</b>
1. Fondi per rischio di credito relativo a impegni e garanzie finanziarie rilasciate	84
2. Fondi su altri impegni e altre garanzie rilasciate	-
3. Fondi di quiescenza aziendali	-
4. Altri fondi per rischi ed oneri	100
4.1 Controversie legali e fiscali	34
4.2 Oneri per il personale	51
4.3 Altri	15
<b>Totale</b>	<b>184</b>

Nella voce 1. "Fondi per rischio di credito relativo a impegni e garanzie finanziarie" sono compresi:

- **2 mila euro per rettifiche di valore collettive su crediti di firma classificati in stadio 1;**
- **1 mila euro per rettifiche di valore collettive su crediti di firma classificati in stadio 2.**

Per le modalità di classificazione dei crediti di firma in funzione del rischio di credito associato e per le correlate modalità di stima delle rettifiche di valore complessive si fa rinvio alla Parte A della presente Nota Integrativa.

In corrispondenza della voce 1. "Fondi per rischio di credito relativo a impegni e garanzie finanziarie rilasciate" è incluso l'importo di euro 75 mila relativo agli accantonamenti rilevati a fronte della quota di spettanza della Banca dell'impairment complessivo comunicato dal Fondo di Garanzia dei Depositanti sui crediti da quest'ultimo acquistati per gli interventi effettuati per la soluzione di situazioni di difficoltà di Banche di Categoria.

**FONDI PER RISCHI E ONERI: VARIAZIONE ANNUA**

	<b>Fondi su altri impegni e altre garanzie rilasciate</b>	<b>Fondi di quiescenza</b>	<b>Altri fondi per rischi ed oneri</b>	<b>Totale</b>
A. Esistenze iniziali	52	-	118	170
B. Aumenti	32	-	18	50
B.1 Accantonamento dell'esercizio	32	-	18	50
B.2 Variazioni dovute al passare del tempo	-	-	-	-
B.3 Variazioni dovute a modifiche del tasso di sconto	-	-	-	-
B.4 Altre variazioni	-	-	-	-
C. Diminuzioni	-	-	36	36
C.1 Utilizzo nell'esercizio	-	-	36	36
C.2 Variazioni dovute a modifiche del tasso di sconto	-	-	-	-
C.3 Altre variazioni	-	-	-	-
D. Rimanenze finali	84	-	100	184

La sottovoce B.1 - Accantonamento dell'esercizio - accoglie l'incremento del debito futuro stimato, relativo sia a fondi già esistenti che costituiti nell'esercizio.

La sottovoce B.4 - Altre variazioni in aumento - accoglie:

- gli incrementi del debito generati in caso di pagamento anticipato rispetto ai tempi precedentemente stimati
- la quota parte dell'utile del precedente esercizio destinata ad accantonamento al fondo per beneficenza e mutualità

La sottovoce C.1 - Utilizzo nell'esercizio - si riferisce al rilascio del fondo per premio di risultato.

#### FONDI PER RISCHIO DI CREDITO RELATIVO A IMPEGNI E GARANZIE FINANZIARIE RILASCIATE

	Fondi per rischio di credito relativo a impegni e garanzie finanziarie rilasciate			
	Primo stadio	Secondo stadio	Terzo stadio	Totale
1. Impegni a erogare fondi	9	1	-	10
2. Garanzie finanziarie rilasciate	74	-	-	74
Totale	83	1	-	84

Il valore dei Fondo riconducibili alle garanzie finanziarie rilasciate attengono agli impegni per cassa assunti dalla banca nei confronti del Fondo di Garanzia dei Depositanti.

#### FONDI PER RISCHI ED ONERI - ALTRI FONDI

La voce "Altri fondi per rischi e oneri" è costituita da:

##### A. Fondo oneri futuri per controversie legali, per 34 mila euro

Il Fondo oneri futuri per controversie legali tutela la Banca da probabili esiti negativi derivanti dalle cause passive e dai reclami in corso; in dettaglio accoglie accantonamenti a fronte di:

- perdite presunte sulle cause passive legali per 9 mila euro;
- perdite presunte sulle vertenze con il personale dipendente per 25 mila euro.

La natura delle cause passive legali è ampia e diversificata. Infatti, pur avendo in comune, in linea di massima, una domanda di tipo risarcitorio nei confronti della Banca, esse traggono origine da eventi anche molto diversi fra loro.

In via semplificativa, le più ricorrenti cause sono relative alla contestazione sugli interessi (indicare una causa: anatocismo, usura, tasso non concordato, ecc.), allo svolgimento dei servizi di investimento, all'errata negoziazione assegni.

I tempi di svolgimento dei giudizi sono difficilmente prevedibili; ciò nonostante si possono individuare, sia pure con una certa approssimazione, in circa (indicare una stima temporale) anni. Riguardo all'ammontare degli esborsi prevedibili, l'ipotesi formulata per i giudizi con esito di soccombenza probabile si riferisce al complessivo esborso stimato. Si precisa, anche in relazione a quanto prima specificato, che sia gli importi che il momento di prevedibile esborso di ogni singola controversia, deve necessariamente considerarsi indicativo, in quanto, specialmente per i giudizi di natura risarcitoria, è assai ampia la discrezionalità del giudice nella valutazione del danno.

Le cause di revocatoria sono promosse per ottenere, con riferimento ai periodi antecedenti l'assoggettamento del cliente alla procedura concorsuale, la condanna della Banca alla restituzione di somme accreditate sul conto corrente ovvero la dichiarazione di inefficacia di garanzie acquisite. I tempi medi di definizione dei giudizi sono individuabili in circa ....(indicare una stima temporale) anni. In relazione alle ipotesi di soccombenza si prevede, all'avverarsi di eventi sfavorevoli che inducano a pronosticare attendibili previsioni di esito negativo, ad effettuare accantonamenti in misura pari all'ammontare dell'esborso atteso.

- B. Oneri per il personale, per 51 mila euro, si riferisce a premi di anzianità/ fedeltà relativi all'onere finanziario, determinato in base a valutazione attuariale, che la Banca dovrà sostenere, negli anni futuri, in favore del personale dipendente in relazione all'anzianità di servizio. Dal punto di vista operativo, l'applicazione del Metodo della Proiezione Unitaria del Credito ha richiesto anche l'adozione di ipotesi demografiche ed economico-finanziarie definite analiticamente su ciascun dipendente.**
- C. Altri, per 15 mila euro attiene all'accantonamento per l'esercizio 2019 del premio di risultato.**

**SEZIONE 11  
AZIONI RIMBORSABILI – VOCE 120**

**AZIONI RIMBORSABILI: COMPOSIZIONE**

**SEZIONE 12  
PATRIMONIO DELL'IMPRESA – VOCI 110, 130, 140, 150, 160, 170 E 180**

**CAPITALE E AZIONI PROPRIE: COMPOSIZIONE**

	<b>Totale 31/12/2018</b>
A. Capitale	
A.1 Azioni ordinarie	2.347
A.2 Azioni di risparmio	-
A.3 Azioni privilegiate	-
A.4 Azioni altre	-
B. Azioni proprie	
B.1 Azioni ordinarie	-
B.2 Azioni di risparmio	-
B.3 Azioni privilegiate	-
B.4 Azioni altre	-

L'ammontare del capitale sociale alla data di riferimento del bilancio si ragguaglia a 2.347 mila euro, corrispondente a nr. 71.539 azioni del valore nominale unitario pari ad euro 32,81.

**CAPITALE – NUMERO AZIONI: VARIAZIONI ANNUE**

<b>Voci/Tipologie</b>	<b>Ordinarie</b>	<b>Altre</b>
A. Azioni esistenti all'inizio dell'esercizio	-	-
- interamente liberate	-	-
- non interamente liberate	-	-
A.1 Azioni proprie (-)	-	-
A.2 Azioni in circolazione: esistenze iniziali	72.061	-
B. Aumenti	543	-
B.1 Nuove emissioni	543	-
- a pagamento:	543	-
- operazioni di aggregazioni di imprese	-	-
- conversione di obbligazioni	-	-
- esercizio di warrant	-	-
- altre	543	-
- a titolo gratuito:	-	-
- a favore dei dipendenti	-	-
- a favore degli amministratori	-	-
- altre	-	-
B.2 Vendita di azioni proprie	-	-
B.3 Altre variazioni	-	-
C. Diminuzioni	(1.065)	-
C.1 Annullamento	-	-
C.2 Acquisto di azioni proprie	-	-
C.3 Operazioni di cessione di imprese	-	-
C.4 Altre variazioni	(1.065)	-
D. Azioni in circolazione: rimanenze finali	71.539	-
D.1 Azioni proprie (+)	-	-
D.2 Azioni esistenti alla fine dell'esercizio	71.539	-
- interamente liberate	71.539	-
- non interamente liberate	-	-

**CAPITALE: ALTRE INFORMAZIONI**

<b>Numero soci</b>	<b>totali</b>
Numero soci al 31.12.2017	1.311
- Numero soci: ingressi	34
- Numero soci: uscite	20
Numero soci al 31.12.2018	1.325

**RISERVE DI UTILI: ALTRE INFORMAZIONI**

<b>Riserve di utili</b>	
Riserva legale	12.487
Fondo acquisto azioni proprie	
Riserva da rivalutazione quote sociali	
Totale	12.487

Descrizione	Possibilità di utilizzazione	Riepilogo delle utilizzazioni effettuate negli ultimi tre esercizi	
		Per copertura perdite	Per altre ragioni
Capitale sociale:	A	2.347	
Riserve di capitale:			
Riserva da sovrapprezzo azioni	B	77	
Altre riserve:			
Riserva legale	C	13.536	
Riserve di rivalutazione monetaria	C		non ammessi in quanto indivisibile
Altre riserve	C	76	non ammessi in quanto indivisibile
Riserva di transizione agli IAS/IFRS	C	(1.125)	non ammessi
Riserva da valutazione: attività finanziarie valutate al fair value con impatto sulla redditività complessiva	D	(918)	non ammessi
Riserva da valutazione: utili/perdite attuariali su piani a benefici definiti	E	21	non ammessi
Riserva azioni proprie (quota non disponibile)	F	-	
Riserva azioni proprie (quota disponibile)	C	-	non ammessi
Totale		14.014	

## Legenda:

A=per copertura perdite e per rimborso del valore nominale delle azioni

B=per copertura perdite e per rimborso del sovrapprezzo versato

C=per copertura perdite

D=per quanto previsto dallo IAS 39

E=per quanto previsto dallo IAS 19

F=non ammessa

**STRUMENTI DI CAPITALE: COMPOSIZIONE E VARIAZIONI ANNUE****ALTRE INFORMAZIONI**

**IMPEGNI E GARANZIE FINANZIARIE RILASCIATE  
(DIVERSI DA QUELLI DESIGNATI AL FAIR VALUE)**

	Valore nominale su impegni e garanzie finanziarie rilasciate			Totale 31/12/2018
	Primo stadio	Secondo stadio	Terzo stadio	
Impegni a erogare fondi	8.572	2.019	-	10.591
a) Banche centrali	-	-	-	-
b) Amministrazioni pubbliche	200	-	-	200
c) Banche	-	-	-	-
d) Altre società finanziarie	140	-	-	140
e) Società non finanziarie	6.945	1.787	-	8.733
f) Famiglie	1.286	232	-	1.518
Garanzie finanziarie rilasciate	1.887	154	504	2.545
a) Banche centrali	-	-	-	-
b) Amministrazioni pubbliche	-	-	-	-
c) Banche	565	-	-	565
d) Altre società finanziarie	-	-	-	-
e) Società non finanziarie	402	154	504	1.061
f) Famiglie	919	-	-	919

Con riferimento ai criteri di classificazione delle anzidette esposizioni in funzione del rischio di credito delle specifiche operazioni si rinvia a quanto illustrato nella Parte A – Politiche contabili della Nota Integrativa.

**ALTRI IMPEGNI E ALTRE GARANZIE RILASCIATE**

	Valore nominale Totale 31/12/2018
Altre garanzie rilasciate	
di cui: esposizioni creditizie deteriorate	-
a) Banche centrali	-
b) Amministrazioni pubbliche	-
c) Banche	-
d) Altre società finanziarie	-
e) Società non finanziarie	-
f) Famiglie	-
Altri impegni	
di cui: esposizioni creditizie deteriorate	-
a) Banche centrali	-
b) Amministrazioni pubbliche	-
c) Banche	-
d) Altre società finanziarie	-
e) Società non finanziarie	74
f) Famiglie	-



Tra le garanzie rilasciate di natura commerciale sono compresi i crediti di firma per garanzie personali che assistono specifiche transazioni commerciali o la buona esecuzione di contratti.

#### ATTIVITÀ COSTITUITE A GARANZIE DI PROPRIE PASSIVITÀ E IMPEGNI

Portafogli	31.12.2018
1. Attività finanziarie valutate al fair value con impatto a conto economico	-
2. Attività finanziarie valutate al fair value con impatto sulla redditività	-
3. Attività finanziarie valutate al costo ammortizzato	31.159
4. Attività materiali	-

Le attività finanziarie sopra riportate sono state poste a garanzia di emissione assegni circolari, servizio estero ICCREA Banca S.p.A., linee di credito accordate da ICCREA.

#### INFORMAZIONI SUL LEASING OPERATIVO

Al fine di soddisfare le previsioni contenute nello IAS 17, si forniscono le seguenti informazioni.

In qualità di soggetto locatario, la Banca possiede i seguenti beni:

\* N.5 CASH RECYCLER GLORY rbg/rz 200 della società Sitrade Italia SPA.

I beni in regime di noleggio con la società Econocom sono locati per un periodo contrattuale di 60 mesi, con assistenza full service on-site. Non sono previsti contratti di sub-leasing, canoni potenziali. Il canone è indicizzato ai sensi dell'art. 8.9 delle condizioni generali di locazione tenendo come base il tasso euribor 1 mese.

\* N.1 JEEP COMPASS, autovettura aziendale in regime di noleggio con Arval Lease Italia per 36 mesi. I canoni sono comprensivi di assistenza e manutenzione full service inclusi. I pagamenti futuri, al netto di iva, per le operazioni di leasing operativo sono così temporalmente ripartiti

	Totale 31.12.2018			Totale 31.12.2017
	entro un anno	tra uno e cinque anni	oltre cinque anni	
N.5 CASH RECYCLER GLORY RBG/RZ 200	24	24	-	102
N.1 JEEP COMPASS	6	15	-	4
Totale	30	39	-	106

**GESTIONE E INTERMEDIAZIONE PER CONTO TERZI**

<b>Tipologia servizi</b>	<b>Importo 31/12/2018</b>
1. Esecuzione di ordini per conto della clientela	-
a) acquisti	-
1. regolati	-
2. non regolati	-
b) vendite	-
1. regolati	-
2. non regolati	-
2. Gestioni di portafogli	-
a) individuali	-
b) collettive	-
3. Custodia e amministrazione di titoli	119.705
a) titoli di terzi in deposito: connessi con lo svolgimento di banca depositaria (escluse le gestioni di portafoglio)	-
1. titoli emessi dalle società incluse nel consolidamento	-
2. altri titoli	-
b) titoli di terzi in deposito (escluse gestioni di portafogli): altri	23.622
1. titoli emessi dalle società incluse nel consolidamento	-
2. altri titoli	23.622
c) titoli di terzi depositati presso terzi	19.938
d) titoli di proprietà depositati presso terzi	76.145
4. Altre operazioni	-

La banca nel corso dell'esercizio 2018 non ha effettuato servizi di intermediazione per conto terzi.

# PARTE C - INFORMAZIONI SUL CONTO ECONOMICO

## SEZIONE 1 GLI INTERESSI - VOCI 10 E 20

Nelle presenti voci sono iscritti gli interessi attivi e passivi, i proventi e gli oneri assimilati relativi, rispettivamente, a disponibilità liquide, attività finanziarie valutate al fair value con impatto a conto economico, attività finanziarie valutate al fair value con impatto sulla redditività complessiva, attività finanziarie valutate al costo ammortizzato, (voci 10, 20, 30, 40 e 50 dell'attivo) e a debiti, titoli in circolazione, passività finanziarie di negoziazione, passività finanziarie valutate al fair value (voci 10, 20, 30 e 40 del passivo) nonché eventuali altri interessi maturati nell'esercizio.

Fra gli interessi attivi e passivi figurano anche i differenziali o i margini, positivi o negativi, maturati sino alla data di riferimento del bilancio e scaduti o chiusi entro la data di riferimento relativi a contratti derivati: tali componenti vanno calcolati secondo il principio di competenza, tenendo conto di eventuali commissioni ("up-front fee") pagate o ricevute in un'unica soluzione in via anticipata

### 1.1 Interessi attivi e proventi assimilati: composizione

Voci/Forme tecniche (dati in migliaia)	Titoli di debito	Finanziamenti	Altre operazioni	Totale 31.12.2018
1. Attività finanziarie valutate al fair value con impatto a conto economico	8	-	-	8
1.1 Attività finanziarie detenute per la negoziazione	-	-	-	-
1.2 Attività finanziarie designate al fair value	-	-	-	-
1.3 Altre attività finanziarie obbligatoriamente valutate al fair value	8	-	-	8
2. Attività finanziarie valutate al fair value con impatto sulla redditività complessiva	377	-	X	377
3. Attività finanziarie valutate al costo ammortizzato	539	2.840	X	3.379
3.1 Crediti verso banche	47	41	X	88
3.2 Crediti verso clientela	492	2.799	X	3.291
4. Derivati di copertura	X	X	-	-
5. Altre attività	X	X	-	-
6. Passività finanziarie	X	X	X	48
<b>Totale</b>	<b>917</b>	<b>2.840</b>	<b>-</b>	<b>3.805</b>
<b>di cui: interessi attivi su attività finanziarie impaired</b>	<b>-</b>	<b>114</b>	<b>-</b>	<b>114</b>

Tra gli "interessi attivi" figurano gli interessi che maturano e vengono liquidati dalla Capogruppo, anche quando essi, per effetto di "sistemazione" di partite "antergate" siano a debito della Banca.

In corrispondenza della sottovoce 2 "Attività finanziarie valutate al fair value con

impatto sulla redditività complessiva" sono ricondotti gli interessi attivi a fronte di titoli di debito;

In corrispondenza della sottovoce 3.2 "Attività finanziarie valutate al costo ammortizzato: Crediti verso clientela" e della colonna "Finanziamenti" sono ricondotti gli interessi attivi a fronte di:

- conti correnti per 253 mila euro
- mutui e finanziamenti per 2.113 mila euro
- anticipi Sbf per 250 mila euro
- portafoglio di proprietà per 492 mila euro

In corrispondenza della sottovoce 6 "Passività finanziarie" e della colonna "Finanziamenti" sono ricondotti gli interessi attivi a fronte di altri finanziamenti per euro 48 mila quali ratei attivi sul finanziamento TLTRO II concesso per la partecipazione alla 1 asta e aggiudicazione nel gruppo ICCREA del valore di 8,3 milioni di euro.

La sottovoce "di cui: interessi attivi su attività finanziarie impaired" fa riferimento agli interessi attivi e proventi assimilati maturati e contabilizzati nell'esercizio sulla base del criterio dell'interesse effettivo e riferiti alle esposizioni che alla data di riferimento del bilancio risultano classificate in "Stadio 3" (esposizioni deteriorate), per un ammontare complessivo pari ad euro 114 mila.

#### INTERESSI ATTIVI E PROVENTI ASSIMILATI: ALTRE INFORMAZIONI

##### INTERESSI ATTIVI SU ATTIVITÀ FINANZIARIE IN VALUTA

La Banca non detiene attività in valuta e, pertanto, nel corso dell'esercizio non ha rilevato interessi attivi su tali poste.

##### INTERESSI ATTIVI SU OPERAZIONI DI LEASING FINANZIARIO

Nel corso dell'esercizio di riferimento e di quello comparativo la Banca non ha concesso finanziamenti in leasing finanziario.

#### INTERESSI PASSIVI E ONERI ASSIMILATI: COMPOSIZIONE

Voci/Forme tecniche (dati in migliaia)	Titoli di debito	Finanziamenti	Altre operazioni	Totale 31.12.2018
1. Passività finanziarie valutate al costo ammortizzato	(525)	(4)	X	(529)
1.1 Debiti verso banche centrali	-	X	X	-
1.2 Debiti verso banche	(19)	X	X	(19)
1.3 Debiti verso clientela	(506)	X	X	(506)
1.4 Titoli in circolazione	X	(4)	X	(4)
2. Passività finanziarie di negoziazione	-	-	-	-
3. Passività finanziarie designate al fair value	-	-	-	-
4. Altre passività e fondi	X	X	-	-
5. Derivati di copertura	X	X	-	-
6. Attività finanziarie	X	X	X	(2)
Totale	(525)	(4)	-	(531)

Nella sottovoce 1.3 "Passività finanziarie valutate al costo ammortizzato - Debiti verso Clientela", in corrispondenza della colonna "Debiti" sono compresi interessi su conti correnti e depositi per 506 mila euro.

Nella sottovoce 1. 4 "Passività finanziarie valutate al costo ammortizzato - Titoli in circolazione", in corrispondenza della colonna "Titoli" sono compresi interessi su certificati di deposito per 4 mila euro.

#### INTERESSI PASSIVI E ONERI ASSIMILATI: ALTRE INFORMAZIONI

##### INTERESSI PASSIVI SU PASSIVITÀ IN VALUTA

##### INTERESSI PASSIVI SU OPERAZIONI DI LEASING FINANZIARIO

Nel corso dell'esercizio di riferimento e di quello comparativo la Banca non ha ottenuto finanziamenti in leasing finanziario.

##### DIFFERENZIALI RELATIVI ALLE OPERAZIONI DI COPERTURA

La Banca non ha posto in essere derivati di copertura.

## SEZIONE 2

### LE COMMISSIONI - VOCI 40 E 50

#### COMMISSIONI ATTIVE: COMPOSIZIONE

Tipologia servizi/Valori	Totale 31.12.2018
a) garanzie rilasciate	27
b) derivati su crediti	-
c) servizi di gestione, intermediazione e consulenza	105
1. negoziazione di strumenti finanziari	-
2. negoziazione di valute	3
3. gestione individuali di portafogli	-
4. custodia e amministrazione titoli	8
5. banca depositaria	-
6. collocamento titoli	25
7. attività di ricezione e trasmissione di ordini	52
8. attività di consulenza	-
8.1 in materia di investimenti	-
8.2 in materia di struttura finanziaria	-
9. distribuzione di servizi di terzi	17
9.1 gestioni di portafogli	-
9.1.1 individuali	-
9.1.2 collettive	-
9.2 prodotti assicurativi	-
9.3 altri prodotti	17
d) servizi di incasso e pagamento	405
e) servizi di servicing per operazioni di cartolarizzazione	-
f) servizi per operazioni di factoring	-
g) esercizio di esattorie e ricevitorie	-
h) attività di gestione di sistemi multilaterali di scambio	-
i) tenuta e gestione dei conti correnti	283
j) altri servizi	62
o	882

L'importo di cui alla sottovoce j) "altri servizi" è così composto da commissioni su:

- canoni per servizio di Home Banking, per 20 mila euro;
- altri servizi bancari, per 42 mila euro.

#### COMMISSIONI ATTIVE: CANALI DISTRIBUTIVI DEI PRODOTTI E SERVIZI

Canali/Valori	Totale 31.12.2018
a) presso propri sportelli:	42
1. gestioni di portafogli	-
2. collocamento di titoli	25
3. servizi e prodotti di terzi	17
b) offerta fuori sede:	-
1. gestioni di portafogli	-
2. collocamento di titoli	-
3. servizi e prodotti di terzi	-
c) altri canali distributivi:	-
1. gestioni di portafogli	-
2. collocamento di titoli	-
3. servizi e prodotti di terzi	-

#### COMMISSIONI PASSIVE: COMPOSIZIONE

Servizi/Valori	Totale 31.12.2018
a) garanzie ricevute	-
b) derivati su crediti	-
c) servizi di gestione e intermediazione:	(13)
1. negoziazione di strumenti finanziari	-
2. negoziazione di valute	(3)
3. gestioni di portafogli:	-
3.1 proprie	-
3.2 delegate da terzi	-
4. custodia e amministrazione di titoli	(10)
5. collocamento di strumenti finanziari	-
6. offerta fuori sede di strumenti finanziari, prodotti e servizi	-
d) servizi di incasso e pagamento	(162)
e) altri servizi	(17)
<b>Totale</b>	<b>(192)</b>

Le commissioni corrisposte comprendono quelle per garanzie ricevute riferite all'acquisizione della garanzia dello Stato italiano su nuove emissioni obbligazionarie interamente riacquistata utilizzate come sottostanti per operazioni di finanziamento con la BCE ai sensi dell'art. 8 DL n. 201/2011 convertito con legge n. 214/2011

L'importo di cui alla sottovoce e) "altri servizi" è composto da commissioni su rapporti con banche o altre istituzioni finanziarie.

Tra le commissioni passive sono compresi i compensi relativi a spese non rientranti nel calcolo del tasso di interesse effettivo. Nella sottovoce "d) Servizi di incasso e pagamento" figurano le spese di incasso delle rate mutuo al costo ammortizzato, per 21 mila euro e per bonifici 53 mila euro.

**SEZIONE 3  
DIVIDENDI E PROVENTI SIMILI - VOCE 70**

**3.1 Dividendi e proventi simili: composizione**

Voci/Proventi	Totale 31.12.2018	
	Dividendi	Proventi simili
A. Attività finanziarie di negoziazione	-	-
B. Altre attività finanziarie obbligatoriamente valutate al fair value	-	11
C. Attività finanziarie valutate al fair value con impatto sulla redditività complessiva	-	-
D. Partecipazioni	-	-
<b>Totale</b>	<b>-</b>	<b>11</b>

**SEZIONE 4  
IL RISULTATO NETTO DELL'ATTIVITÀ DI NEGOZIAZIONE - VOCE 80**

Nella voce figurano per "sbilancio" complessivo (somma algebrica dei saldi di cui alle successive lettere a) e b):

a) il saldo tra i profitti e le perdite delle operazioni classificate nelle "attività finanziarie detenute per la negoziazione" e nelle "passività finanziarie di negoziazione", inclusi i risultati delle valutazioni di tali operazioni, nonché i profitti e le perdite relativi a contratti derivati gestionalmente collegati ad attività e/o passività finanziarie designate al fair value e alle altre attività finanziarie obbligatoriamente valutate al fair value (diversi da quelli da ricondurre fra gli interessi, voci 10 e 20).

b) il saldo tra i profitti e le perdite delle operazioni finanziarie, diverse da quelle designate al fair

## RISULTATO NETTO DELL'ATTIVITÀ DI NEGOZIAZIONE: COMPOSIZIONE

Operazioni / Componenti reddituali	Plusvalenze (A)	Utili da negoziazione (B)	Minusvalenze (C)	Perdite da negoziazione (D)	Risultato netto [(A+B) - (C+D)]
1. Attività finanziarie di negoziazione	-	45	-	(25)	20
1.1 Titoli di debito	-	-	-	-	-
1.2 Titoli di capitale (diversi dalle partecipazioni)	-	-	-	-	-
1.3 Quote di O.I.C.R.	-	-	-	-	-
1.4 Finanziamenti	-	-	-	-	-
1.5 Altre	-	45	-	(25)	20
2. Passività finanziarie di negoziazione	-	-	-	-	-
2.1 Titoli di debito	-	-	-	-	-
2.2 Debiti	-	-	-	-	-
2.3 Altre	-	-	-	-	-
3. Attività e passività finanziarie: differenze di cambio	X	X	X	X	1
4. Strumenti derivati	-	-	-	-	-
3.1 Derivati finanziari:	-	-	-	-	-
- Su titoli di debito e tassi di interesse	-	-	-	-	-
- Su titoli di capitale e indici azionari	-	-	-	-	-
- Su valute e oro	X	X	X	X	-
- Altri	-	-	-	-	-
3.2 Derivati su crediti	-	-	-	-	-
di cui: coperture naturali connesse con la fair value option (IFRS 9, par. 6.7.1 e IFRS 7, par. 9 lett. d)	X	X	X	X	-
Totale	-	45	-	(25)	21

Gli utili (perdite) da negoziazione e le plusvalenze (minusvalenze) da valutazione sono esposti a saldi aperti per tipologie di strumenti finanziari.

Nel "Risultato netto" delle "Attività e passività finanziarie: differenze di cambio" è riportato il saldo, positivo o negativo, delle variazioni di valore delle attività e delle passività finanziarie denominate in valuta; in esso sono compresi gli utili e le perdite derivanti dalla negoziazione di valute.

La Banca non detiene attività e passività finanziarie in valuta designate al fair value, ovvero oggetto di copertura del fair value (rischio di cambio o fair value) o dei flussi finanziari (rischio di cambio).

Nelle "plusvalenze", nelle "minusvalenze", negli "utili e perdite da negoziazione" degli strumenti derivati figurano anche le eventuali differenze di cambio.

## SEZIONE 5

## IL RISULTATO NETTO DELL'ATTIVITÀ DI COPERTURA: VOCE 90

La Banca ha posto in essere derivati esclusivamente con finalità di copertura.

## SEZIONE 6

## UTILI (PERDITE) DA CESSIONE / RIACQUISTO - VOCE 100

Nella sezione figurano i saldi positivi o negativi tra gli utili e le perdite realizzati con la vendita della attività finanziarie o il riacquisto delle passività finanziarie diverse da quelle di negoziazione e da quelle designate al fair value.



Voci/Componenti reddituali	Totale 31.12.2018		
	Utili	Perdite	Risultato netto
Attività finanziarie			
1. Attività finanziarie valutate al costo ammortizzato	150	-	150
1.1 Crediti verso banche	-	-	-
1.2 Crediti verso clientela	150	-	150
2. Attività finanziarie valutate al fair value con impatto sulla redditività complessiva	258	(2)	256
2.1 Titoli di debito	258	(2)	256
2.2 Finanziamenti	-	-	-
Totale attività	408	(2)	405
Passività finanziarie valutate al costo ammortizzato			
1. Debiti verso banche	-	-	-
2. Debiti verso clientela	-	-	-
3. Titoli in circolazione	-	-	-
Totale passività	-	-	-

I saldi riportati alla sottovoce A.1.2 "Attività finanziarie valutate al costo ammortizzato – Crediti verso clientela" si riferiscono alla cessione di due Buoni del Tesoro pluriennali per un importo complessivo di cessione pari ad euro 2.529 mila. I saldi riportati alla sottovoce A.2.1 "Attività finanziarie valutate al fair value con impatto sulla redditività complessiva – Titoli di debito" rappresentano il "rigiro" a conto economico delle riserve da valutazione riferite a titoli di Stato, oggetto di cessione nel corso dell'esercizio.

Più in dettaglio, il risultato netto rappresentato in tabella è costituito dal saldo delle due seguenti componenti:

- "rigiro" nel conto economico della riserva di rivalutazione per 140 mila euro
- differenza fra prezzi di cessione e valore di libro delle attività cedute per 115 mila euro.

#### SEZIONE 7

##### **RISULTATO NETTO DELLE ALTRE ATTIVITÀ E PASSIVITÀ FINANZIARIE VALUTATE AL FAIR VALUE CON IMPATTO A CONTO ECONOMICO – VOCE 110**

Nella sezione sono rappresentati i saldi positivi o negativi tra gli utili e le perdite delle attività/passività finanziarie valutate al fair value perché obbligatoriamente valutate al fair value ai sensi dell'IFRS 9, inclusi i risultati delle valutazioni al fair value di tali strumenti

**VARIAZIONE NETTA DI VALORE DELLE ALTRE ATTIVITÀ E PASSIVITÀ FINANZIARIE VALUTATE AL FAIR VALUE CON IMPATTO A CONTO ECONOMICO: COMPOSIZIONE DELLE ALTRE ATTIVITÀ FINANZIARIE OBBLIGATORIAMENTE VALUTATE AL FAIR VALUE**

Operazioni / Componenti reddituali	Plusvalenze (A)	Utili da negoziazione (B)	Minusvalenze (C)	Perdite da negoziazione (D)	Risultato netto [(A+B) - (C+D)]
1. Attività finanziarie	13	-	(23)	(19)	(28)
1.1 Titoli di debito	-	-	-	-	-
1.2 Titoli di capitale	-	-	-	-	-
1.3 Quote di O.I.C.R.	-	-	(6)	(19)	(25)
1.4 Finanziamenti	13	-	(17)	-	(4)
2. Attività finanziarie: differenze di cambio	X	X	X	X	-
Totale	13	-	(23)	(19)	(28)

Con riferimento alle attività finanziarie rappresentate da quote di O.I.C.R., la Banca ha rilevato nel corso dell'esercizio una riduzione di valore riconducibile al deterioramento della qualità creditizia della Società emittente/debitore, per un ammontare pari ad euro 6 mila e una perdita da realizzo di euro 19 mila.

**SEZIONE 8**

**RETTIFICHE/RIPRESE DI VALORE NETTE PER RISCHIO DI CREDITO – VOCE 130**

La presente sezione accoglie i saldi, positivi o negativi, delle rettifiche di valore e delle riprese di valore connesse con il deterioramento delle attività finanziarie valutate al costo ammortizzato e di quelle valutate al fair value con impatto sulla redditività complessiva.

**RETTIFICHE DI VALORE NETTE PER DETERIORAMENTO DI CREDITI: COMPOSIZIONE**

Operazioni/ Componenti reddituali	Rettifiche di valore			Riprese di valore		Totale 31.12.2018
	Primo e secondo stadio	Terzo stadio		Primo e secondo stadio	Terzo stadio	
		Write-off	Altre			
A. Crediti verso banche	(21)	-	-	30	-	9
- finanziamenti	(21)	-	-	30	-	9
- titoli di debito	-	-	-	-	-	-
di cui: crediti deteriorati acquisiti o originati	-	-	-	-	-	-
B. Crediti verso clientela	(719)	(4)	(1.337)	972	210	(878)
- finanziamenti	(650)	(4)	(1.337)	972	210	(809)
- titoli di debito	(69)	-	-	-	-	(69)
di cui: crediti impaired ac- quisiti o originati	-	-	-	-	-	-
Totale	(740)	(4)	(1.337)	1.003	210	(869)

**Legenda**

A = da interessi  
B = altre riprese

Le rettifiche di valore riportate in corrispondenza della colonna "Primo e secondo stadio" corrispondono alle svalutazioni collettive sui crediti "in bonis".  
Le rettifiche di valore, in corrispondenza della colonna "Terzo Stadio - Altre", si riferiscono alle svalutazioni analitiche dei crediti scaduti deteriorati e di quelli

classificati ad inadempienza probabile e a sofferenza, mentre quelle riportate nella colonna "Terzo Stadio – Write-off", derivano da eventi estintivi.

Per gli approfondimenti sulle modalità di determinazione delle rettifiche di valore sulle attività valutate al costo ammortizzato, si rinvia alle "Politiche Contabili" nella Parte A della Nota Integrativa.

Le rettifiche di valore su titoli di debito fanno riferimento ai titoli che rientrano nelle operazioni di cartolarizzazione Lucrezia Securitization verso controparti riconducibili al mondo cooperativo.

Le riprese di valore su crediti verso la clientela di primo e secondo stadio fanno riferimento alle posizioni per le quali la Banca, aveva provveduto alla corretta svalutazione già al 01.01 e nel corso dell'esercizio 2018, conseguentemente al processo di deterioramento le stesse sono divenute di stadio tre.

Tra le riprese di valore sul "Terzo Stadio" sono incluse le somme incassate nell'esercizio a fronte di crediti che erano stati oggetto di cancellazione in esercizi precedenti, per un ammontare pari ad euro 21 mila.

#### RETTIFICHE DI VALORE NETTE PER RISCHIO DI CREDITO RELATIVO AD ATTIVITÀ FINANZIARIE VALUTATE AL FAIR VALUE CON IMPATTO SULLA REDDITIVITÀ COMPLESSIVA: COMPOSIZIONE

Operazioni/ Componenti redditali	Rettifiche di valore			Riprese di valore		Totale 31.12.2018
	Primo e secondo stadio	Terzo stadio		Primo e secondo stadio	Terzo stadio	
		Write-off	Altre			
A. Titoli di debito	(2)	-	-	-	-	(2)
B Finanziamenti	-	-	-	-	-	-
- verso clientela	-	-	-	-	-	-
- verso banche	-	-	-	-	-	-
di cui: attività finanziarie im- paired acquisite o originate	-	-	-	-	-	-
Totale	(2)	-	-	-	-	(2)

#### Legenda

A = da interessi

B = altre riprese

Le rettifiche di valore riportate in corrispondenza della colonna "Primo e secondo stadio" corrispondono alle svalutazioni collettive sulle esposizioni "in bonis".

#### SEZIONE 9

##### UTILI/PERDITE DA MODIFICHE CONTRATTUALI SENZA CANCELLAZIONI – VOCE 140

Formano oggetto di rilevazione nella presente voce gli importi derivanti dall'adeguamento operato ai valori contabili delle attività finanziarie, considerate al lordo delle relative rettifiche di valore complessive, in modo da riflettere le modifiche apportate ai flussi di cassa contrattuali che non danno luogo a cancellazioni contabili ai sensi del paragrafo 5.4.3 e dell'Appendice A dell'IFRS 9.

#### SEZIONE 10

##### SPESE AMMINISTRATIVE – VOCE 160

Nella presente sezione sono dettagliate le "spese per il personale" e le "altre spese amministrative" registrate nell'esercizio.

**SPESE PER IL PERSONALE: COMPOSIZIONE**

Tipologia di spese/Valori	Totale 31.12.2018
1) Personale dipendente	(1.705)
a) salari e stipendi	(1.122)
b) oneri sociali	(288)
c) indennità di fine rapporto	-
d) spese previdenziali	-
e) accantonamento al trattamento di fine rapporto del personale	(100)
f) accantonamento al fondo trattamento di quiescenza e obblighi simili:	-
- a contribuzione definita	-
- benefici definiti	-
g) versamenti ai fondi di previdenza complementare esterni:	(81)
- a contribuzione definita	(81)
- benefici definiti	-
h) costi derivanti da accordi di pagamento basati su propri strumenti patrimoniali	-
i) altri benefici a favore dei dipendenti	(115)
2) Altro personale in attività	(8)
3) Amministratori e sindaci	(112)
4) Personale collocato a riposo	-
5) Recuperi di spese per dipendenti distaccati presso altre aziende	-
6) Rimborsi di spese per dipendenti di terzi distaccati presso la società	-
<b>Totale</b>	<b>(1.825)</b>

La sottovoce 1.e) "Accantonamento al trattamento di fine rapporto del personale dipendente" è così composta:

- **valore attuariale (Service Cost – SC) pari a 33 mila euro;**
- **onere finanziario figurativo (Interest Cost – IC) pari a 4 mila euro.**
- **altri oneri pari a 63 mila euro**

Nella voce 3) "Amministratori e sindaci" sono compresi i compensi degli amministratori, ivi inclusi gli oneri previdenziali a carico dell'azienda e gli oneri sostenuti per la stipula di polizze assicurative per responsabilità civile, per 75 mila euro e del Collegio Sindacale per 40 mila euro.

**NUMERO MEDIO DEI DIPENDENTI PER CATEGORIA**

	Totale 31.12.2018
Personale dipendente	26
a) dirigenti	1
b) quadri direttivi	4
c) restante personale dipendente	21
Altro personale	-

Il numero medio dei dipendenti è calcolato come media ponderata dei dipendenti usando come pesi il numero dei mesi lavorati sull'anno. I dipendenti part-time sono considerati al 50%.

**FONDI DI QUIESCENZA AZIENDALI A BENEFICI DEFINITI: COSTI E RICAVI**

Alla data di riferimento del bilancio non sono previsti fondi di quiescenza aziendale a benefici definiti e non sono presenti in contabilità costi o ricavi ad essi connessi.

**ALTRI BENEFICI A FAVORE DEI DIPENDENTI**

<b>Voci</b>	<b>31/12/2018</b>
Altri benefici a favore dei dipendenti - incentivazione all'esodo e fondo a sostegno del reddito	-
Altri benefici a favore dei dipendenti - spese relative ai buoni pasto	(39)
Altri benefici a favore dei dipendenti - spese assicurative	(19)
Altri benefici a favore dei dipendenti - visite mediche	-
Altri benefici a favore dei dipendenti - Formazione	(5)
Altri benefici a favore dei dipendenti - Formazione 81/08	-
Altri benefici a favore dei dipendenti - altri benefici	(52)
Altri benefici a favore dei dipendenti	(115)

**ALTRE SPESE AMMINISTRATIVE: COMPOSIZIONE**

	<b>Totale 31.12.2018</b>
Spese Informatiche	(387)
Spese per immobili e mobili	(258)
Fitti e canoni passivi	(169)
Manutenzione ordinaria	(88)
Vigilanza	(2)
Spese per acquisto di beni e servizi non professionali	(159)
Spese telefoniche e trasmissione dati	(26)
Spese postali	(7)
Spese per trasporto e conta valori	(36)
Energia elettrica, riscaldamento ed acqua	(23)
Spese di viaggio e locomozione	-
Stampati e cancelleria	(52)
Abbonamenti, riviste e quotidiani	(15)
Spese per acquisto di servizi professionali	(358)
Compensi a professionisti (diversi da revisore contabile)	(56)
Compensi a revisore contabile	(18)
Spese legali e notarili	(238)
Spese giudiziarie, informazioni e visure	(37)
Premi assicurazione	(9)
Service amministrativi	-
Spese promo-pubblicitarie e di rappresentanza	(108)
Quote associative	(81)
Beneficenza	(13)
Altre	(29)
Imposte indirette e tasse	(256)
Imposta di bollo	(188)
Imposta sostitutiva DPR 601/73	(42)
Imposta comunale sugli immobili	(13)
Imposta transazioni finanziarie	(6)
Altre imposte indirette e tasse	(7)
<b>Totale</b>	<b>(1.650)</b>

**SEZIONE 11**

**ACCANTONAMENTI NETTI AI FONDI PER RISCHI E ONERI - VOCE 160**

La presente Sezione fornisce il dettaglio della composizione del saldo degli accantonamenti netti e delle riattribuzioni a Conto Economico di fondi ritenuti esuberanti, relativamente alle seguenti categorie di fondi per rischi ed oneri:

- a) **fondi per rischio di credito relativi ad impegni ad erogare fondi e a garanzie finanziarie rilasciate, rientranti nel campo di applicazione dell'IFRS 9;**
- a) **fondi relativi ad altri impegni e altre garanzie non rientranti nel campo di applicazione dell'IFRS 9;**
- b) **altri fondi per rischi ed oneri.**

**ACCANTONAMENTI NETTI PER RISCHIO DI CREDITO RELATIVI A IMPEGNI A EROGARE FONDI E GARANZIE FINANZIARIE RILASCIATE: COMPOSIZIONE**

	31/12/2018		
	Accantonamenti	Riattribuzioni	Totale
Accantonamenti Netti: Impegni ad Erogare Fondi 1 Stadio	(2)	2	-
Accantonamenti Netti: Impegni ad Erogare Fondi 2 Stadio	-	-	-
Accantonamenti Netti: Impegni ad Erogare Fondi 3 Stadio	(28)	-	(28)
Accantonamenti Netti: Garanzie Finanziarie Rilasciate 1 Stadio	-	-	-
Accantonamenti Netti: Garanzie Finanziarie Rilasciate 2 Stadio	-	1	-
Accantonamenti Netti: Garanzie Finanziarie Rilasciate 3 Stadio	-	-	-

Tra gli accantonamenti e le riprese sono compresi anche gli effetti connessi al passaggio del tempo (effetto attualizzazione).  
Per approfondimenti sul modello di impairment adottato dalla Banca e posto alla base della determinazione della misura degli accantonamenti netti riportati in Tabella, si rinvia alla Parte A "Politiche Contabili" della Nota Integrativa.

**ACCANTONAMENTI NETTI RELATIVI AD ALTRI IMPEGNI E ALTRE GARANZIE RILASCIATE: COMPOSIZIONE**

	31/12/2018		
	Accantonamenti	Riattribuzioni	Totale
Accantonamenti Netti Garanzie Rilasciate non Finanziarie	(31)	3	(28)

**ACCANTONAMENTI NETTI RELATIVI AD ALTRI IMPEGNI E ALTRE GARANZIE RILASCIATE: COMPOSIZIONE**

	31/12/2018		
	Accantonamenti	Riattribuzioni	Totale
Accantonamenti Netti: Controversie Legali	-	-	-
Accantonamenti Netti: Altri Fondi per rischi ed Oneri	(15)	-	(15)

Nella Sezione sono riportati accantonamenti al fondo rischi e oneri riconducibili ai premi di risultato per l'esercizio 2018.

**SEZIONE 12****RETTIFICHE/RIPRESE DI VALORE NETTE SU ATTIVITÀ MATERIALI – VOCE 180**

Nella Sezione è riportato il saldo fra le rettifiche di valore e le riprese di valore relative alle attività materiali detenute ad uso funzionale o a scopo di investimento, incluse quelle relative ad attività acquisite in locazione finanziaria e ad attività concesse in leasing operativo, nonché alle attività materiali in rimanenza ai sensi dello IAS 2.

**RETTIFICHE DI VALORE NETTE SU ATTIVITÀ MATERIALI: COMPOSIZIONE**

<b>Attività/Componente reddituale</b>	<b>Ammortamento (a)</b>	<b>Rettifiche di valore per deterioramento (b)</b>	<b>Riprese di valore (c)</b>	<b>Risultato netto (a + b - c)</b>
A. Attività materiali	(139)	-	-	(139)
A.1 Di proprietà	(139)	-	-	(139)
- Ad uso funzionale	-	-	-	-
- Per investimento	X	-	-	-
A.2 Acquisite in leasing finanziario	-	-	-	-
- Ad uso funzionale	-	-	-	-
- Per investimento	-	-	-	-
<b>Totale</b>	<b>(139)</b>	<b>-</b>	<b>-</b>	<b>(139)</b>

La colonna "Ammortamento" evidenzia gli importi degli ammortamenti di competenza dell'esercizio

**SEZIONE 14****ALTRI ONERI E PROVENTI DI GESTIONE – VOCE 200**

Nella Sezione sono illustrati i costi e i ricavi non imputabili alle altre voci, che concorrono alla determinazione della voce 280 "Utili (Perdita) dell'operatività corrente al netto delle imposte".

	<b>Totale 31/12/2018</b>
Oneri connessi al servizio di leasing (consulenze, assicurazioni, imposte e tasse, minusvalenze)	-
Insussistenze dell'attivo non riconducibili a voce propria	-
Sopravvenienze passive non riconducibili a voce propria	(2)
Costi servizi outsourcing	-
Oneri diversi	(7)
Definizione controversie e reclami	-
Ammortamento migliorie su beni di terzi	(8)
Altri oneri operazioni straordinarie	-
Oneri per furti e rapine	-
Altre	-
<b>Totale</b>	<b>(18)</b>

**ALTRI PROVENTI DI GESTIONE: COMPOSIZIONE**

	<b>Totale 31.12.2018</b>
A) Recupero spese	340
Recupero di imposte	229
Servizi resi a Società del Gruppo	-
Recupero Spese diverse	30
Premi di assicurazione	-
Recupero fitti passivi	-
Recupero Imposta bollo	-
Recupero Imposta sostitutiva	-
Recupero spese da clientela	-
Recupero Spese su Sofferenze	81
B) Altri proventi	28
Ricavi da insourcing	-
Fitti attivi su immobili	-
Altri proventi	-
Sopravvenienze attive non riconducibili a voce propria	-
Altri proventi su attività di leasing finanziario	-
Altri proventi operazioni straordinarie	-
Altri proventi (da dettagliare)	-
Commissioni di istruttoria veloce	28

La "Recupero di imposte" accoglie per euro 187 mila proventi riconducibili prevalentemente all'imposta di bollo su conti correnti, conti deposito e deposito titoli e per euro 42 mila per il recupero dell'imposta sostitutiva sui finanziamenti.

**SEZIONE 15****UTILI (PERDITE) DELLE PARTECIPAZIONI – VOCE 220**

Alla data di riferimento del bilancio, la Banca non detiene partecipazioni in società controllate, controllate congiuntamente e sottoposte a influenza notevole.

**SEZIONE 16****RISULTATO NETTO DELLA VALUTAZIONE AL FAIR VALUE DELLE ATTIVITÀ MATERIALI E IMMATERIALI – VOCE 230**

La presente Tabella non è compilata in quanto la Banca non detiene attività materiali e/o immateriali oggetto di valutazione al fair value.

**SEZIONE 17****RETTIFICHE DI VALORE DELL'AVVIAMENTO – VOCE 240**

La Banca non ha iscritto avviamenti al proprio attivo e, pertanto, non procede alla compilazione della presente Sezione

**SEZIONE 18****UTILI (PERDITE) DA CESSIONE DI INVESTIMENTI – VOCE 250**

La banca nel corso dell'esercizio 2018 non ha realizzato utili o perdite dalla cessione di "singole attività" non correnti (per cui è applicato il principio contabile IFRS 5) relative alla voce 110. dell'attivo patrimoniale "Attività non correnti e gruppi di attività in via di dismissione".



**SEZIONE 19****IMPOSTE SUL REDDITO DELL'ESERCIZIO DELL'OPERATIVITÀ CORRENTE – VOCE 270**

Nella presente voce figura l'onere fiscale, pari al saldo tra la fiscalità corrente e quella differita, relativo al reddito dell'esercizio e con esclusione della componente imputabile ai gruppi di attività e associate passività in via di dismissione.

**IMPOSTE SUL REDDITO DELL'ESERCIZIO DELL'OPERATIVITÀ CORRENTE: COMPOSIZIONE**

<b>Componenti reddituali/Valori</b>	<b>Totale 31.12.2018</b>
1. Imposte correnti (-)	(18)
2. Variazioni delle imposte correnti dei precedenti esercizi (+/-)	(70)
3. Riduzione delle imposte correnti dell'esercizio (+)	-
3.bis Riduzione delle imposte correnti dell'esercizio per crediti di cui alla L. n.214/2011 (+)	-
4. Variazione delle imposte anticipate (+/-)	116
5. Variazione delle imposte differite (+/-)	-
6. Imposte di competenza dell'esercizio (-) (-1+/-2+3+3bis+/-4+/-5)	28

Le imposte correnti sono state rilevate in base alla legislazione fiscale vigente. Ai fini IRES, le imposte correnti sono determinate tenendo conto delle disposizioni previste per le società cooperative a mutualità prevalente, introdotte dalla L. 311/2004.

**RIEPILOGO DELLE IMPOSTE SUL REDDITO DI COMPETENZA DELL'ESERCIZIO, PER TIPOLOGIA DI IMPOSTA**

<b>Componenti reddituali/Valori</b>	<b>Totale 31.12.2017</b>	<b>Totale 31.12.2018</b>
IRES		(78)
IRAP	(18)	(26)
Altre imposte	-	
<b>Totale</b>	<b>(18)</b>	<b>(104)</b>

**RICONCILIAZIONE TRA ONERE FISCALE TEORICO E ONERE FISCALE EFFETTIVO DI BILANCIO**

<b>IRES</b>	<b>Imponibile</b>	<b>Imposta</b>
Utile (Perdita) dell'operatività corrente al lordo delle imposte (voce 260 CE)	195	
Utile dell'operatività corrente al lordo delle imposte (voce 260 CE)	195	
Perdita dell'operatività corrente al lordo delle imposte (voce 260 CE)	-	
Aliquota corrente		27.5%
Onere fiscale teorico (0.0275%)		-54
Maggiore onere fiscale per variazioni in aumento (imponibile)/Maggiore onere fiscale per variazioni in aumento (imposta)	1.125	-309
Temporanee		
- Variazioni manifestatesi nell'esercizio	58	
Definitive		
- Annullamento variazioni temporanee esercizi precedenti	0	
- Variazioni manifestatesi nell'esercizio	1.067	

NOTA INTEGRATIVA

Minore onere fiscale per variazioni in diminuzione	1.320	363
Temporanee		
- Variazioni manifestatesi nell'esercizio		
Definitive		
- Annullamento variazioni temporanee esercizi precedenti		
- Variazioni manifestatesi nell'esercizio	1.284	
- Deduzioni fino a concorrenza dell'imponibile fiscale	35	
Imponibile (perdita) fiscale	0	
Imposta corrente lorda		-
Addizionale all'IRES		-
Detrazioni		0
Imposta corrente netta a CE		0
Variazioni delle imposte anticipate/differite/correnti (+/-)		63
Imposte di competenza dell'esercizio		63
<b>IRAP</b>		
Utile (Perdita) dell'operatività corrente al lordo delle imposte (voce 260 CE)	195	
Utile dell'operatività corrente al lordo delle imposte (voce 260 CE)	195	
Perdita dell'operatività corrente al lordo delle imposte (voce 260 CE)		
Aliquota corrente		4,65%
Onere fiscale teorico (aliquota ordinaria 0.00465%)		-9
Voci non rilevanti nella determinazione dell'imponibile	2.566	-119
- Ricavi e proventi (-)	-1.567	
- Costi e oneri (+)	4.133	
Maggiore onere fiscale per variazioni in aumento (imponibile)/Maggiore onere fiscale per variazioni in aumento (imposta)	1.313	-61
Temporanee	-	
- Variazioni manifestatesi nell'esercizio	-	
Definitive		
- Annullamento variazioni temporanee esercizi precedenti	0	
- Variazioni manifestatesi nell'esercizio	1.313	
Minore onere fiscale per variazioni in diminuzione	3.555	165
Temporanee	0	
- Variazioni manifestatesi nell'esercizio		
Definitive		
- Annullamento variazioni temporanee esercizi precedenti	-	
- Variazioni manifestatesi nell'esercizio	3.555	
Valore della produzione	520	
Imposta corrente		-24
Effetto di maggiorazioni / agevolazioni regionali di aliquota – 0,92% (+/-)		-5
Imposta corrente effettiva a CE		-29
Variazioni delle imposte anticipate/differite/correnti (+/-)		-5
Imposta di competenza dell'esercizio		-34
<b>IMPOSTE SOSTITUTIVE</b>		<b>Imposta sostitutiva</b>
		<b>Imponibile</b>
		<b>Imposta</b>
Totale imposte di competenza (voce 270 CE)		28

**SEZIONE 20****UTILE (PERDITA) DELLE ATTIVITÀ OPERATIVE CESSATE AL NETTO DELLE IMPOSTE – VOCE 290**

La presente voce accoglie il saldo dei proventi e degli oneri riferiti alle "attività operative cessate" e alle "passività associate in via di dismissione", al netto della relativa fiscalità corrente e differita

**SEZIONE 21****ALTRE INFORMAZIONI**

Si attesta che sussistono e permangono le condizioni di mutualità prevalente. A tal fine, ai sensi del disposto dell'art. 2512 del Codice Civile e dell'art. 35 del D. Lgs. n. 385 del 1993 e delle correlate Istruzioni di Vigilanza, nel corso dell'esercizio la Banca ha rispettato i requisiti previsti in tema di operatività prevalente con i Soci.

In particolare, per quanto richiesto dall'art. 35 citato, e così come risultante dalle segnalazioni periodiche inviate all'Organo di Vigilanza, si documenta che le attività di rischio destinate ai Soci o ad attività a ponderazione zero sono state superiori al 50% del totale delle stesse nel corso dell'anno. Tale percentuale è pari al 66.96% ed è calcolata come media degli indici di operatività prevalente rilevati alla fine di ciascun trimestre solare. L'indice di ciascun trimestre è calcolato come rapporto tra le attività di rischio a favore dei soci e a ponderazione zero sul totale delle attività di rischio. Tale criterio è in linea con quanto chiarito dall'Agenzia delle Entrate con la consulenza giuridica del 6 dicembre 2011, resa pubblica con l'emanazione della risoluzione n. 45/E del 7 maggio 2012.

Inoltre, alla data di bilancio, a fronte di attività di rischio complessive per euro 166.485 mila, euro 74.260 mila – corrispondenti al 44.6% del totale delle attività di rischio – sono state destinate ai Soci o ad attività a ponderazione zero.

Si attesta infine che lo Statuto della Banca contiene le clausole richieste dall'art. 2514 Codice Civile e che tali clausole sono state rispettate nell'esercizio.

**SEZIONE 22****UTILE PER AZIONE****NUMERO MEDIO DELLE AZIONI ORDINARIE A CAPITALE DILUITO**

La Banca è una società cooperativa a mutualità prevalente e per tale ragione non si ritiene significativa l'informativa in esame.

# PARTE D - REDDITIVITÀ COMPLESSIVA

## PROSPETTO ANALITICO DELLA REDDITIVITÀ COMPLESSIVA

Voci		31/12/2018
10.	Utile (Perdita) d'esercizio	224
	Altre componenti reddituali senza rigiro a conto economico	16
20.	Titoli di capitale designati al fair value con impatto sulla redditività complessiva:	(5)
	a) variazione di fair value	(5)
	b) trasferimenti ad altre componenti di patrimonio netto	-
30.	Passività finanziarie designate al fair value con impatto a conto economico (variazioni del proprio merito creditizio):	0
	a) variazione del fair value	-
	b) trasferimenti ad altre componenti di patrimonio netto	-
40.	Coperture di titoli di capitale designati al fair value con impatto sulla redditività complessiva:	-
	a) variazione di fair value (strumento coperto)	-
	b) variazione di fair value (strumento di copertura)	0
50.	Attività materiali	-
60.	Attività immateriali	-
70.	Piani a benefici definiti	26
80.	Attività non correnti e gruppi di attività in via di dismissione	-
90.	Quota delle riserve da valutazione delle partecipazioni valutate a patrimonio netto	-
100.	Imposte sul reddito relative alle altre componenti reddituali senza rigiro a conto economico	(6)
	Altre componenti reddituali con rigiro a conto economico	(985)
110.	Copertura di investimenti esteri:	-
	a) variazioni di fair value	-
	b) rigiro a conto economico	-
	c) altre variazioni	-
120.	Differenze di cambio:	-
	a) variazione di valore	-
	b) rigiro a conto economico	-
	c) altre variazioni	-
130.	Copertura dei flussi finanziari:	-
	a) variazioni di fair value	-
	b) rigiro a conto economico	-
	c) altre variazioni	-
	di cui: risultato delle posizioni nette	-
140.	Strumenti di copertura (elementi non designati):	-
	a) variazione di valore	-
	b) rigiro a conto economico	-
	c) altre variazioni	-

150.	Attività finanziarie (diverse dai titoli di capitale) valutate al fair value con impatto sulla redditività complessiva:	(1.544)
	a) variazioni di fair value	(1.404)
	b) rigiro a conto economico	(141)
	- rettifiche per rischio di credito	-
	- utili/perdite da realizzo	(141)
	c) altre variazioni	-
160.	Attività non correnti e gruppi di attività in via di dismissione:	-
	a) variazioni di fair value	-
	b) rigiro a conto economico	-
	c) altre variazioni	-
170.	Quota delle riserve da valutazione delle partecipazioni valutate a patrimonio netto:	-
	a) variazioni di fair value	-
	b) rigiro a conto economico	-
	- rettifiche da deterioramento	-
	- utili/perdite da realizzo	-
	c) altre variazioni	-
180.	Imposte sul reddito relative alle altre componenti reddituali con rigiro a conto economico	559
190.	Totale altre componenti reddituali	(970)
200.	Redditività complessiva (Voce 10+190)	(746)

# PARTE E - INFORMAZIONI SUI RISCHI E SULLE RELATIVE POLITICHE DI COPERTURA

## PREMESSA

La Banca dedica particolare attenzione al governo e alla gestione dei rischi e nell'assicurare la costante evoluzione dei presidi di carattere organizzativo/procedurale e delle soluzioni metodologiche e strumenti a supporto di un efficace ed efficiente governo e controllo degli stessi, anche in risposta alle modifiche del contesto operativo e regolamentare di riferimento.

La strategia di risk management è incardinata su una visione olistica dei rischi aziendali, considerando sia lo scenario macroeconomico, sia il profilo di rischio individuale, stimolando la crescita della cultura del controllo dei rischi, rafforzando una trasparente e accurata rappresentazione degli stessi.

Le strategie di assunzione dei rischi sono riassunte nel Risk Appetite Framework (RAF) adottato dal Consiglio di Amministrazione, ovvero il quadro di riferimento che definisce - in coerenza con il massimo rischio assumibile, il *business model* e il piano strategico - la propensione al rischio, le soglie di tolleranza, i limiti di rischio, le politiche di governo dei rischi, i processi di riferimento necessari per definirli e attuarli. Il RAF, introdotto nel 2014 (con riunione del CdA del 25.11.2014) per garantire che le attività di assunzione del rischio siano in linea con le aspettative dei soci e rispettose del complessivo quadro normativo e prudenziale di riferimento, è definito alla luce della complessiva posizione di rischio aziendale e della congiuntura economico/finanziaria.

Il framework si articola nei seguenti principali ambiti:

- **organizzativo, mediante (i) la definizione dei compiti degli organi e delle funzioni aziendali coinvolte nel RAF; (ii) l'aggiornamento dei documenti organizzativi e di governance con riguardo ai principali profili di rischio (di credito e controparte, di concentrazione, di tasso, di mercato, di liquidità, operativi) e dei riferimenti per la gestione delle relative interrelazioni (politiche di governo dei rischi, processo di gestione dei rischi, ICAAP, pianificazione strategica e operativa, sistema dei controlli interni, sistema degli incentivi, operazioni di maggior rilievo, etc.) in un quadro di complessiva coerenza; (iii) la definizione dei flussi informativi inerenti;**
- **metodologico, mediante (i) la definizione di indicatori, di riferimenti operativi per la relativa valorizzazione e la fissazione delle soglie inerenti; (ii) la declinazione degli obiettivi e degli indicatori individuati nel sistema dei limiti operativi;**
- **applicativo, mediante la ricognizione degli ambiti di intervento sui supporti applicativi per la gestione dei rischi e dei processi di vigilanza (misurazione dei rischi, segnalazioni di vigilanza, ICAAP, simulazione/forecasting, attività di alerting, reporting, ecc.) e la definizione dei requisiti funzionali per il connesso sviluppo.**

All'interno del *framework* sono definiti sia i principi generali in termini di propensione al rischio aziendale, sia i presidi adottati riguardo al profilo di rischio complessivo e ai principali rischi specifici.

I principi generali che improntano la strategia di assunzione dei rischi aziendali sono sommariamente richiamati nel seguito:

- **il modello di business aziendale è focalizzato sull'attività creditizia tradizionale di una banca commerciale, con particolare focus sul finanziamento delle piccole e medie imprese e delle famiglie;**
- **obiettivo della strategia aziendale non è l'eliminazione dei rischi ma la loro piena comprensione per assicurarne una assunzione consapevole e una gestione atta a garantire la solidità e la continuità aziendale di lungo termine;**
- **limitata propensione al rischio; l'adeguatezza patrimoniale, la stabilità reddituale, la solida posizione di liquidità, l'attenzione al mantenimento di una buona reputazione aziendale, il forte presidio dei principali rischi specifici cui l'azienda è esposta rappresentano elementi chiave cui si informa l'intera operatività aziendale;**
- **rispetto formale e sostanziale delle norme con l'obiettivo di non incorrere in sanzioni e di mantenere un solido rapporto di fiducia con tutti gli stakeholder aziendali.**

Il *Risk appetite* framework rappresenta, quindi, la cornice complessiva entro la quale si colloca la complessiva gestione dei rischi assunti e trovano definizione i principi generali di propensione al rischio e la conseguente articolazione dei presidi a fronte del rischio complessivo aziendale, dei principali rischi specifici.

Il presidio del profilo di rischio complessivo si articola in una struttura di limiti improntata all'esigenza di assicurare, anche in condizioni di stress, il rispetto dei livelli minimi richiesti di solvibilità, liquidità e redditività.

In particolare, il presidio del rischio complessivo mira a mantenere adeguati livelli di:

- **patrimonializzazione, con riferimento ai rischi di primo e di secondo pilastro, attraverso il monitoraggio del Common Equity Tier 1 ratio, del Tier 1 ratio, del Total Capital ratio, dell'indicatore di leva finanziaria;**
- **liquidità, tale da fronteggiare periodi di tensione, anche prolungati, sui diversi mercati di approvvigionamento del funding con riferimento sia alla situazione di breve termine, sia a quella strutturale, attraverso il monitoraggio dei limiti inerenti a Liquidity Coverage ratio, Finanziamento stabile, Gap raccolta impieghi, Asset encumbrance;**
- **redditività corretta per il rischio; attraverso il monitoraggio di un indicatore basato sul rapporto tra le rettifiche di valore sul deterioramento delle attività finanziarie e il risultato lordo di gestione al netto della negoziazione titoli; nonché di un indicatore target che mette in relazione l'autofinanziamento prospettico e la crescita dei rischi.**

La definizione del RAF e i conseguenti limiti operativi sui principali rischi specifici sopra richiamati, l'utilizzo di strumenti di valutazione del rischio nell'ambito dei processi gestionali del credito e di riferimenti di presidio e controllo per il governo dei rischi operativi e di compliance, le misure di valutazione dell'adeguatezza del capitale e di misure di capitale a rischio per la valutazione delle performance aziendali costituiscono i cardini della declinazione operativa della strategia di rischio definita dal Consiglio di Amministrazione.

Nello stesso ambito, è definito il "Reporting RAF", ovvero l'insieme di strumenti che, nel rispetto della regolamentazione adottata, fornisce agli Organi aziendali, su base periodica informazioni sintetiche sull'evoluzione del profilo di rischio della Banca, tenuto conto della propensione al rischio definita. Il relativo impianto è indirizzato a supportare l'elaborazione di una rappresentazione olistica dei profili di rischio cui la Banca è esposta; evidenziare gli eventuali scostamenti dagli obiettivi di rischio e le violazioni delle soglie di tolleranza (ove definite); evidenziare le potenziali cause che hanno determinato i predetti scostamenti/violazioni attraverso gli esiti del monitoraggio dei limiti operativi e degli indicatori di rischio.

La definizione del RAF si incardina su un processo articolato e complesso, coordinato

dal risk management aziendale in stretta interazione con i responsabili delle varie unità di business, del settore contabilità generale, pianificazione e controllo di gestione, delle altre funzioni aziendali di controllo. Tale processo si sviluppa in coerenza con i processi ICAAP e di sviluppo/aggiornamento del *recovery plan* (di cui infra) e rappresenta la cornice di riferimento all'interno della quale vengono sviluppati il budget annuale e il piano industriale, assicurando coerenza tra strategie e politiche di assunzione dei rischi da una parte, processi di pianificazione e budgeting dall'altra.

Per irrobustire il complessivo sistema di governo e gestione dei rischi, nel corso del 2018 sono proseguite, anche alla luce delle modifiche intervenute al quadro operativo e regolamentare di riferimento e, in tale ambito, delle implicazioni della riforma che ha interessato il credito cooperativo italiano, le attività per l'adeguamento del Processo di gestione dei rischi (ovvero, l'insieme delle regole, delle procedure, delle risorse e delle attività di controllo volte a identificare, misurare o valutare, monitorare, prevenire o attenuare nonché comunicare ai livelli gerarchici appropriati tutti i rischi assunti o assumibili nei diversi segmenti ed a livello di portafoglio di impresa, cogliendone, in una logica integrata, anche le interrelazioni reciproche e con l'evoluzione del contesto esterno). Ciò anche per tenere conto degli indirizzi condivisi con le pertinenti strutture tecniche della futura capogruppo alla luce, tra l'altro, delle implicazioni dell'Early Warning System (EWS) attivato in attuazione dei riferimenti introdotti dalla complessiva disciplina che ha operato la riforma di settore e dei livelli soglia (o limiti) che da tale sistema derivano in termini di capitale massimo potenzialmente assorbibile con riguardo ai diversi profili di rischio cui la Banca è esposta.

Più in generale, nel processo di adeguamento in argomento la Banca ha fatto riferimento agli indirizzi interpretativi, ai riferimenti metodologici e alle linee guida applicative elaborate nel contesto delle iniziative e attività progettuali di adeguamento coordinate a livello di Categoria e definite nelle sedi progettuali per la costituzione e l'avvio operativo del costituendo gruppo bancario cooperativo ICCREA Banca, cui la stessa aderisce.

Il modello di governo dei rischi, ovvero l'insieme dei dispositivi di governo societario e dei meccanismi di gestione e controllo finalizzati a fronteggiare i rischi cui è esposta la Banca, si inserisce nel più ampio quadro del Sistema dei controlli interni aziendale, definito in coerenza con le disposizioni di vigilanza prudenziale per le banche emanate con il 15° aggiornamento alla Circolare della Banca d'Italia n.263/2006, successivamente confluite all'interno della Circolare n. 285/2013 (Parte Prima, Titolo IV, Capitolo 3).

In coerenza con tali riferimenti, il complesso dei rischi aziendali è presidiato nell'ambito di un modello organizzativo impostato sulla piena separazione delle funzioni di controllo da quelle produttive, che integra metodologie e presidi di controllo a diversi livelli, tutti convergenti con gli obiettivi di rilevare, misurare e verificare nel continuo i rischi tipici dell'attività sociale, salvaguardare l'integrità del patrimonio aziendale, tutelare dalle perdite, garantire l'affidabilità e l'integrità delle informazioni, verificare il corretto svolgimento dell'attività nel rispetto della normativa interna ed esterna.

Il sistema dei controlli interni è costituito dall'insieme delle regole, delle funzioni, delle strutture, delle risorse, dei processi e delle procedure che mirano ad assicurare, nel rispetto della sana e prudente gestione, il conseguimento delle seguenti finalità:

- **verifica dell'attuazione delle strategie e delle politiche aziendali;**
- **contenimento del rischio entro i limiti definiti nel RAF adottato;**
- **salvaguardia del valore delle attività e protezione dalle perdite;**
- **efficacia ed efficienza dei processi operativi;**
- **affidabilità e sicurezza delle informazioni aziendali e delle procedure informatiche;**
- **prevenzione del rischio che la banca sia coinvolta, anche involontariamente, in attività illecite, con particolare riferimento a quelle connesse con il riciclaggio, l'usura e il finanziamento al terrorismo;**
- **conformità delle operazioni con la legge e la normativa di vigilanza, nonché**



**con le politiche, i regolamenti le procedure interne.**

Il sistema dei controlli interni coinvolge, quindi, tutta l'organizzazione aziendale (organi amministrativi, strutture, livelli gerarchici, personale). In ottemperanza alle disposizioni di vigilanza in materia, sono state adottate le Politiche in materia di sistema dei controlli interni che definiscono le linee guida del sistema dei controlli interni aziendale attraverso la declinazione dei principi di riferimento, la definizione delle responsabilità in capo agli organi e alle funzioni con compiti di controllo che contribuiscono, a diverso titolo, al corretto funzionamento del sistema dei controlli interni e alla complessiva efficacia ed efficienza dello stesso, nonché l'individuazione delle modalità di coordinamento e dei flussi informativi che favoriscono l'integrazione complessiva del sistema.

Più nello specifico, le regole adottate disegnano soluzioni organizzative che:

- **assicurano una sufficiente separatezza tra le funzioni operative e quelle di controllo ed evitano situazioni di conflitto di interesse nell'assegnazione delle competenze;**
- **sono in grado di identificare, misurare e monitorare adeguatamente i principali rischi assunti nei diversi segmenti operativi;**
- **consentono con un adeguato livello di dettaglio la registrazione di ogni fatto gestionale e di ogni operazione assicurandone la corretta attribuzione temporale;**
- **assicurano sistemi informativi affidabili e idonee procedure di reporting ai diversi livelli direzionali ai quali sono attribuite funzioni di governo e controllo;**
- **permettono la tempestiva messa a conoscenza da parte degli appropriati livelli aziendali delle anomalie riscontrate dalle unità operative e/o dalle funzioni di controllo, assicurandone la tempestiva gestione;**
- **assicurano adeguati livelli di continuità operativa;**
- **consentono l'univoca e formalizzata individuazione delle responsabilità, in particolare nei compiti di controllo e di correzione delle irregolarità riscontrate.**

Il **Consiglio di Amministrazione** è responsabile del sistema di controllo e gestione dei rischi e, nell'ambito della relativa governance, della definizione, approvazione e revisione degli orientamenti strategici e delle connesse politiche e linee guida di gestione dei rischi, nonché degli indirizzi per la loro applicazione e supervisione. Anche sulla base dei riferimenti allo scopo prodotti dalla Direzione Generale, verifica nel continuo l'efficienza e l'efficacia complessiva del sistema di gestione e controllo dei rischi, provvedendo al suo adeguamento tempestivo in relazione alle carenze o anomalie riscontrate, ai cambiamenti del contesto di riferimento, esterno o interno, o derivanti dall'introduzione di nuovi prodotti, attività o processi rilevanti. In tale ambito:

- **approva**  
i processi di gestione dei rischi, individuando compiti e responsabilità delle strutture coinvolte per dare attuazione al modello organizzativo prescelto;  
  
le modalità di identificazione e valutazione dei rischi e definisce le responsabilità delle strutture e delle funzioni aziendali coinvolte;  
  
le modalità attraverso le quali le diverse tipologie di rischi sono identificati, analizzati e misurati/valutati e di calcolo del requisito patrimoniale, provvedendo al riesame periodico delle stesse al fine di assicurarne l'efficacia nel tempo;  
  
le procedure per la definizione e il controllo della propensione al rischio e il documento in cui la stessa è formalizzata, i limiti operativi e gli indicatori di rischio;

i piani di intervento formulati nel caso di violazione della risk tolerance o nel caso di violazione dei limiti oltre il margine di superamento;

- **autorizza**  
preventivamente la violazione del limite oltre il "margine di superamento";
- **assicura**  
che l'attuazione del RAF sia coerente con gli obiettivi di rischio e la soglia di tolleranza (ove identificata) approvati;
- **valuta**  
periodicamente, sulla base delle informazioni fornite dalle competenti Funzioni aziendali, l'adeguatezza e l'efficacia del RAF e la compatibilità tra il rischio effettivo e gli obiettivi di rischio;
- **assicura**  
che il piano strategico, il RAF, l'ICAAP, i budget e il sistema dei controlli interni siano coerenti, avuta anche presente l'evoluzione delle condizioni interne ed esterne in cui opera la banca;

che i compiti e le responsabilità siano definiti in modo chiaro ed appropriato, con particolare riguardo ai meccanismi di delega;

che venga definito un sistema di flussi informativi in materia di gestione e controllo dei rischi, volto a consentire la piena conoscenza e governabilità degli stessi, accurato, completo e tempestivo;

l'affidabilità, la completezza e l'efficacia funzionale dei sistemi informativi, che costituiscono un elemento fondamentale per assicurare una corretta e puntuale gestione dei rischi. Nel caso emergano carenze o anomalie, promuove con tempestività idonee misure correttive

Il **Direttore Generale** rappresenta il vertice della struttura interna e come tale partecipa alla funzione di gestione, nell'ambito della quale opera, in un sistema a "geometria variabile" con il Consiglio di Amministrazione.

Il Direttore Generale dà esecuzione alle delibere degli organi sociali, persegue gli obiettivi gestionali e sovrintende allo svolgimento delle operazioni e al funzionamento dei servizi secondo le indicazioni del C.d.A., assicurando la conduzione unitaria della Società e l'efficacia del Sistema dei Controlli Interni. In tale ambito, predispone le misure necessarie ad assicurare l'istituzione, il mantenimento ed il corretto funzionamento di un efficace sistema di gestione e controllo dei rischi. In tale ambito, in particolare:

- **supporta**  
il C.d.A. nella definizione delle linee di indirizzo strategico e delle connesse politiche di rischio;
- **definisce**  
la proposta inerente ai flussi informativi interni, individuandone finalità, periodicità e funzioni responsabili, volti ad assicurare agli organi aziendali e alle funzioni aziendali di controllo la piena conoscenza e governabilità dei fattori di rischio e la verifica del rispetto del RAF;
- **cura**  
la predisposizione dei piani di intervento da sottoporre all'approvazione del Consiglio nel caso di violazione della risk tolerance o di violazione dei limiti oltre il margine di superamento;
- **autorizza**  
la violazione del limite entro il margine di superamento;
- **cura**  
la proposta di definizione dei processi di gestione, controllo e mitigazione dei rischi, individuando compiti e responsabilità delle strutture coinvolte per dare attuazione al modello organizzativo prescelto, assicurando il rispetto dei necessari requisiti di segregazione funzionale e la conduzione delle attività rilevanti in materia di gestione dei rischi da parte di personale qualificato,

con adeguato grado di autonomia di giudizio e in possesso di esperienze e conoscenze proporzionate ai compiti da svolgere;

- **coordina** le attività delle unità organizzative coinvolte nella gestione, misurazione/valutazione e controllo dei singoli rischi verificando che le stesse applichino le metodologie e strumenti definiti per l'analisi, la misurazione/valutazione ed il controllo/mitigazione dei rischi individuati.

L'Organo con funzione di controllo, rappresentato dal **Collegio Sindacale**, ha la responsabilità di vigilare, oltre che sull'osservanza della legge e dello statuto e sul rispetto dei principi di corretta amministrazione, sulla funzionalità del complessivo sistema dei controlli interni, accertando l'efficacia delle strutture e funzioni coinvolte nel sistema dei controlli e l'adeguato coordinamento delle stesse, promuovendo gli interventi ritenuti necessari per rimuovere le carenze rilevate e correggere le irregolarità emerse, verificando e approfondendo cause e rimedi delle irregolarità gestionali, delle anomalie fondamentali, delle lacune eventuali degli assetti organizzativi e contabili.

Tale Organo è sempre preliminarmente e specificatamente interpellato con riguardo alla definizione degli elementi essenziali del complessivo sistema dei controlli interni, quali poteri, responsabilità, risorse, flussi informativi, conflitti di interesse. Il Collegio è sempre preliminarmente sentito, inoltre, con riferimento alle decisioni attinenti la nomina e la revoca dei responsabili delle Funzioni aziendali di controllo.

Come anticipato, nell'attuale configurazione organizzativa del governo dei rischi della Banca, un ruolo chiave è svolto dalla Funzione di Risk Management. La Funzione di Risk Management è preposta infatti ai c.d. "controlli di secondo livello", controlli di ordine successivo e di grado superiore alle verifiche inerenti il corretto svolgimento delle operazioni aziendali (c.d. controlli di linea o di primo livello), direttamente assegnate alle funzioni operative assuntive di rischio, ovvero le Funzioni aziendali responsabili dei processi produttivi (credito, finanza, ecc.) che, sulla base delle attività dalle stesse svolte, incidono sull'assunzione del rischio della Banca e ne modificano il profilo di rischio. La Funzione di Risk Management, pertanto, è distinta ed indipendente – da un punto di vista sia organizzativo, sia operativo – dalle funzioni e dalle varie unità produttive coinvolte nella realizzazione dei processi oggetto di presidio. Coerentemente con il principio di proporzionalità sulla cui base è stata definita la struttura organizzativa della Banca, al Responsabile della Funzione fa capo anche la funzione di conformità (a partire dagli ultimi mesi del 2018).

Conformemente a quanto previsto dalle disposizioni di vigilanza - la Funzione:

- **è collocata alle dirette dipendenze del Consiglio di Amministrazione;**
- **accede senza restrizioni ai dati aziendali e a quelli esterni necessari per lo svolgimento dei compiti assegnati;**
- **agisce direttamente gli organi di governo e controllo aziendali.**

La Funzione, inoltre, ricorre per lo svolgimento dei compiti di pertinenza ai servizi offerti dalla Federazione locale e dispone di risorse economiche per il ricorso, laddove necessario per lo svolgimento dei compiti assegnati, a consulenze esterne.

I flussi informativi di competenza della Funzione di Risk Management disciplinati nel Regolamento dei flussi direzionali sono dalla Funzione indirizzati, oltre che alla Direzione Generale, direttamente agli Organi aziendali di governo e controllo.

Il Regolamento della Funzione di Risk Management disciplina il ruolo e le responsabilità della Funzione assicurando la coerenza con il modello organizzativo in materia gestione dei rischi.

Ai sensi della regolamentazione adottata e vigente al 31 dicembre 2018, la Funzione di Risk Management ha la finalità principale di collaborare alla definizione e all'attuazione del RAF e delle relative politiche di governo dei rischi, attraverso un adeguato processo di gestione dei rischi. In tale ambito, le principali responsabilità attribuite alla Funzione sono:

- **il coinvolgimento nella definizione del RAF, delle politiche di governo dei rischi e delle varie fasi che costituiscono il processo di gestione dei rischi nonché nella definizione del sistema dei limiti operativi;**

- la proposta di parametri quantitativi e qualitativi necessari per la definizione del RAF, che fanno riferimento anche a scenari di stress e, in caso di modifiche del contesto operativo interno ed esterno della Banca, l'adeguamento di tali parametri;
- la verifica di adeguatezza del RAF, del processo di gestione dei rischi e del sistema dei limiti operativi;
- il supporto nello svolgimento del processo di autovalutazione dell'adeguatezza patrimoniale;
- il supporto nello svolgimento del processo di autovalutazione dell'adeguatezza del profilo di liquidità;
- il supporto agli Organi Aziendali nella valutazione del rischio strategico, monitorandone le variabili significative;
- il presidio della coerenza dei sistemi di misurazione e controllo dei rischi con i processi e le metodologie di valutazione delle attività aziendali, coordinandosi con le strutture aziendali interessate;
- la verifica dell'adeguatezza ed efficacia delle misure prese per rimediare alle carenze riscontrate nel processo di gestione dei rischi;
- il monitoraggio del rischio effettivo assunto dalla Banca e della sua coerenza con gli obiettivi di rischio, nonché la verifica del rispetto dei limiti operativi assegnati alle strutture operative in relazione all'assunzione delle varie tipologie di rischio;
- il coinvolgimento nella valutazione dei rischi sottesi ai nuovi prodotti e servizi e inerenti all'ingresso in nuovi segmenti operativi e di mercato;
- la formulazione di pareri preventivi sulla coerenza con il RAF delle Operazioni di Maggiore Rilievo, acquisendo, in funzione della natura dell'operazione, il parere di altre funzioni coinvolte nel processo di gestione dei rischi;
- la verifica del corretto svolgimento del monitoraggio sulle esposizioni creditizie - in particolare quelle deteriorate - la valutazione della coerenza delle classificazioni e della congruità degli accantonamenti e dell'adeguatezza del processo di recupero (cfr. infra sez. 1 "Rischio di Credito" – Informazioni di natura qualitativa) andamentale sulle singole esposizioni creditizie.

In tale ambito:

- **analisi**  
periodicamente gli indicatori di rilevanza definiti nella fase di misurazione verificando la forma tecnica, il settore di attività economica e la provincia di residenza dei prenditori;
- **analisi**  
statisticamente l'andamento delle esposizioni, tramite il sistema SARWEB, ripartendo l'analisi per centri di assunzione di rischio, approfondendo i casi di eventuali variazioni delle condizioni dei mercati immobiliari e finanziari;
- **valuta**  
sinteticamente la capacità delle garanzie reali e personali di coprire l'esposizione sottostante, in particolar modo in relazione ad eventuali variazioni delle condizioni dei mercati immobiliari e finanziari;
- **analisi**  
eventuali concentrazioni individuando gli indicatori previsti per il rischio omonimo; analizza i potenziali impatti derivanti da variazioni nelle condizioni economiche del prestatore/controparte e da eventi eccezionali, ma plausibili (eventi di stress).

**Per quanto riguarda la misurazione del rischio di credito e di controparte la funzione monitora:**

la quota di patrimonio complessivamente assorbito e, separatamente, dai portafogli regolamentari "imprese ed altri soggetti", "esposizioni al dettaglio", "esposizioni garantite da immobili";

la corretta applicazione dello SMESF;

il rapporto tra RWA ed esposizione totale;

i rapporti tra crediti deteriorati (nel complesso e nel dettaglio per sofferenze, inadempienze probabili e le esposizioni scadute e/o deteriorate scaduti) e impieghi complessivi;

l'incidenza dei crediti deteriorati sugli impieghi per settore (famiglie e altri settori);

il grado di copertura per i diversi stati di deterioramento;

la quota margini disponibili su fidi a revoca;

l'indice di anomalia media rivincente da SARWEB;

il valore degli strumenti finanziari, PCT e derivati, che determinano il rischio di controparte.

Più in generale, riguardo la complessiva gestione dei rischi cui è esposta, la Banca ha definito la mappa dei rischi rilevanti, che costituisce la cornice entro cui si sviluppano tutte le attività di misurazione/valutazione, monitoraggio e mitigazione dei rischi. A tal fine ha provveduto all'individuazione di tutti i rischi relativamente ai quali è o potrebbe essere esposta, ossia dei rischi che potrebbero pregiudicare la sua operatività, il perseguimento delle proprie strategie e il conseguimento degli obiettivi aziendali. Per ciascuna tipologia di rischio identificata, sono individuate le relative fonti di generazione (anche ai fini della successiva definizione degli strumenti e delle metodologie a presidio della relativa misurazione e gestione) e le strutture responsabili della gestione. Nello svolgimento di tali attività sono stati presi in considerazione tutti i rischi rilevanti cui la Banca esposto tenuto conto:

- **delle normative applicabili vigenti;**
- **dell'operatività specifica in termini di prodotti e mercati di riferimento;**
- **delle peculiarità dell'esercizio dell'attività bancaria nel contesto del Credito Cooperativo;**
- **degli obiettivi strategici definiti dal Consiglio di Amministrazione**

Nell'ambito del perimetro dei rischi si evidenziano:

- **il rischio di credito e di controparte; all'interno di tale categoria vanno ricondotti anche il rischio di concentrazione (single name e geo-settoriale) e il rischio residuo;**
- **il rischio di concentrazione geo settoriale;**
- **il rischio di mercato, comprendente il rischio di posizione, di regolamento e di concentrazione sul portafoglio di negoziazione;**
- **il rischio di tasso di interesse e di cambio sul portafoglio bancario;**
- **il rischio di liquidità;**
- **il rischio operativo;**
- **il rischio strategico;**

- **il rischio paese;**
- **il rischio di trasferimento.**

La copertura dei rischi, a seconda della natura, frequenza e dimensione potenziale di impatto, è affidata alla combinazione di azioni e interventi di attenuazione, procedure e processi di controllo, protezione patrimoniale.

Ai fini della determinazione del capitale interno a fronte dei rischi quantificabili, la Banca utilizza le metodologie di calcolo dei requisiti patrimoniali regolamentari per i rischi compresi nel I Pilastro e gli algoritmi semplificati indicati dalla Banca d'Italia per i rischi quantificabili rilevanti. Per quanto riguarda invece i rischi non quantificabili, come già detto, coerentemente con le indicazioni fornite dalla Banca d'Italia, la Banca ha predisposto adeguati presidi interni di controllo e attenuazione.

Nel processo di determinazione del capitale interno complessivo la Banca tiene conto, inoltre, dei rischi connessi con l'operatività verso soggetti collegati (di natura legale, reputazionale o di conflitto d'interesse), considerando, nei casi di superamento dei limiti prudenziali, le relative eccedenze a integrazione della misura del capitale interno complessivo.

La determinazione del capitale interno complessivo – effettuato secondo il già cennato approccio "building block" – viene effettuata con riferimento tanto alla situazione attuale, quanto a quella prospettica.

Nell'ambito delle attività di misurazione, sono altresì definite ed eseguite prove di stress riguardo ai principali rischi assunti e, in particolare, al rischio di credito, al rischio di concentrazione sul portafoglio crediti ed al rischio di tasso di interesse sul portafoglio bancario. La Banca effettua, inoltre, prove di stress ai fini di una migliore valutazione dell'esposizione al rischio di leva finanziaria eccessiva.

I relativi risultati, opportunamente analizzati, conducono ad una miglior valutazione dell'esposizione ai rischi stessi e del grado di vulnerabilità dell'azienda al verificarsi di eventi eccezionali ma plausibili. Nel caso in cui l'analisi dei risultati degli stress test evidenzia l'inadeguatezza dei presidi interni posti in essere dalla Banca, viene valutata l'opportunità di adottare appropriate misure organizzative e/o di allocare specifici *buffer* di capitale interno.

Al fine di uno stringente monitoraggio del livello di esposizione ai rischi, la misurazione del capitale interno complessivo in chiave attuale viene aggiornata con riferimento alla fine di ciascun trimestre dell'esercizio in corso.

Il livello prospettico viene invece determinato con cadenza essenzialmente annuale - in sede di definizione/approvazione della propensione al rischio ed in sede di predisposizione del resoconto ICAAP - con riferimento alla fine dell'esercizio in corso, tenendo conto della prevedibile evoluzione dei rischi e dell'operatività, in stretto raccordo con i processi di pianificazione strategica ed operativa aziendali e tenuto conto degli indirizzi condivisi con le pertinenti strutture tecniche della futura capogruppo, in particolare con riguardo alla sostenibilità economica e finanziaria delle scelte strategiche, al governo e alla gestione del rischio di liquidità, all'adeguatezza del capitale a fronte degli assorbimenti generati dall'operatività nonché alla coerenza dell'esposizione aziendale ai rischi rispetto alla propensione definita, in ottica sia individuale, sia, in prospettiva, di gruppo. È evidente che le attività del Processo di Pianificazione Strategica rispecchiano, nelle prospettive dinanzi indicate, le decisioni assunte in tema di propensione al rischio, tenuto conto delle modalità di misurazione dei rischi definiti nell'ambito del processo di gestione dei rischi e di valutazione dell'adeguatezza patrimoniale (ICAAP) e tenuto conto degli indirizzi condivisi in sede di confronto con le pertinenti strutture tecniche della futura capogruppo.

Per la valutazione dell'adeguatezza patrimoniale, l'importo del fabbisogno di capitale necessario alla copertura dei rischi (capitale interno complessivo) viene confrontato con le risorse patrimoniali disponibili (capitale complessivo), tanto in termini attuali quanto in chiave prospettica, tenendo conto anche degli obiettivi di rischio e (ove definite) delle soglie di tolleranza, sul profilo dell'adeguatezza patrimoniale. Tenuto anche conto delle proprie specificità normative ed operative, la Banca ha identificato il proprio capitale complessivo nel complessivo ammontare dei Fondi Propri. Sulla base del confronto tra capitale interno complessivo e capitale complessivo, il CdA della Banca provvede a deliberare le azioni correttive da intraprendere previa stima degli oneri connessi con il reperimento delle risorse patrimoniali aggiuntive.

La Banca, prosegue gli sforzi indirizzati allo sviluppo delle attività di adeguamento delle metodologie e degli strumenti di controllo in essere nell'ottica di renderli ulteriormente atti a una gestione e un monitoraggio integrato dei rischi e di assicurarne la coerenza con le proprie strategie e operatività.

In conformità alla regolamentazione prudenziale in materia, il sistema di gestione del rischio di liquidità della Banca - meglio dettagliato nella specifica informativa a riguardo portata nella Sezione 3, Rischio di Liquidità, informativa qualitativa - persegue gli obiettivi di (i) assicurare la disponibilità di adeguata liquidità in qualsiasi momento, mantenendo quindi la capacità di far fronte ai propri impegni di pagamento in situazioni sia di normale corso degli affari, sia di crisi; (ii) finanziare le proprie attività alle migliori condizioni di mercato correnti e prospettiche.

Tale sistema è caratterizzato dai seguenti principi fondamentali:

- **gestione del rischio di liquidità sul breve termine (liquidità operativa) il cui obiettivo primario è quello di assicurare alla Banca la capacità di far fronte agli impegni di pagamento quotidiani, ordinari e straordinari, e di operare con una prudenziale posizione finanziaria netta a breve (fino a 12 mesi);**
- **gestione del rischio di liquidità a medio/lungo termine (liquidità strutturale), laddove l'obiettivo primario è quello di mantenere un adeguato rapporto tra passività a medio/lungo termine e attività a medio/lungo termine, finalizzato ad evitare pressioni sulle fonti di finanziamento, attuali e prospettiche, a breve termine;**
- **analisi del livello di asset encumbrance;**
- **stress testing: il rischio di liquidità è un evento di scarsa probabilità e di forte impatto. Pertanto, la Banca periodicamente effettua analisi di sensitività e di "scenario" (crisi di mercato, di crisi idiosincratice e loro combinazioni) per valutare le vulnerabilità e l'esposizione della stessa al rischio di liquidità in ottica forward looking.**
- **esistenza e mantenimento di un sistema informativo adeguato alla gestione del rischio di liquidità.**
- **esistenza di un sistema di prezzi di trasferimento interno dei fondi coerente che contempla la componente di costo della liquidità;**
- **piano di emergenza (Contingency Funding and Recovery Plan) per fronteggiare situazioni di crisi di liquidità.**

A tal fine, nella sua funzione di organo di supervisione strategica, il CdA della Banca definisce le strategie, politiche, responsabilità, processi, obiettivi di rischio, soglie di tolleranza e limiti all'esposizione al rischio di liquidità (operativa e strutturale), nonché strumenti per la gestione del rischio liquidità - in condizioni sia di normale corso degli affari, sia di crisi di liquidità - formalizzando la propria normativa interna in materia di governo e la gestione del rischio di liquidità.

Per la valutazione dell'adeguatezza del sistema di governo e di gestione del rischio di liquidità messo in atto e del profilo di liquidità, la Banca sotto l'aspetto quantitativo provvede alla valutazione delle riserve di liquidità e della Counterbalancing Capacity (CBC) necessari per soddisfare il fabbisogno di liquidità su diversi orizzonti temporali (periodo di sopravvivenza) in situazione ordinaria e di stress, alla verifica del rispetto dei requisiti normativi (LCR e NSFR) e degli obiettivi interni connessi alla liquidità, alla valutazione dei livelli attuali e futuri delle attività vincolate e di quelle non vincolate che potrebbero essere utilizzate per generare liquidità, alla valutazione della stabilità del profilo di finanziamento sulla base della diversità (o concentrazione) delle fonti, dei mercati e dei prodotti, alla valutazione dell'accesso al mercato in termini di volume e prezzi tenendo conto delle attività vincolate correnti e delle loro variazioni attese, e sotto l'aspetto qualitativo alla valutazione dei presidi organizzativi, del sistema di limiti operativi, degli indicatori di sorveglianza e degli indicatori di preallarme definiti, delle strategie di approvvigionamento di fondi e di gestione delle riserve di liquidità, della propensione al rischio e degli obiettivi in termini di liquidità definiti nel RAF. Tutto ciò premesso, si evidenzia come le disposizioni secondarie in materia di gruppo bancario cooperativo e il contratto di coesione prevedano in capo alla futura Capogruppo lo svolgimento di tutte le funzioni attribuite alla capogruppo di un gruppo bancario dalla disciplina di vigilanza in materia di Risk Appetite

Framework (RAF), controlli interni ed esternalizzazione di funzioni aziendali. Le medesime disposizioni, prevedono altresì che la Capogruppo emani disposizioni volte ad assicurare l'allineamento di ciascuna banca affiliata rispetto al RAF, alle strategie e agli obiettivi operativi definiti per il gruppo, al fine di esercitare un adeguato ed effettivo controllo sulle strategie del gruppo nel suo complesso e sulla coerenza delle scelte delle singole componenti lo stesso rispetto agli obiettivi e strategie di gruppo. In tale ambito, le funzioni di controllo interno delle BCC affiliate devono essere svolte in regime di esternalizzazione dalla Capogruppo o da altre società del gruppo bancario cooperativo (eventuale: fermo il mantenimento di strutture di supporto operativo presso la Banca). I referenti o responsabili per le funzioni di controllo della banca riportano, oltre che agli organi della Banca anche alle corrispondenti funzioni della capogruppo. La futura Capogruppo definisce inoltre regole e criteri per lo svolgimento dell'attività delle banche affiliate, in particolare, ma non solo, per quanto attiene alle politiche di concessione del credito, all'esposizione ai rischi finanziari, alle decisioni di investimento in partecipazioni e in immobili, alla gestione dei conflitti di interesse.

In tale prospettiva è in corso, in stretto raccordo con le pertinenti strutture tecniche della futura Capogruppo, la complessiva revisione dei riferimenti e dei profili organizzativi inerenti.



## SEZIONE 1 – RISCHIO DI CREDITO INFORMAZIONI DI NATURA QUALITATIVA

### 1. Aspetti generali

Le strategie e le politiche creditizie della Banca sono essenzialmente legate alle specificità - "mutualità" e "localismo" - definite per legge e dallo statuto sociale, e caratterizzate da una moderata propensione al rischio di credito che trova espressione:

- **nella prudente selezione delle singole controparti, attraverso una completa e accurata analisi della capacità delle stesse di onorare gli impegni contrattualmente assunti, finalizzata a contenere l'esposizione al rischio di credito;**
- **nella diversificazione e granularità del rischio di credito, individuando nei crediti di importo limitato il naturale bacino operativo della Banca, nonché circoscrivendo la concentrazione delle esposizioni su gruppi di clienti connessi o su singoli rami di attività economica;**
- **nel controllo andamentale delle singole posizioni effettuato sia con procedura informatica, sia con un'attività di monitoraggio sistematica sui rapporti che presentano anomalie e/o irregolarità.**

L'attività creditizia della Banca è in particolare orientata a supportare l'economia e i bisogni dei territori d'insediamento in coerenza con:

- **i richiamati principi cooperativi di mutualità senza fini di speculazione privata, favorendo i soci e gli appartenenti alle comunità locali nelle operazioni e nei servizi di banca, perseguendo il miglioramento delle condizioni morali, culturali ed economiche degli stessi. Questo, promuovendo lo sviluppo della cooperazione, l'educazione al risparmio e alla previdenza, nonché la coesione sociale e la crescita responsabile e sostenibile del territorio nel quale opera;**
- **gli obiettivi del Piano strategico aziendale, definiti in coerenza con gli indirizzi strategici del GBCI, e le finalità mutualistiche;**
- **lo sviluppo del sostegno complessivo che il Credito Cooperativo fornisce alla clientela di riferimento per il tramite della Banca, delle altre Banche Affiliate e delle Società del GBCI;**
- **la prospettiva di salvaguardia del patrimonio della Banca, delle altre Banche Affiliate e delle società del BCI.**

La politica commerciale che contraddistingue l'attività creditizia della Banca è, quindi, orientata al sostegno finanziario dell'economia locale e si caratterizza per un'elevata propensione ad intrattenere rapporti di natura fiduciaria e personale con tutti gli operatori (famiglie, micro e piccole imprese, artigiani) del proprio territorio di riferimento verso i quali è erogata la quasi totalità degli impieghi, nonché per una particolare vocazione operativa a favore dei clienti-soci anche mediante scambi non prevalentemente di natura patrimoniale. Peraltro, non meno rilevante è la funzione etica svolta dalla Banca a favore di determinate categorie di operatori economici (ad esempio, giovani e immigrati), anche tramite l'applicazione di condizioni economiche più vantaggiose.

In tale contesto, i settori delle famiglie, delle micro e piccole imprese e degli artigiani rappresentano i segmenti di clientela tradizionalmente di prioritario interesse per la Banca.

L'importante quota degli impieghi rappresentata dai mutui residenziali, offerti secondo diverse tipologie di prodotti, testimonia la peculiare attenzione della Banca nei confronti del comparto delle famiglie.

Il segmento delle micro e piccole imprese e quello degli artigiani rappresenta un altro settore di particolare importanza per la Banca. Nel corso dell'anno è continuata l'attività di sviluppo nei confronti di tali operatori economici con una serie di iniziative volte ad attenuare le difficoltà riconducibili alla più generale crisi economica internazionale.

Sono state, inoltre, ulteriormente valorizzate le varie convenzioni con i diversi Confidi operanti sul territorio.

Sotto il profilo merceologico, la concessione del credito è prevalentemente indirizzata verso i rami di attività economica rappresentati da edilizia, artigianato e commercio.

La Banca è altresì uno dei partner finanziari di riferimento degli enti territoriali, nonché di altri enti locali e di strutture alle stesse riconducibili. L'attività creditizia verso tali enti si sostanzia nell'offerta di forme particolari di finanziamento finalizzate alla realizzazione di specifici progetti oppure al soddisfacimento di fabbisogni finanziari di breve periodo.

Oltre all'attività creditizia tradizionale, la Banca è esposta ai rischi di posizione e di controparte con riferimento, rispettivamente, all'operatività in titoli ed in derivati OTC non speculativa.

L'operatività in titoli comporta una limitata esposizione della Banca al rischio di posizione specifico in quanto gli investimenti in strumenti finanziari sono orientati verso emittenti (governi centrali, intermediari finanziari e imprese non finanziarie) di elevato standing creditizio.

Le strategie, le facoltà e le regole di concessione e gestione adottate sono indirizzate:

- **al raggiungimento di un obiettivo di crescita degli impieghi creditizi, sostenibile e coerente con la propensione al rischio definita;**
- **alla diversificazione, attraverso la limitazione della concentrazione delle esposizioni su singole controparti/gruppi o settori di attività economica;**
- **all'efficiente selezione delle controparti affidate, attraverso un'accurata analisi del merito creditizio finalizzata a contenere il rischio di insolvenza;**
- **al costante controllo andamentale delle relazioni attivate, effettuato sia con procedure informatiche, sia con un'attività di sorveglianza delle posizioni allo scopo di cogliere tempestivamente eventuali sintomi di squilibrio e attivare gli interventi correttivi indirizzati a prevenire il deterioramento del rapporto.**

## 2. POLITICHE DI GESTIONE DEL RISCHIO DI CREDITO

### 2.1 Aspetti organizzativi

Il rischio di credito continua a rappresentare la componente largamente prevalente dei rischi complessivi cui è esposta la Banca, considerato che gli impieghi creditizi costituiscono circa il 54% dell'attivo patrimoniale.

Alla luce di tale circostanza ed in conformità alle disposizioni vigenti in materia di Sistema dei Controlli Interni (cfr. Circolare n. 285/2013, Parte Prima, Titolo IV, Capitolo 3), la Banca si è dotata di una struttura di governance e di un assetto operativo adeguati allo scopo di individuare e gestire posizioni caratterizzate da un aumento significativo del rischio di credito in uno stadio precoce, in modo efficiente e sostenibile.

Peraltro, in considerazione dell'entrata in vigore, a far data dal 1° gennaio 2018, del principio contabile internazionale IFRS 9 e dei correlati interventi effettuati e in corso per assicurare il recepimento delle disposizioni in esso contenute, in particolare per ciò che attiene alla classificazione ed alla valutazione delle esposizioni creditizie della Banca, sono state adottate e sono in via di implementazione modifiche di carattere organizzativo ed operativo con riguardo al processo di gestione e controllo del rischio di credito, volte a rafforzare ulteriormente il presidio del rischio, con particolare riguardo al grado di definizione delle politiche in materia di classificazione e valutazione dei crediti, nonché allo sviluppo di controlli di secondo livello ulteriormente approfonditi ed efficaci sul monitoraggio andamentale delle esposizioni, avuto particolare riguardo a quelle deteriorate.

Anche a tale proposito, si fa presente che, nell'esercizio dei poteri di direzione strategica e coordinamento che le sono attribuiti dalla regolamentazione e trovano declinazione nel Patto di Coesione, in qualità di futura Capogruppo, Iccrea Banca ha il compito di definire le strategie, le politiche e i principi di valutazione e misurazione dei rischi per il Gruppo e di assicurare la coerenza del sistema dei controlli interni delle Banche Affiliate con le strategie, le politiche e i principi stabiliti a livello di Gruppo: con particolare riferimento al processo del credito, Iccrea Banca definisce l'intero processo di concessione e perfezionamento del credito e la gestione del relativo

rischio (misurazione del rischio, istruttoria, erogazione, valutazione delle garanzie anche immobiliari, controllo andamentale e monitoraggio delle esposizioni, revisione delle linee di credito, classificazione delle posizioni di rischio, interventi in caso di anomalia, criteri di classificazione, politica degli accantonamenti, valutazione e gestione delle esposizioni deteriorate). Le disposizioni interne della Banca, pertanto, saranno a breve oggetto di revisione e adeguamento alla luce dei citati riferimenti. Fermo quanto sopra, l'intero processo di gestione e controllo del credito è attualmente disciplinato da un Regolamento interno e dalle correlate disposizioni attuative che in particolare:

- **individuano le deleghe ed i poteri di firma in materia di erogazione del credito;**
- **definiscono i criteri per la valutazione del merito creditizio;**
- **definiscono le metodologie per il rinnovo degli affidamenti;**
- **definiscono le metodologie di controllo andamentale e di misurazione del rischio di credito, nonché le tipologie di interventi da adottare in caso di rilevazione di anomalie.**

Le disposizioni interne che disciplinano il processo del credito definiscono altresì le attività di controllo, gestione e attenuazione del rischio sviluppando un sistema strutturato che coinvolge le diverse funzioni organizzative.

Al fine di garantire la prudente valutazione e gestione del rischio, anche in conformità con quanto disposto dalla normativa di vigilanza, la Banca ha strutturato il proprio processo del credito assicurandone il principio di segregazione dei ruoli. Nello specifico, le attività di contatto commerciale (compresa la definizione del prodotto e delle condizioni economico/finanziarie), la valutazione istruttoria e la delibera di concessione trovano un'adeguata segregazione, nel senso che uno stesso soggetto inteso come persona fisica non può contemporaneamente espletare le tre attività di cui sopra. Analoga segregazione è garantita tra le attività di gestione e le attività di controllo. La separatezza tra le attività proprie del processo istruttorio e quelle di sviluppo e gestione è stata realizzata attraverso la costituzione di strutture organizzative separate e con una ripartizione dei compiti e delle responsabilità, quanto più possibile, volta a realizzare la segregazione di attività in conflitto di interesse.

Attualmente la Banca è strutturata in 4 agenzie di rete, raggruppate in 3 zone territoriali ognuna diretta e controllata da un responsabile.

I momenti di istruttoria/delibera e di revisione delle linee di credito sono regolamentati da un iter deliberativo in cui intervengono le diverse unità operative competenti, appartenenti sia alle strutture centrali che a quelle di rete, in coerenza con i livelli di deleghe previsti. Tali fasi sono supportate, anche al fine di utilizzare i dati rivenienti da banche dati esterne, dalla procedura J-PEF, che consente la verifica (da parte di tutte le funzioni preposte alla gestione del credito) dello stato di ogni posizione già affidata o in fase di affidamento, nonché di ricostruire il processo che ha condotto alla definizione del merito creditizio dell'affidato (attraverso la rilevazione e l'archiviazione del percorso deliberativo e delle tipologie di analisi effettuate).

In sede di istruttoria, per le richieste di affidamenti di rilevante entità, la valutazione, anche prospettica, si struttura su più livelli e si basa prevalentemente su dati quantitativi e oggettivi, oltre che sulla conoscenza personale e sull'approfondimento della specifica situazione economico-patrimoniale della controparte e dei suoi garanti. Analogamente, per dare snellezza alle procedure, sono previsti livelli di revisione: uno, di tipo semplificato con formalità ridotte all'essenziale, riservato al rinnovo dei fidi di importo limitato riferiti a soggetti che hanno un andamento regolare; l'altro, di tipo ordinario, per la restante tipologia di pratiche.

Con riferimento alle operazioni con soggetti collegati, la Banca si è dotata di apposite procedure deliberative volte a presidiare il rischio che la vicinanza di taluni soggetti ai centri decisionali della stessa possa compromettere l'imparzialità e l'oggettività delle decisioni relative alla concessione, tra l'altro, di finanziamenti. In tale prospettiva, la Banca si è dotata anche di strumenti ricognitivi e di una procedura informatica volti a supportare il corretto e completo censimento dei soggetti collegati. Tali riferimenti sono stati integrati, attraverso l'adozione di specifiche politiche, con assetti organizzativi e controlli interni volti a definire i ruoli e le responsabilità degli organi e delle funzioni aziendali in tema di prevenzione e gestione dei conflitti d'interesse, ad assicurare l'accurato censimento dei soggetti collegati, a monitorare l'andamento

delle relative esposizioni e il costante rispetto dei limiti definiti, ad assicurare la tempestiva e corretta attivazione delle procedure deliberative disciplinate. Sono stati definiti livelli di propensione al rischio e soglie di tolleranza coerenti con il profilo strategico e le caratteristiche organizzative.

La Banca ha, inoltre, adottato riferimenti per il corretto censimento dei soggetti collegati ex-ante – ovvero prima ed indipendentemente dal fatto di aver instaurato relazioni creditizie o di altra natura con detti soggetti – ed ex- post – vale a dire al momento dell'instaurazione di rapporti.

La Funzione di Risk Management effettua controlli finalizzati ad accertare, su base periodica, che il monitoraggio sulle esposizioni creditizie, la classificazione delle esposizioni, gli accantonamenti e il processo di recupero, si svolgano nel rispetto delle procedure interne e che tali procedure risultino efficaci ed affidabili, con riferimento alla capacità di segnalare tempestivamente l'insorgere di anomalie e di assicurare l'adeguatezza delle rettifiche di valore e dei passaggi a perdita. In particolare, la Funzione verifica:

- **l'accuratezza, l'affidabilità e l'efficacia delle procedure, accertando che le stesse risultino, oltre che conformi a quanto disciplinato dalle disposizioni applicabili, idonee al raggiungimento degli obiettivi aziendali. In tale contesto, particolare attenzione è riposta ai profili metodologici adottati;**
- **lo svolgimento, accurato e completo, da parte delle competenti funzioni aziendali, delle attività inerenti al monitoraggio andamentale sulle singole esposizioni, in particolare quelle deteriorate, e la valutazione della coerenza delle classificazioni, della congruità degli accantonamenti e dell'adeguatezza del processo di recupero, tenuto conto di quanto previsto nelle disposizioni interne, delle disposizioni regolamentari di vigilanza, nonché dell'evoluzione del quadro operativo e normativo di riferimento.**

In tale ambito verifica, tra l'altro, gli haircut applicati ai valori delle garanzie, in funzione della tipologia e dell'aggiornamento dei valori; ai tempi di recupero stimati e ai tassi di attualizzazione utilizzati; la presenza delle informazioni necessarie per la valutazione dei crediti; la tracciabilità del processo di recupero.

Più in generale, la Funzione Risk Management svolge l'attività di controllo sulla gestione dei rischi, sottopone a monitoraggio periodico e verifica il rispetto degli obiettivi di rischio, dei limiti operativi e degli indicatori di rischio definiti dal Consiglio di Amministrazione, secondo le modalità e la tempistica definiti nel Regolamento RAF e nei processi di gestione dei rischi. Verifica, inoltre, l'adeguatezza del RAF, avvalendosi anche degli esiti dell'attività di monitoraggio sugli obiettivi di rischio, sui limiti, sugli indicatori di rischio e sulle metriche di rilevazione/misurazione utilizzate. La Funzione fornisce, inoltre, pareri preventivi sulla coerenza con il RAF delle operazioni di maggiore rilievo (c.d. OMR) eventualmente acquisendo, in funzione della natura dell'operazione, il parere di altre funzioni coinvolte nel processo di gestione dei rischi. A tali fini, individua i rischi ai quali la Banca potrebbe esporsi nell'intraprendere l'operazione; quantifica/valuta, sulla base dei dati acquisiti dalle competenti Funzioni aziendali coinvolte, gli impatti dell'operazione sugli obiettivi di rischio, sulle soglie di tolleranza e sui limiti operativi; valuta, sulla base dei suddetti impatti, la sostenibilità e la coerenza delle operazioni con la propensione al rischio preventivamente definita dal Consiglio di Amministrazione; individua gli interventi da adottare per l'adeguamento del complessivo sistema di governo e gestione dei rischi, ivi compreso, la necessità di aggiornare la propensione al rischio e/o il sistema dei limiti operativi.

## 2.2 Sistemi di gestione, misurazione e controllo

Come anticipato nel precedente paragrafo, in conformità a quanto disciplinato dalla Circolare n. 285/2013 della Banca d'Italia e successivi aggiornamenti, Iccrea Banca, in qualità di capogruppo ha il compito di definire le strategie, le politiche e i principi di valutazione e misurazione dei rischi per il gruppo e di assicurare la coerenza del sistema dei controlli interni delle Banche Affiliate con le strategie, le politiche e i principi stabiliti a livello di gruppo, esercitando in tal modo i poteri di direzione strategica e coordinamento finalizzati ad assicurare unità di direzione strategica e del sistema dei controlli, così come disciplinato all'interno del Patto di Coesione.

In particolare, per quanto riguarda il processo del credito, la futura capogruppo ha il compito di definire l'intero processo di concessione e perfezionamento del credito e la gestione del relativo rischio (misurazione del rischio, istruttoria, erogazione, valutazione delle garanzie anche immobiliari, controllo andamentale e monitoraggio delle esposizioni, revisione delle linee di credito, classificazione delle posizioni

di rischio, interventi in caso di anomalia, criteri di classificazione, politica degli accantonamenti, valutazione e gestione delle esposizioni deteriorate). I riferimenti adottati dalla Banca sono in via di revisione per recepire gli indirizzi in argomento.

La Banca ha attivato procedure specifiche per le fasi di istruttoria/delibera, di rinnovo delle linee di credito e di monitoraggio del rischio di credito. In tutte le citate fasi la Banca utilizza metodologie quali-quantitative di valutazione del merito creditizio della controparte, supportate da procedure informatiche sottoposte a periodica verifica e manutenzione.

Con specifico riferimento alla fase di perfezionamento del credito, la Banca ha adottato una policy nella quale sono stabiliti i principi cardine che attengono a tutte le fasi del processo di concessione e perfezionamento del credito unitamente ai ruoli e alle relative responsabilità dei diversi attori coinvolti, declinando nel dettaglio le modalità attraverso le quali la Banca intende assumere il rischio di credito verso i propri clienti, vale a dire individuando le controparti affidabili (es. persone fisiche, enti non societari, imprese pubbliche e private, ecc...) e le forme tecniche ammissibili in relazione a ciascun segmento di clientela (es. mutui fondiari ed ipotecari, finanziamenti a scadenza assistiti da garanzie personali e reali non immobiliari, finanziamenti chirografari, aperture di credito, affidamenti per carte di credito, finanza strutturata, ecc...).

In tale specifico contesto, viene posta in essere una valutazione diretta ad accertare le esigenze e i fabbisogni del richiedente e quindi le finalità del fido e a valutarne accuratamente il profilo di rischio creditizio: la concessione di un fido richiede, infatti, un'approfondita analisi del rischio associato:

- **alla controparte nonché al contesto economico nel quale opera;**
- **alla finalità e le caratteristiche dell'operazione da finanziare;**
- **alle garanzie acquisibili;**
- **ad altre forme di mitigazione del rischio di credito.**

L'analisi sulla controparte viene effettuata in modo tale da valutare la redditività complessiva del rapporto, attraverso l'utilizzo dei relativi strumenti di valutazione previsti; la valutazione del merito di credito si focalizza, a sua volta, sull'analisi delle capacità di rimborso dell'affidato, fermo restando il principio secondo cui la concessione di un affidamento può avvenire solo se è chiaro come lo stesso sarà rimborsato

Fermi restando i limiti prudenziali disposti dalle normative vigenti, commisurati ai Fondi Propri ai fini di vigilanza con riferimento sia all'entità dei rischi nei confronti della singola controparte, sia all'ammontare complessivo delle esposizioni di maggiore importo, le strategie creditizie della Banca in materia di concessione prevedono a loro volta delle limitazioni al rischio in funzione di specifici elementi, quali:

- **la natura dell'operazione: a titolo esemplificativo, nel caso di operazioni destinate a finanziare immobili il cui rientro avviene attraverso vendita o locazione, viene posta particolare attenzione, tra le altre:**

*alla situazione del mercato immobiliare oggetto di analisi (tipologia del bene, settore economico, area geografica, domanda di mercato, ecc.);*

*alla valutazione del bene attuale e prospettica;*

*alla quantificazione corretta dei tempi e dei costi di realizzazione dell'iniziativa;*

*alla valutazione delle fonti di copertura dei fabbisogni finanziari, con un corretto dimensionamento dei rapporti LTC e LTV, nonché un adeguato apporto di equity;*

*alla presenza di apposita concessione/permessi edilizi.*

- **l'appartenenza della controparte ad attività o settori economici che, pur compresi tra le attività legali, non possono essere oggetto di finanziamento per motivi etici, salvo eventuali deroghe da parte del Consiglio di Amministrazione ovvero dai Soggetti/Organi deliberativi da questo delegati. Si fa, in particolare, riferimento agli ambiti:**

*della costruzione, distribuzione e commercializzazione di apparecchiature per scommesse, video-poker, slot-machines, ecc;*

*dell'allestimento e gestione di sale giochi e scommesse;*

*compro oro;*

*money transfer;*

*di tutti i settori attinenti alla pornografia (sexy shop, editoria di settore, ecc.);*

*soggetti condannati per indebite/fraudolente percezioni di fondi statali/internazionali;*

*soggetti condannati per creazione di società fittizie;*

*soggetti condannati per violazioni contro l'ambiente;*

*soggetti condannati per infrazioni in campo informatico;*

*soggetti condannati per frodi a danno di opere dell'ingegno e prodotti industriali;*

*soggetti condannati per infrazioni in materia di monete/cambi;*

*soggetti condannati per infrazioni in ambito borsistico/bancario;*

*soggetti condannati per reati contro la persona.*

- **il mancato superamento del test SPPI secondo le logiche stabilite dal principio contabile internazionale IFRS9, ferma restando la possibilità per il Consiglio di Amministrazione (ovvero dei Soggetti/Organi deliberativi da questi delegati), in via eccezionale, di autorizzare eventuali deroghe.**
- **assetto giuridico delle controparti;**
- **caratteristiche delle controparti (i.e. età per finanziamenti a persone fisiche);**
- **merito creditizio (i.e. classi di rating peggiori);**
- **settori non performanti ovvero attenzionati per concentrazione di rischio;**
- **forma tecnica, anche tenuto conto del rischio rendimento della gestione delle operazioni e della concentrazione;**
- **durate, in relazione alla rischiosità delle forme tecniche, della valutazione delle controparti e del complesso di garanzie a supporto, anche in relazione a specifiche deleghe deliberative.**

La valutazione della controparte viene effettuata tenendo in considerazione le connessioni con altri clienti al fine di:

- **delineare una prospettiva unitaria e non frammentata del profilo di rischio;**
- **ricondere entità giuridiche o fisiche, formalmente diverse, ad unico soggetto economico.**

Il processo di concessione e perfezionamento, variazione, rinnovo e revisione del credito, finalizzato all'assunzione dei rischi nei confronti delle controparti clienti, è articolato nelle seguenti macro fasi:

4. **contatto commerciale e pre-istruttoria;** si concretizza in un primo contatto commerciale con la clientela funzionale a strutturare l'operazione sulle esigenze espresse nonché ad effettuare una prima valutazione di massima circa la fattibilità dell'operazione e l'affidabilità del cliente; in particolare, vengono effettuati controlli preliminari al fine di verificare la fattibilità o meno dell'operazione richiesta e la coerenza dell'operazione rispetto alle politiche di gestione del rischio di credito ed alle politiche commerciali della Banca.
5. **istruttoria;** è finalizzata a valutare il merito creditizio della controparte - sulla base di un'analisi quali/quantitativa volta ad appurare la solidità patrimoniale e

finanziaria nonché la capacità prospettica di produrre reddito, integrata da ogni altro elemento utile a determinare la capacità di rimborso nonché la sostenibilità dell'operazione in esame. In particolare, la documentazione e le informazioni raccolte devono consentire di valutare adeguatamente la coerenza tra importo, forma tecnica, necessità aziendali e progetto finanziato; esse devono inoltre permettere l'individuazione delle caratteristiche e della qualità del richiedente fido, anche alla luce del complesso delle relazioni intrattenute. Il processo istruttorio non può prescindere dall'utilizzo di sistemi di rating/scoring, ove disponibili per i segmenti di controparti in esame. Per operazioni particolarmente complesse e/o per specifiche operatività, ed al fine di strutturare fin dall'inizio l'operazione e le acquisende garanzie a presidio nella maniera più efficiente, si valuta l'opportunità di avvalersi già in questa fase della consulenza specialistica erogabile, per le relative operatività, dalla funzione legale della Banca e della Federazione.

6. **delibera;** l'Organo Deliberante, eventualmente delegato dal Consiglio di Amministrazione della Banca, è responsabile di valutare la proposta sulla base dei dati riportati dal proponente circa il merito creditizio della controparte, la struttura e la dimensione degli affidamenti nonché la data di validità degli stessi e può confermare quanto contenuto nella proposta, modificare le condizioni proposte approvando comunque l'operazione, oppure declinare l'operazione, o ancora rinviare l'operazione, con richiesta di ulteriori approfondimenti istruttori sull'operazione.
7. **perfezionamento ed erogazione;** prevede la predisposizione e la successiva stipula della documentazione contrattuale e di garanzia e l'erogazione dell'operazione, contemplando tutte le attività di carattere legale/contrattuale successive alla delibera (cd. "post delibera").
8. **erogazione;** comprende tutte quelle attività necessarie per procedere all'erogazione dell'operazione di seguito riportate.
9. **gestione e post-erogazione;** contempla lo svolgimento delle attività operative inerenti alla gestione dei rapporti di finanziamento in portafoglio, tra le quali: variazioni dei rapporti in essere, rinnovi e revisione dei fidi che richiedono valutazioni e riesami sul merito creditizio della controparte affidata. Anche in considerazione degli impatti contabili dettati dall'IFRS 9 (possibile derecognition del rapporto oggetto di modifica), le variazioni contrattuali sono oggetto di attenta valutazione in merito:
  - ai possibili impatti sui profili di rischio dell'operazione, tali da richiedere il riesame completo della posizione e la delibera/autorizzazione;
  - in caso di incrementi di accordato, al rispetto delle limitazioni che la Banca si è data per la fase di concessione;
  - all'esito del Test SPPI della nuova attività finanziaria (richiesto in ipotesi di modifica con cancellazione dell'esposizione originaria), dal momento che non sono ammissibili variazioni che determinano il mancato superamento del test, con la sola eccezione delle deroghe all'uopo previste (cfr. supra);
  - alla verifica della sussistenza delle condizioni di difficoltà finanziaria della clientela e al conseguente riferimento alla vigente normativa in materia di forbearance/non performing.

Più in generale, la revisione delle posizioni prevede che queste ultime siano analizzate con gradi di approfondimento diversi, anche relativamente allo stesso "corredo informativo" a supporto dell'analisi, a seconda della modalità di revisione assegnata e la delibera di queste operazioni richiede di norma il coinvolgimento di Organi Deliberanti diversi a seconda del percorso seguito con competenze deliberative "minime", tranne i casi di eventuali automatismi in fase di revisione. Per le operazioni a revoca ovvero in scadenza, ove previsto il rinnovo, sono infine previsti il riesame periodico della posizione e la delibera sulla base delle medesime regole applicate nella fase di assunzione del rischio.

Come anticipato, nell'ambito del processo di concessione e perfezionamento del credito, momento centrale della fase istruttorio è quello legato alla valutazione e misurazione del rischio di credito dell'operazione in esame. La valutazione deve essere basata su informazioni di natura quali/quantitativa ed è tipicamente supportata dall'utilizzo di modelli automatici di calcolo (modelli di rating/scoring) atti a misurare il merito di credito della controparte e/o la procedibilità



dell'operazione.

Il rating rappresenta un giudizio:

- **quantitativo**, in quanto attraverso la classificazione su scala ordinale del rischio consente di associarvi una misura della probabilità che accada l'evento di default;
- **significativo**, in quanto si basa su informazioni rilevanti, di natura sia quantitativa sia qualitativa per la controparte;
- **oggettivo**; confrontabile, in quanto la sua riconduzione ad una unica scala di rating consente un confronto tra le diverse controparti.

Il rating riveste un ruolo fondamentale nella concessione del credito, in quanto rappresenta un elemento essenziale ed imprescindibile delle valutazioni effettuate in fase di concessione, revisione e rinnovo degli affidamenti. Nelle attività di attribuzione del rating sono, infatti, portate a sintesi le analisi di tutte le informazioni quantitative e qualitative disponibili a supporto del processo dell'istruttoria del credito con l'obiettivo di valutare accuratamente il profilo di rischio dell'operazione e di monitorare nel tempo il merito creditizio della controparte già cliente della Banca. Con particolare riferimento alle Controparti Bancarie, la valutazione complessiva viene condotta sulla base di quanto previsto dallo specifico Framework di Valutazione, composto da moduli "Quantitativo", "Qualitativo" e "Andamentale". I modelli di valutazione in uso tengono in considerazione:

- **le specificità delle diverse tipologie di controparti oggetto di applicazione, con particolare riferimento al segmento Corporate (aziende/famiglie produttrici), Retail (consumatori), Istituzionale (controparti banche) ed Enti Pubblici;**
- **la specificità del prodotto oggetto di applicazione, avendo a riferimento le forme tecniche a breve, medio e lungo termine, ovvero specifiche forme tecniche.**

I suddetti modelli, inoltre, si basano sull'utilizzo di metodologie in linea con le best practice di settore.

In generale, i modelli di valutazione utilizzano tutte le informazioni disponibili e più aggiornate in merito alla controparte/operazione in esame, provenienti da fonti esterne (ad es. Centrale dei Rischi Bdl o associative, credit bureau, Bilanci, eventi pregiudizievoli) ed interne (andamentale interno, questionario qualitativo).

Per talune fattispecie, considerate "residuali", non rientranti nel perimetro di analisi ed elaborazione dei sistemi di rating in uso, la Banca ha adottato approcci semplificati (si fa riferimento, in particolare alle esposizioni nei confronti dei fondi di garanzia e, più in generale, a tutte le controparti prive di rating come, ad esempio, enti ecclesiastici, amministrazioni locali, no-profit, ecc...).

La Banca adotta un approccio di controparte nello svolgere l'attività di attribuzione del rating, salvo casi specifici in cui la valutazione di controparte è integrata da una valutazione secondo una logica di prodotto, in considerazione delle peculiarità del business. Attraverso il sistema di rating (denominato AlvinStar), la Banca è in grado di attribuire alla controparte un giudizio rappresentativo del merito creditizio, prevedendo:

- **una modalità di elaborazione on-line sulla singola posizione (cd. rating di accettazione), integrata nella pratica elettronica di fido (P.E.F.), a supporto del processo istruttorio;**
- **una modalità di elaborazione periodica o massiva (batch), finalizzata al monitoraggio andamentale del profilo di rischio dell'intero portafoglio clientela (cd. rating andamentale).**

Tale sistema rientra nella categoria dei modelli cd. ibridi, statistico-esperienziali, e presenta una struttura di tipo modulare, basata su un calcolo bottom-up (cd. struttura "ad albero") ed articolata in diversi moduli, ciascuno dei quali corrisponde ad una differente area informativa e valutativa (ad es. Centrale dei Rischi, Bilancio, Comportamentale, Dimensionamento del debito, Pregiudizievoli). Le valutazioni prodotte da ciascun modulo concorrono alla determinazione di un punteggio di sintesi (score) relativo alla controparte, che viene ricondotto ad una delle classi di rating di cui si compone la masterscale di riferimento. A ciascuna classe di rating corrisponde una probabilità di default, stimata sulla base dei tassi di default osservati



storicamente sul portafoglio di applicazione.

In conformità alle disposizioni contenute nelle Istruzioni di Vigilanza della Banca d'Italia, la Banca è tenuta alla corretta individuazione del rischio assunto, o da assumere, nei confronti di un "gruppo di clienti connessi" e, a questi fini, realizza le condizioni per avere in ogni momento:

- **la consapevolezza dei legami esistenti tra i diversi soggetti economici e dei riflessi che gli stessi possono avere sul rischio;**
- **la corretta percezione della propria esposizione nei confronti di ogni cliente o gruppo di clienti connessi.**

Pertanto, all'interno del più ampio processo di concessione e perfezionamento del credito e, in dettaglio, nella fase istruttoria, le eventuali connessioni giuridiche o economiche vengono rilevate e valutate dai soggetti incaricati all'analisi del merito creditizio.

Più in dettaglio, oltre ai legami di controllo è curata la rilevazione di legami "non di controllo" ("collegamento" o "partecipazioni diverse") quali la connessione giuridica di collegamento, basata sul concetto di "influenza notevole", da intendersi come potere di partecipare alle strategie decisionali, finanziarie e operative della società partecipata, ma che non si riflettono in un controllo della partecipata, ed è riscontrabile nei casi in cui la partecipante possiede, direttamente o indirettamente, una quota significativa dei voti esercitabili in assemblea della partecipata.

Gli obiettivi suindicati sono realizzati attraverso un'analisi che prevede l'acquisizione di tutte le informazioni disponibili quali fascicoli di bilancio, ove disponibili a livello di gruppo, ovvero bilanci aggregati delle principali realtà interessate, informazioni ad hoc relativamente alle partite infragruppo di natura finanziaria ed operativa eventualmente non riportate nei bilanci, o ai flussi operativi fra le società del gruppo, alla presenza di tesoreria accentrata e, più in generale, alle attività, al mercato e ai competitors.

Il modello di monitoraggio implementato dalla Banca comprende all'interno del suo perimetro:

- **controparti senza insoluti ma con segnali di anomalia identificate attraverso i segnali di allerta precoce;**
- **controparti con insoluti (minore dei 30 giorni) non gestite nella filiera del processo di gestione e recupero.**

Il processo di monitoraggio contemplato dal modello in esame è indipendente rispetto allo status amministrativo (classificazione), ad esempio posizione classificata a unlikely to pay per presenza sofferenza di sistema, ma regolare nei pagamenti.

Ai fini della determinazione del requisito patrimoniale minimo per il rischio di credito la Banca adotta la metodologia standardizzata.

L'adozione della metodologia standardizzata ai fini della determinazione del requisito patrimoniale a fronte del rischio di credito comporta la suddivisione delle esposizioni in "portafogli" e l'applicazione a ciascuno di essi di trattamenti prudenziali differenziati, eventualmente anche in funzione delle valutazioni del merito creditizio (rating esterni) rilasciate da agenzie esterne di valutazione del merito di credito (ECAI) riconosciute ai fini prudenziali sulla base di quanto previsto dal Regolamento (UE) 575/2013, tenuto conto del Regolamento (UE) n. 2016/1799, che stabilisce norme tecniche di attuazione per quanto riguarda l'associazione tra le valutazioni del merito di credito delle agenzie esterne di valutazione del merito di credito e le classi di merito di credito per il rischio di credito in conformità all'articolo 136, paragrafi 1 e 3, del Regolamento (UE) 575/2013, e successivi emendamenti di cui al Regolamento (UE) n. 2018/634.

- In tale contesto, tenendo conto delle proprie caratteristiche operative la Banca utilizza le valutazioni del merito creditizio fornite dall' ECAI denominata Moody's Investors Service per la determinazione dei fattori di ponderazione delle esposizioni ricomprese nel portafoglio "Amministrazioni centrali e banche centrali", nonché – indirettamente- di quelle rientranti nei portafogli "esposizioni verso enti", "esposizioni verso "Amministrazioni regionali o autorità locali" e esposizioni verso "Organismi del settore pubblico".

Ai fini della determinazione del capitale interno a fronte del rischio di concentrazione per singole controparti o gruppi di clienti connessi, la Banca utilizza l'algoritmo

regolamentare del Granularity Adjustment. Coerentemente con quanto disposto dalle disposizioni, il portafoglio di riferimento è costituito dalle esposizioni per cassa e fuori bilancio (queste ultime considerate al loro equivalente creditizio) rientranti nei portafogli regolamentari "imprese e altri soggetti", "esposizioni a breve termine verso imprese" e alle esposizioni verso imprese rientranti nelle classi di attività "in stato di default", "garantite da immobili", "esposizioni in strumenti di capitale", nonché "altre esposizioni".

In presenza di strumenti di protezione del credito che rispettino i requisiti (oggettivi e soggettivi) di ammissibilità previsti dalle vigenti disposizioni in materia di tecniche di attenuazione del rischio (CRM), sono incluse nel calcolo le esposizioni assistite da garanzie rilasciate da imprese eligible, mentre ne sono escluse le esposizioni verso imprese assistite da garanzie personali fornite da soggetti eligible diversi dalle imprese. Con riferimento alle complessive esposizioni del portafoglio bancario, che esulano dal perimetro delle esposizioni verso imprese sopra evidenziato, la Banca effettua delle valutazioni qualitative sulla propria esposizione al rischio di concentrazione single-name.

Al fine di fornire una valutazione anche di tipo quantitativo del rischio di concentrazione geo-settoriale, la Banca ricorre alla metodologia elaborata in sede ABI dal "Laboratorio per il Rischio di Concentrazione Geo-Settoriale". Tenuto conto delle proprie peculiarità operative e di localizzazione, la Banca, integra le risultanze di tale modello anche attraverso una valutazione qualitativa dei fattori di concentrazione settoriale e geografica.

Al fine di valutare il rischio di concentrazione derivante dall'applicazione delle tecniche di CRM, ossia che il relativo riconoscimento possa determinare un incremento del grado di concentrazione nei confronti dei garanti/emittenti titoli a garanzia, la Banca analizza la granularità dell'ammontare delle garanzie di tipo personale e delle garanzie reali finanziarie riconosciute nell'ambito del calcolo del requisito patrimoniale a fronte del rischio di credito e di controparte, facendo riferimento, rispettivamente, ai garanti e agli emittenti dei titoli. La valutazione del rischio in esame si basa, quindi, sulla rilevazione quantitativa del fenomeno precedentemente esposto e sul connesso confronto tra il grado di concentrazione del portafoglio prima dell'applicazione delle tecniche di CRM e quello successivo al riconoscimento delle predette tecniche.

Inoltre, al fine di apprezzare l'impatto delle tecniche di mitigazione riconosciute ai fini di vigilanza sul capitale interno a fronte del rischio di concentrazione per singola controparte o per gruppi di controparti connesse, la Banca quantifica l'ammontare complessivo delle esposizioni verso imprese e del relativo indice di Herfindahl senza considerare le predette tecniche. Successivamente sulla base dei predetti valori ottenuti e adottando la medesima costante di proporzionalità, viene quantificato il capitale interno evidenziando la differenza rispetto a quanto determinato tenendo conto delle tecniche di mitigazione.

Il monitoraggio su base periodica dell'esposizione al rischio di concentrazione si avvale, inoltre, di un set di indicatori, integrato nell'ambito di un sistema di "early warning", finalizzato alla segnalazione tempestiva di un eventuale aumento del grado di concentrazione del portafoglio verso singole branche di attività economica. La Banca esegue periodicamente prove di stress con riferimento ai rischi di credito e di concentrazione citati attraverso analisi di sensibilità che si estrinsecano nel valutare gli effetti sugli stessi rischi di eventi specifici. Anche se il programma delle prove di stress assume un ruolo fondamentale nella fase di autovalutazione dell'adeguatezza patrimoniale della Banca, tuttavia la finalità delle stesse non si esaurisce con la stima di un eventuale supplemento di capitale interno per le diverse tipologie di rischio interessate. La Banca può infatti individuare e adottare azioni di mitigazione ordinarie e straordinarie ulteriori in risposta a crescenti livelli di rischiosità sperimentati.

Con riferimento al rischio di credito, la Banca effettua lo stress test annualmente secondo le seguenti modalità: il capitale interno necessario a fronte del nuovo livello di rischiosità del portafoglio bancario viene ridefinito sulla base dell'incremento dell'incidenza delle esposizioni deteriorate sugli impieghi aziendali dovuto al peggioramento inatteso della qualità del credito del portafoglio. L'impatto patrimoniale viene misurato come maggiore assorbimento patrimoniale a fronte del rischio di credito in relazione all'aumento delle ponderazioni applicate. Viene inoltre determinato l'impatto sul capitale complessivo (fondi propri), derivante dalla riduzione dell'utile atteso per effetto dell'incremento delle svalutazioni dei crediti.

Ulteriori impatti oggetto di valutazione sono rappresentati dall'inattesa riduzione della capacità di recupero sulle posizioni deteriorate;

Con riferimento al rischio di concentrazione, la Banca effettua lo stress test annualmente considerando il valore del portafoglio imprese che tiene in considerazione gli effetti determinati dagli altri fattori di rischio (incremento delle rettifiche di valore sugli impieghi verso clientela, eventuali utilizzi dei margini di fido, ecc.). Nello specifico si prevede di intervenire sui valori di EAD e del coefficiente di Herfindahl, ipotizzando:

- **un incremento del tasso di ingresso a sofferenza rettificata della banca e quindi agendo sulla costante di proporzionalità C. Nello specifico la banca ha incrementato il valore mutuando gli effetti dello stress test operato sul rischio di credito (limitatamente all'asset class delle imprese non PMI);**
- **limitatamente al tempo T1, unitamente all'incremento del dato di PD connesso allo scenario di stress del rischio di credito (di cui al punto precedente), l'incremento del numero di nuove posizioni è stimato sulla base del taglio massimo storico delle esposizioni per forme tecniche su cui si ipotizza la crescita.**

Con riferimento all'operatività sui mercati mobiliari, sono attive presso l'Area Finanza della Banca momenti di valutazione e controllo sia in fase di acquisto degli strumenti finanziari, sia in momenti successivi nei quali periodicamente viene analizzata la composizione del comparto per asset class/portafoglio IAS/IFRS, identificato e determinato il livello di rischio specifico oppure di controparte, nonché verificato il rispetto dei limiti e delle deleghe assegnate.

### 2.3 Metodi di misurazione delle perdite attese

L'IFRS 9 ha introdotto, per gli strumenti valutati al costo ammortizzato e al fair value con contropartita il patrimonio netto (diversi dagli strumenti di capitale), un modello basato sul concetto di "expected loss" (perdita attesa), in sostituzione dell'approccio "incurred loss" previsto dallo IAS 39.

Il nuovo modello di impairment introdotto dall'IFRS 9 prevede che, al momento dell'analisi, occorre valutare se il rischio di credito relativo al singolo strumento finanziario abbia subito o meno un incremento significativo rispetto alla rilevazione iniziale. Ai fini di tale valutazione risulta pertanto necessario confrontare il rischio di inadempimento alla data di reporting con quello rilevato al momento di prima iscrizione (c.d. origination), considerando tutte le informazioni indicative di potenziali significativi incrementi del rischio di credito (SICR).

Con riferimento allo staging delle esposizioni in bonis la normativa dispone che l'allocatione dei rapporti performing debba basarsi su:

- **elementi quantitativi**, che costituiscono l'elemento primario di valutazione;
- **elementi qualitativi** in grado di identificare un effettivo e significativo incremento del rischio di credito.

Gli elementi quantitativi, che rivestono il ruolo principale nella valutazione dell'aumento significativo del rischio di credito, si sostanziano nella comparazione tra la PD/rating alla data di origination e la PD/rating alla data di reporting.

Gli elementi qualitativi rivestono un'importanza secondaria rispetto a quelli quantitativi ma risultano tuttavia determinanti per la valutazione dell'incremento del rischio di credito. Inoltre, per facilitare l'applicazione del nuovo modello il principio ammette, pur raccomandandone un ricorso quanto più possibile limitato, anche taluni espedienti pratici indirizzati ad agevolare l'individuazione dell'incremento significativo del rischio di credito in sede di FTA e declina le presunzioni opponibili sulla cui base, in assenza di solide e argomentate evidenze contrarie, si assume intervenuto un deterioramento significativo del merito creditizio (di seguito, per brevità, genericamente individuati come "espedienti pratici").

Il framework di stage allocation delle esposizioni performing è integrato all'interno del processo di monitoraggio aziendale e viene applicato sia in sede di First Time Application (FTA) del nuovo principio, sia a regime.

In sede di FTA:

- le esposizioni performing del portafoglio crediti, per cassa e fuori bilancio, inclusive delle esposizioni verso i fondi di garanzia interni al credito cooperativo

(diverse da quelle valutate obbligatoriamente al fair value), e le esposizioni del portafoglio titoli sono state allocate in stage 1 o 2 in funzione del superamento o meno dei criteri di staging individuati;

A regime:

- **le esposizioni di nuova iscrizione (rapporti originati o acquistati, tranches di titoli) sono classificate in stage 1 e al reporting successivo, a seconda del superamento o meno dei criteri determinanti un significativo incremento del rischio di credito, allocate in stage 2 o mantenute in stage 1;**
- **più in generale, sulla base dei criteri adottati, ciascun rapporto/tranche è allocato in uno dei seguenti stage:**
  - I. *stage 1, che comprende i rapporti/tranche di nuova erogazione e i rapporti relativi a controparti classificate in bonis che alla data di reporting non hanno subito un significativo incremento del rischio di credito rispetto a quello misurato al momento dell'erogazione o dell'acquisto o, qualora siano disponibili unicamente le informazioni inerenti al merito creditizio alla data di reporting (e non quindi anche quelle di prima iscrizione) presentano una PD minore o uguale a quella assimilabile all'investment grade;*
  - II. *stage 2, che include tutti i rapporti/tranche in bonis che, al momento dell'analisi:*
    - g. *qualora disponibile la PD sia alla data di origination che a quella di reporting, abbiano registrato un aumento significativo del rischio di credito rispetto alla data di erogazione;*
    - h. *qualora disponibile unicamente la PD alla data di reporting (e non quindi anche all'origination), presentino una PD maggiore di quella assimilabile all'investment grade;*

*In mancanza di PD, in linea generale, l'esposizione viene allocata in stage 2 (ferme le ulteriori considerazioni e prassi successivamente indicate);*
  - III. *stage 3, che comprende tutti i rapporti/tranche associati a crediti/titoli che alla data di reporting risultano classificati come non performing sulla base della definizione normativa adottata (cfr. infra, Paragrafo 3).*

Si fa presente che per entrambe le tipologie di esposizioni, crediti e titoli, è definito un c.d. grace period, in base al quale le esposizioni di nuova erogazione vengono convenzionalmente classificate stabilmente in Stage 1 per i primi 3 mesi di vita del rapporto.

Inoltre, con l'obiettivo di ridurre la volatilità delle allocazioni delle esposizioni (crediti e titoli) nei diversi stage di appartenenza, i meccanismi di trasferimento delle esposizioni tra stage contemplano un c.d. probation period di 3 mesi (periodo di permanenza minimo), definito secondo quanto di seguito riportato:

- **un'esposizione allocata in Stage 2 può essere trasferita in Stage 1, qualora alla data di reporting sussistano le condizioni per l'allocazione in Stage 1 e siano trascorsi almeno 3 mesi continuativi dal venir meno dei criteri che ne hanno determinato l'allocazione in Stage 2;**
- **il rientro in bonis di un'esposizione precedentemente allocata in Stage 3 prevede l'allocazione diretta in Stage 2 per almeno i 3 mesi successivi al rientro in bonis, a meno che non si verificano criteri per la riallocazione in Stage 3.**

Restano escluse dall'applicazione di tale criterio le esposizioni forborne performing per le quali risulta già attivo il probation period regolamentare di 24 mesi.

I criteri adottati per la classificazione delle esposizioni creditizie negli stadi di rischio anzidetti si basano sui requisiti disciplinati dalla normativa di riferimento e sull'applicazione di taluni degli espedienti pratici ammessi dal principio per agevolare l'individuazione dell'incremento significativo del rischio di credito.

In particolare:

- ricorso al confronto tra PD alla data di origination dell'esposizione e PD alla data di reporting, entrambe nelle rispettive misure a 12 mesi;

- utilizzo della presunzione opponibile dei 30 giorni past due, in base alla quale si assume che un'esposizione con più di 30 gg di scaduto alla data di reporting abbia subito per definizione un significativo incremento del rischio di credito, a meno che non si possa dimostrare per determinate controparti/esposizioni e su basi solidamente argomentabili che uno scaduto di 30 giorni sia non predittivo di un deterioramento del merito creditizio (ad es. se dovuto ai cosiddetti default tecnici);
- utilizzo del criterio del low credit risk (LCR) in base al quale si ritiene che non vi sia stato un significativo incremento del rischio di credito nel caso in cui l'esposizione presenti un basso livello di rischio di credito alla data di reporting, sostanzialmente individuato in quello assimilabile all'investment grade delle agenzie di rating (ECAI). Nello specifico, la Banca considera a basso rischio di credito le posizioni con PD alla reporting date inferiori alla soglia dello 0,30%.

Più in dettaglio, per ciò che attiene il portafoglio crediti, la metodologia di staging adottata è stata definita sulla base dei seguenti driver:

- **allocazione convenzionale in stage 1 di determinate esposizioni quali:**
  - a) le esposizioni verso le entità appartenenti al Sistema Cooperativo nonché le esposizioni verso Iccrea Banca, futura Capogruppo, e le società del Gruppo Bancario Iccrea;
  - b) le esposizioni verso la Banca Centrale
  - c) le esposizioni verso i dipendenti;
  - d) le esposizioni verso i fondi di garanzia di Categoria.
    - allocazione convenzionale in stage 2 delle esposizioni che alla data di reporting presentano una misura di PD a 12 mesi condizionata (conditional) superiore ad una determinata soglia;
    - utilizzo, per le controparti Corporate e Retail, di criteri quantitativi basati sull'analisi e sul confronto della PD all'origination con la PD alla reporting date. Si specifica a riguardo quanto segue:
  - i. in assenza di un rating all'origination, la correlata PD è assimilata a quella di reporting date della fine dell'anno di origine, qualora la data di origination ricada nell'arco degli anni: 2014, 2015, 2016 e 2017 (ad es.: nel caso di un'esposizione erogata il 25 marzo del 2015, la PD all'origination sarà quella rilevata al 31 dicembre del corrispondente anno);
  - j. in caso di data di origination antecedente il 2014, le PD all'origination sono state ricavate in maniera indiretta, in considerazione della mancanza delle informazioni necessarie a produrre il rating su tale periodo temporale. In particolare, partendo da dati di sistema (serie storica dei tassi di decadimento di Sistema Banca d'Italia), si è determinato il rapporto tra la PD non condizionata della controparte alla reporting date e il tasso di decadimento di mercato alla medesima data (specifico per tipologia di controparte e ATECO per le controparti corporate). Questo coefficiente è stato a sua volta applicato al tasso di decadimento di mercato alla data di erogazione per ricavarne la PD all'origination;
  - k. con riferimento alle esposizioni erogate/acquisite post 1° gennaio 2018, invece, la PD all'origination è quella effettivamente attribuita alla controparte al momento dell'erogazione;
    - utilizzo, per le controparti financial, di criteri quantitativi basati sulla migrazione tra classi di rating del modello esterno RiskCalc Moody's così come rilevato tra data di origination e data di reporting;
    - utilizzo di criteri qualitativi finalizzati ad individuare all'interno del portafoglio performing i rapporti maggiormente rischiosi. Tali criteri sono stati definiti a prescindere dall'utilizzo o meno dei criteri quantitativi e possono essere sintetizzati in: posizioni poste sotto osservazione, posizioni con più di 30 giorni di scaduto, forborne performing exposure e altri criteri specifici della Banca;
    - l'utilizzo dell'espedito pratico della PD a 12 mesi all'origination e alla reporting date come proxy della PD lifetime, supportato da analisi finalizzate a dimostrare che tale scelta rappresenta una ragionevole approssimazione;

Con riferimento al portafoglio titoli, la metodologia funzionale all'allocazione dei rapporti performing negli stage si basa sui soli elementi quantitativi. Sebbene essi si sostanzino nella comparazione tra la PD/classe di rating alla data di origination e PD/classe di rating alla data di reporting, l'approccio utilizzato in FTA consiste nel ricorso estensivo alla LCR ai fini dell'attribuzione degli stage di appartenenza dell'esposizione, pur in presenza di informazioni di misure di rischio di credito alla data di origination. In particolare, le tranche con rating migliore o uguale a quello associato all'investment grade alla data di reporting, sono allocate in stage 1. Le

tranche associate a titoli in default sono classificate in stage 3.

Più in dettaglio, la metodologia è stata definita sulla base dei seguenti driver:

- allocazione convenzionale in stage 1 delle esposizioni verso le entità appartenenti al Sistema Cooperativo;
- allocazione convenzionale in stage 2 delle esposizioni che alla data di reporting presentano una misura di PD a 12 mesi condizionata (conditional) superiore ad una determinata soglia;
- ricorso a criteri di natura esclusivamente quantitativa, mediante l'utilizzo massivo del principio della Low Credit Risk Exemption che, indipendentemente dal rating all'origination, alloca in Stage 1 le esposizioni in titoli che presentano un rating migliore o uguale a quello associato all'investment grade alla reporting date; laddove tale criterio non sia rispettato, l'esposizione è allocata nello Stage 2.

Ai fini dell'attribuzione di un rating alla data di reporting alle esposizioni in titoli, vengono considerate le sole agenzie (ECAI) con le quali è contrattualmente stipulato, e vigente, un accordo di utilizzo di informazioni. La scelta della ECAI da utilizzare si effettua verificando la disponibilità - in prima battuta - di un rating emissione (ed in seconda battuta emittente) in base ai criteri di natura prudenziale ai sensi dell'art.138 CRR (punti d, e, f).

In assenza di rating emissione viene successivamente verificata la disponibilità di un rating emittente da applicare all'esposizione (in base ai criteri di natura prudenziale, già richiamati, di cui all'art.138 CRR, punti d, e, f).

Sulla base della classificazione in stage, il Principio introduce nuove modalità di calcolo delle rettifiche di valore e, in tale ambito, definisce una correlazione tra lo stage in cui è classificata l'attività finanziaria e l'orizzonte temporale sulla base del quale le stesse vengono calcolate. In particolare, con riferimento ai rapporti/tranche allocati in:

- **stage 1**, la perdita attesa è calcolata su un orizzonte temporale di 12 mesi;
- **stage 2**, la perdita attesa è calcolata considerando tutte le perdite che si presume saranno sostenute durante l'intera vita dell'attività finanziaria (lifetime expected loss), utilizzando parametri forward looking;
- **stage 3**, la perdita attesa è calcolata con una prospettiva lifetime, ma diversamente dalle esposizioni in stage 2, su base analitica. In particolare, la stima valuta la differenza (anche nei tempi) fra i flussi di cassa contrattuali e i flussi di cassa attesi, scontati all'effettivo tasso del rapporto, ponendosi di fatto, a meno della considerazione di scenari probabilistici di cessione, in sostanziale continuità con quanto prevedeva il precedente principio contabile.

Le attuali ulteriori regole di transizione tra stage, specie in senso migliorativo, sono allineate alle esistenti definizioni di vigilanza. Sulla base delle regole definite, il passaggio di una posizione dallo stage 2 allo stage 1 avviene nel momento in cui, per tale posizione, non risulti più verificato alcun criterio di allocazione nello stage 2.

Anche per quanto concerne l'Expected Credit Loss, similmente a quanto osservato con riferimento al processo di staging delle esposizioni, i parametri di rischio necessari al calcolo della stessa (PD, LGD ed EAD) vengono differenziati tra portafoglio titoli e portafoglio crediti.

Per ciò che attiene al parametro della PD riferito al portafoglio crediti la Banca, al fine di dotarsi di modelli di calcolo della probabilità di default compliant con il Principio Contabile IFRS 9 utilizza per le controparti Corporate e Retail il modello di rating "Alvin", in base al quale viene misurato l'incremento significativo del rischio di credito. Sulla base dei punteggi (score) prodotti dal modello sugli strati storici di valutazione, sono state calibrate le classi di rating e stimate le corrispondenti probabilità di default a 12 mesi e lifetime, successivamente condizionate per tener conto di scenari macroeconomici prospettici forward-looking. La calibrazione delle classi e la stima delle corrispondenti PD sono state effettuate distintamente per le controparti Corporate e Retail, sulla base dei tassi di default registrati su tali portafogli sugli anni più recenti della serie storica di osservazione (ottica point-in-time). In ottemperanza a quanto definito dal principio, sia in sede di FTA che a regime, il calcolo della PD sui portafogli creditizi Corporate e Retail prevede i seguenti step:

- I. *calcolo della PD Point in Time (PD PiT), con orizzonte annuo;*

- II. *inclusione degli scenari forward looking attraverso l'applicazione di moltiplicatori definiti tramite il cd "Modello Satellite" alla PD PiT e definizione di una serie di possibili scenari in grado di incorporare condizioni macroeconomiche attuali e future;*
- III. *trasformazione della PD a 12 mesi in PD multiperiodale, al fine di stimare una struttura a termine della PD lungo l'intera classe di vita residua dei crediti.*

In assenza della PD alla reporting date, fatto salvo quanto in precedenza descritto ai fini della stage allocation, ai soli fini del calcolo della ECL:

- sui segmenti Corporate e Retail, è stata attribuita la PD della classe di rating con PD più prossima alla PD media calcolata sul portafoglio di applicazione (al 31/12/2017) suddiviso per aree geografiche;
- sui segmenti "Amministrazioni Pubbliche", si è applicato un valore standard di PD mutuato direttamente dalla Master scale delle PD medie di classe del segmento Corporate. In particolare, è adottato il valore che presenta la differenza minima rispetto al tasso di default delle "Amministrazioni Pubbliche", registrato nell'ultima coorte di dati disponibile ovvero la PD associata alla classe di rating 3;
- sui segmenti "Financial", la probabilità di default associata alla classe di rating BB+ di RiskCalc.

Con riferimento al portafoglio Titoli, le misure di PD a 12 mesi e multiperiodali sono desunte dalle matrici di migrazione pubblicate da Standard & Poor's differenziate tra titoli obbligazionari Governativi e titoli obbligazionari Corporate, ovvero:

- "Sovereign local currency average one-year transition rates with rating modifier 1993-2016" per le esposizioni verso amministrazioni pubbliche e titoli governativi
- "Global corporate average cumulative default rates by rating modifier 1981-2016" per i titoli obbligazionari.

Tali matrici riportano misure di tassi di default osservati utilizzati, distinti per classe di rating e periodo di riferimento, per l'ottenimento delle PD cumulate. Ove non disponibili valorizzazioni di PD sovereign diverse da 0, si associa una misura convenzionale della PD pari a 0,03%, in coerenza con quanto previsto dalle disposizioni in materia di modelli interni.

Il trattamento delle esposizioni unrated prevede l'attribuzione della PD associata alla classe Speculative Grade per le obbligazioni societarie e la PD associata alla classe di rating BB+ per le Obbligazioni Bancarie.

Dal canto suo, l'approccio definito per il calcolo della LGD si basa sulle informazioni prodotte, dal complesso delle banche omologhe della macro area territoriale di riferimento, ai sensi della Circolare 284 della Banca d'Italia. Essa prevede la costruzione di un archivio che raccoglie dati sui movimenti delle posizioni deteriorate chiuse sulla cui base determinare poi i tassi di perdita storicamente registrati. Le caratteristiche di tale base dati hanno consentito il calcolo di una misura di LGD, per ciascuno stato amministrativo, su un ampio campione, seppur con una ridotta profondità storica. Il processo di stima ha analizzato in primis le perdite derivanti dalle posizioni a sofferenza. La stima sugli altri stati amministrativi si è basata su un concetto simile a quello di "danger rate", di fatto osservando l'evoluzione delle singole posizioni nei vari stati amministrativi in un dato intervallo temporale; in fase di FTA, per il condizionamento del parametro LGD agli scenari macroeconomici e le correlate analisi forward looking è stato adottato un modello funzionale a condizionare i recuperi alle varie fasi del ciclo economico.

Il parametro stimato come sopra descritto si differenzia da quello che si stimerebbe a fini regolamentari per l'esclusione dei soli costi indiretti e per l'utilizzo di un tasso di sconto non downturn.

Inoltre, il suddetto approccio di stima considera il ricorso a ulteriori basi dati, con l'obiettivo di considerare anche posizioni non chiuse nel computo della LGD. Con riferimento al Portafoglio Titoli, le misure di LGD non condizionate sono le medesime sia per le esposizioni in stage 1 che in stage 2. In particolare, si utilizza una misura di LGD non condizionata del 45%, successivamente sottoposta a condizionamenti forward looking, coerentemente con gli scenari e le probabilità di accadimento utilizzate per il condizionamento della PD (cfr. infra).



L'approccio di modellizzazione per l'EAD riflette i cambiamenti attesi nell'esposizione lungo tutta la vita del credito in base ai termini contrattuali definiti (considerando elementi come i rimborsi obbligatori/piano di ammortamento, i rimborsi anticipati, i pagamenti mensili e le azioni di mitigazione del rischio di credito adottate prima del default).

In particolare:

- per le esposizioni creditizie con piano di ammortamento finanziario e le attività finanziarie amortizing,
- l'EAD in stage 1 è determinata come segue:
- debito residuo alla reporting date (per i crediti)
- valore dell'esposizione alla reporting date per i titoli;
- la EAD di stage 2 è determinata come media delle esposizioni a scadere rilevate nei piani di ammortamento ponderate con le rispettive probabilità di default marginali. Nel computo di tale media, le esposizioni sono opportunamente attualizzate al tasso d'interesse effettivo;
- per le esposizioni creditizie "Cassa-Revolving" e per i crediti di firma, sia la EAD in stage 1 che in stage 2 è calcolata come il debito residuo alla reporting date;
- per le esposizioni creditizie relative ai "Margini non utilizzati su fidi deliberati" sia la EAD in stage 1 che in stage 2 è rappresentato dal margine non ancora utilizzato (accordato meno utilizzato alla reporting date) cui viene applicata la misura regolamentare del fattore di conversione creditizia (CCF).
- per le esposizioni in titoli non amortizing, la EAD sia in stage 1 che in stage 2 è calcolata come il valore dell'esposizione alla reporting date.

Ai fini del calcolo dell'ECL IFRS 9 compliant, la Banca deve rendere i parametri di rischio forward-looking attraverso il condizionamento agli scenari macroeconomici. In particolare, tale risultato è realizzato mediante l'adozione di cosiddetti "Modelli Satellite" i quali, di fatto, pongono in correlazione statistica l'andamento storico dei tassi di default e dei tassi di perdita con talune variabili macroeconomiche e finanziarie verificatesi nello stesso periodo di analisi. Si utilizza, pertanto, un approccio di tipo statistico-econometrico, ottenendo una regressione statistica che modifica sia la probabilità di default che il tasso di perdita al variare degli indici macroeconomici prescelti sulla base dei test di robustezza, stabilità, omogeneità statistici.

A fini IFRS9, i cosiddetti "Modelli Satellite" relativi ai parametri PD e LGD, sono stati sviluppati partendo dai dati resi disponibili da fonti informative esterne (Banca d'Italia, Istat, Bloomberg, ecc.). Inoltre, con l'obiettivo di cogliere le specifiche caratteristiche di rischio dei singoli portafogli, per quanto concerne la probabilità di default, i summenzionati modelli, sono stati sviluppati in maniera distinta considerando i segmenti Corporate, Retail e Financial.

Sono stati utilizzate due tipologie di scenari: il primo riflette una situazione economica ordinaria (o "baseline"); l'altro considera una moderata situazione di stress ("mild scenario").

Una volta stimati gli impatti delle variazioni dei tassi di decadimento e dei tassi di perdita in ogni scenario, sono stati determinati i coefficienti di impatto (cosiddetti moltiplicatori) da applicare alle probabilità di default (generate dai sistemi di rating interni) e alla loss given default. Si precisa che l'applicazione di tali moltiplicatori nei due scenari ha richiesto l'associazione di una probabilità di accadimento di questi ultimi, fissata in maniera judgemental.

Il periodo di stima multiperiodale ha considerato:

- 3 anni a partire dagli ultimi dati utilizzati per la stima del "Modello Satellite";
- mentre per gli anni successivi al terzo viene applicato un moltiplicatore costante pari alla media aritmetica dei moltiplicatori dei primi tre anni di scenario.

#### 2.4 Tecniche di mitigazione del rischio di credito

La Banca ha definito le strategie, le politiche e i principi di valutazione e misurazione dei rischi, in coerenza con le strategie, le politiche e i principi stabiliti dalla normativa. In particolare, per quanto riguarda il processo di gestione delle tecniche di mitigazione del rischio di credito, la Banca ha definito le linee guida del sistema di governo a supporto di un adeguato utilizzo delle garanzie.

Rientrano nell'ambito delle tecniche di mitigazione del rischio di credito (Credit Risk Mitigation – CRM) gli strumenti e tecniche che determinano una riduzione del rischio di credito, ossia contribuiscono a ridurre la perdita che la Banca andrebbe a sopportare in caso di default della controparte, indipendentemente dal loro



riconoscimento in sede di calcolo dei requisiti patrimoniali. Dal canto loro, le disposizioni di vigilanza riportano precise indicazioni in merito all'utilizzo delle tecniche di attenuazione del rischio di credito per il calcolo degli assorbimenti patrimoniali.

La materia è regolata dal Regolamento Europeo n. 575/2013, Parte II, Titolo II – Capo 4, recepito integralmente dalla Circolare 285/13 di Banca d'Italia, Parte I, Titolo IV, Capitolo 3, e Parte II, Capitolo 5, e dal Testo Unico delle leggi in materia bancaria e creditizia (D.Lgs. n. 385 del 1° settembre 1993 e ss.ii.).

La normativa in esame prevede che soltanto le tecniche di attenuazione del rischio che soddisfano determinati requisiti (strumenti ammissibili) possano essere riconosciute ai fini di riduzione degli assorbimenti patrimoniali. In aggiunta, ai fini del riconoscimento prudenziale, le banche devono rispettare precisi requisiti di eleggibilità giuridici, economici ed organizzativi.

Conformemente agli obiettivi ed alle politiche creditizie definite dal Consiglio di Amministrazione, le tecniche di mitigazione del rischio di credito utilizzate dalla Banca si sostanziano nell'acquisizione di differenti fattispecie di protezione del credito di tipo reale (finanziarie e non finanziarie) e personale, per l'operatività di impiego alla clientela ordinaria. Relativamente all'operatività di impiego alla clientela ordinaria le citate forme di garanzia sono, ovviamente, richieste in funzione dei risultati della valutazione del merito di credito della clientela e della tipologia di affidamento domandata dalla stessa. Nell'ambito del processo di concessione e gestione del credito viene incentivata la presenza di fattori mitiganti a fronte di controparti con una valutazione di merito creditizio meno favorevole o di determinate tipologie operative a medio lungo termine.

Con riferimento all'attività sui mercati mobiliari, considerato che la composizione del portafoglio è orientata verso primari emittenti con elevato merito creditizio, non sono richieste al momento particolari forme di mitigazione del rischio di credito.

In particolare, per ciò che attiene al processo di acquisizione e costituzione delle garanzie, in fase di perfezionamento la Banca effettua le attività di verifica, predisposizione ed acquisizione documentale necessarie alla valida e corretta acquisizione e costituzione delle garanzie, garantendone le verifiche e la tenuta legale dell'impianto e della modulistica contrattuale e di garanzia, delle garanzie al fine di procedere all'attivazione della linea di credito e delle relative garanzie deliberate a presidio delle stesse.

A tale fine, le competenti funzioni aziendali:

- **acquisiscono, analizzano e verificano la documentazione necessaria per la predisposizione della documentazione contrattuale e di garanzia ed il relativo perfezionamento;**
- **negozano e condividono la documentazione contrattuale e di garanzia con i soggetti finanziati ed i loro eventuali consulenti legali, con l'eventuale notaio prescelto e con eventuali altre banche partecipanti in caso di finanziamento in pool;**
- **predispongono la documentazione contrattuale e di garanzia;**
- **organizzano la stipula;**
- **in caso di variazioni contrattuali, perfezionano le modifiche di garanzia eventualmente necessarie;**
- **verificano, aggiornano e mantengono nel tempo l'impianto e la relativa modulistica in coordinamento e con il supporto della funzione legale;**
- **presidiano la corretta archiviazione anche informatica della documentazione contrattuale e di garanzia concernente le operazioni perfezionate.**

Con riferimento alle attività necessarie per una valida e corretta acquisizione delle garanzie, assumono particolare rilevanza, a mero titolo esemplificativo, le seguenti:

- **verifica della esistenza o meno di una comunione di beni per i garanti persone fisiche;**
- **verifica dei poteri di firma e rappresentanza con acquisizione della necessaria documentazione (i.e. statuto, eventuali delibere di deleghe poteri con possibili limiti per materia e/o importo, visura Cerved,**

certificazione di vigenza con dichiarazione inesistenza procedure, evidenza inesistenza protesti/procedure in corso);

- nel caso di garanzie a favore di terzi, verifica che l'oggetto sociale preveda la possibilità di rilasciare garanzie a favore di terzi;
- qualora l'oggetto sociale non preveda la possibilità di rilasciare garanzie a favore di terzi, acquisizione di adeguata delibera modificativa dello statuto da parte della relativa assemblea straordinaria;
- verifica della coerenza del rilascio della garanzia con eventuali procedure di risanamento/ristrutturazione dei debiti ai sensi della normativa fallimentare, ove applicabile.

In caso di variazione delle garanzie (che, ove rilevanti, sono oggetto di approvazione da parte dell'Organo Amministrativo) viene posta particolare attenzione alla tematica della novazione e del consolidamento, al fine di evitare la perdita di garanzie consolidate, ricordando che il consolidamento di eventuali garanzie non contestuali acquisite è pari a 12 mesi.

Ulteriori variazioni legate a rimodulazioni di piani di ammortamento e/o operazioni straordinarie che comportano il cambiamento del soggetto giuridico beneficiario, sono gestite nel rispetto delle modalità e termini indicati nelle varie disposizioni operative legate alle garanzie emesse dai soggetti ammessi dall'art 201 della CRR. Con riferimento alla conservazione fisica, i documenti originali relativi agli atti di garanzia (pegno, fidejussioni, ecc...) sono opportunamente archiviati e conservati e tutto ciò che è conservato in copia originale è altresì scansionato, otticato e reperibile sui sistemi in copia.

In fase di realizzo delle garanzie, la Banca attiva le azioni di intervento valutandone le opportunità di realizzo e coordinando le attività necessarie all'escussione delle garanzie.

All'atto dell'estinzione delle garanzie (oltre i casi di realizzo delle stesse), previa estinzione di ogni ragione di credito, la Banca provvede a:

- trasmettere all'agenzia del territorio la comunicazione della cancellazione ipotecaria, ai sensi di quanto previsto dall'art. 40 bis del D. Lgs. 385/93 (TUB);
- perfezionare gli eventuali atti (anche pubblici, come per la liberazione del pegno su quote srl) necessari per la liberazione delle garanzie;
- aggiornare la procedura informatica e gli archivi a seguito dell'avvenuta cancellazione della garanzia;
- rilasciare, nel caso di chiusura (ordinaria o anticipata) del contratto di finanziamento e della garanzia personale a supporto, una dichiarazione liberatoria, in duplice copia, (qualora sia richiesta), una da inviare al fidejussore e l'altra da custodire nel fascicolo del cliente;
- rilasciare, in caso di estinzione effettuata su richiesta del garante e di contratto di finanziamento ancora in essere, una dichiarazione liberatoria, qualora sia richiesta dal garante stesso e solo se oggetto di delibera dalla competente funzione della Banca;
- nel caso di garanzie reali finanziarie o su denaro, richiedere lo svincolo dei titoli e/o delle somme depositati sul relativo rapporto.

### Garanzie reali

Per quanto concerne le forme di garanzia reale, la Banca accetta diversi strumenti a protezione del credito costituiti dalle seguenti categorie:

#### Garanzie ipotecarie

- ipoteca su beni immobili residenziali;
- ipoteca su beni immobili non residenziali;
- ipoteca su immobili commerciali;

#### Garanzie finanziarie

- pegno di titoli di debito di propria emissione o emessi da soggetti sovrani;

- pegno di denaro depositato presso la Banca;
- pegno su titoli emessi dalla Banca;
- pegno su altri strumenti finanziari quotati;
- pegno su quote di OICR;

Tutte le tipologie di garanzia acquisibili dalla Banca sono inserite nel processo strutturato di gestione delle garanzie reali condividendone quindi tutte le fasi in cui è composto.

Con riferimento all'acquisizione, valutazione e gestione delle principali forme di garanzia reale, la Banca ha definito specifiche politiche e procedure anche al fine di assicurare il soddisfacimento dei requisiti previsti dalla normativa per il loro riconoscimento ai fini prudenziali al momento della costituzione della protezione e per tutta la durata della stessa.

In particolare:

- sono predisposte politiche e procedure documentate con riferimento alle tipologie di strumenti di CRM utilizzati a fini prudenziali, al loro importo, all'interazione con la gestione del profilo di rischio complessivo;
- sono adottate tecniche e procedure volte al realizzo tempestivo delle attività poste a protezione del credito;
- sono affidati a strutture centralizzate i compiti di controllo sui profili di certezza giuridica;
- sono sviluppati e posti in uso standard della contrattualistica utilizzata per le garanzie di uso generale e corrente, corredati da complete istruzioni per il loro corretto utilizzo;
- le diverse tipologie di garanzie accettate e le connesse politiche creditizie sono chiaramente documentate e divulgate.

E' inoltre assicurata la presenza di un sistema informativo a supporto delle fasi del ciclo di vita della garanzia (acquisizione, valutazione, gestione, rivalutazione, realizzo).

Le misure di controllo cui è soggetta la concessione del credito con acquisizione di garanzie reali sono differenziate per tipologia di garanzia.

Con particolare riguardo alle garanzie immobiliari, le politiche e le procedure aziendali sono orientate ad assicurare che le stesse siano sempre acquisite e gestite con modalità atte a garantirne l'opponibilità in tutte le giurisdizioni pertinenti e l'escussione in tempi ragionevoli. In tale ambito, la Banca ha definito specifiche politiche e procedure interne con riguardo:

- alla non dipendenza del valore dell'immobile in misura rilevante dal merito di credito del debitore;
- alla indipendenza del soggetto incaricato dell'esecuzione della stima dell'immobile;
- alla presenza di un'assicurazione contro il rischio danni sul bene oggetto di garanzia. In particolare, la Banca si è dotata in tale ambito di tecniche e procedure che assicurino l'efficacia ed il buon esito del vincolo posto ex art. 2742 c.c. sulle somme dovute dall'assicuratore, anche attivando, se del caso, le iniziative, previste dalla medesima norma volte a consentire il pieno soddisfacimento delle proprie ragioni creditorie;
- alla messa in opera di un'adeguata sorveglianza sul valore dell'immobile, al fine di verificare la sussistenza nel tempo dei requisiti che permettono di beneficiare di un minor assorbimento patrimoniale sulle esposizioni garantite;
- al rispetto del rapporto massimo tra fido richiesto e valore della garanzia (loan-to-value): 80% per gli immobili residenziali e 50% per quelli commerciali. Qualora venga superato tale limite deve essere valutata l'opportunità di richiedere un'idonea garanzia integrativa (quale, ad es. pegno su titoli di stato);
- alla destinazione d'uso dell'immobile e alla capacità di rimborso del debitore.

Più in dettaglio, la Banca assicura che la prima valutazione dei beni immobiliari in garanzia sia effettuata in piena aderenza alle disposizioni di cui al D. Lgs. 385/1993 (TUB), alla Circolare Banca d'Italia 285/13, Parte I, Titolo IV, Capitolo 3, Allegato A, Paragrafi 2.2 e ss., nonché alle Linee Guida ABI sulla valutazione degli immobili aggiornate al 14/12/2015.

A questo proposito, la Banca ha adottato le Politiche di valutazione degli immobili posti a garanzia delle esposizioni in conformità con il 17° aggiornamento della Circ. 285/13 con cui la Banca d'Italia ha dato attuazione agli artt. 120-undecies e 120-duodecies che recepiscono nell'ordinamento italiano le disposizioni della direttiva

2014/17/UE "Mortgage Credit Directive".

Sulla base dei riferimenti normativi in argomento la Banca:

10. aderisce a standard affidabili per la valutazione degli immobili;
11. ha introdotto specifiche disposizioni volte a garantire la professionalità dei periti e la loro indipendenza sia dal processo di commercializzazione ed erogazione del credito, sia dai soggetti destinatari dello specifico finanziamento;
12. ha definito il processo di selezione e controllo dei periti esterni.

In relazione a ciò, tutti gli immobili oggetto di ipoteca immobiliare sono oggetto di valutazione da parte di Tecnici, dotati di adeguata professionalità e indipendenza rispetto al processo di commercializzazione del credito e ai soggetti destinatari dell'affidamento garantito, incaricati sulla base di uno specifico contratto quadro avente i contenuti minimi previsti dalla normativa vigente.

La valutazione è quindi redatta secondo standard affidabili elaborati e riconosciuti a livello internazionale, o anche a livello nazionale, purché i principi, i criteri e le metodologie di valutazione in essi contenuti siano coerenti con i suddetti standard internazionali (es. standard redatti dall'International Valuation Standards Committee (IVS) o dall'European Group of Valuers' Association o dal Royal Institution of Chartered Surveyors (EVS).

La sorveglianza delle garanzie immobiliari viene effettuata in conformità con quanto richiesto dall'Autorità di Vigilanza, differenziando gli immobili residenziali dagli immobili non residenziali ed in considerazione delle condizioni di mercato, in quanto costituisce una informazione determinante per la verifica di eleggibilità.

A questo preciso scopo, sono adottate modalità operative e strumenti di valutazione in linea con quanto richiesto dalla normativa per la sorveglianza del valore degli immobili che costituiscono garanzie ipotecarie, incluso l'utilizzo di metodi di valutazione statistici preposti anche all'individuazione dei beni che necessitano di valutazione periodica. In particolare, la normativa prevede che sia rivista da un Tecnico indipendente la valutazione dell'immobile quando vi siano rilevanti riduzioni del valore in relazione ai prezzi di mercato e con periodicità almeno triennale (ovvero annuale per gli immobili non residenziali) per prestiti superiori ai 3 milioni di Euro o al 5% dei fondi propri della Banca.

Di seguito si riporta una tabella riepilogativa in materia di sorveglianza degli immobili:

Riferimento normativo	Categoria bene	Frequenza	Metodi
Sorveglianza (art.208, par. 3a, CRR)	Immobili non residenziali	1 anno	Statistico e/o Individuale
	Immobili residenziali	3 anni	Statistico e/o Individuale
Rivalutazione (art 208, par 3b, CRR)	Eventi segnalati dalla sorveglianza	Ad evento	Individuale
	Prestiti superiore a 3 milioni di € o al 5% dei fondi propri	3 anni	Individuale

Con riguardo alle garanzie reali finanziarie la Banca, sulla base delle politiche e processi per la gestione del rischio di credito e dei limiti e deleghe operative definite, indirizza l'acquisizione delle stesse esclusivamente a quelle aventi ad oggetto attività finanziarie delle quali l'azienda è in grado di calcolare il fair value con cadenza almeno semestrale (ovvero ogni qualvolta esistano elementi che presuppongano che si sia verificata una diminuzione significativa del fair value stesso).

La Banca ha, inoltre, posto in essere specifici presidi e procedure atte a garantire i seguenti aspetti rilevanti per l'ammissibilità a fini prudenziali delle garanzie in argomento:

- **assenza di una rilevante correlazione positiva tra il valore della garanzia finanziaria e il merito creditizio del debitore;**
- **specifici presidi a garanzia della separatezza esterna (tra patrimonio del depositario e bene oggetto di garanzia) e della separatezza interna (tra i beni appartenenti a soggetti diversi e depositati presso i terzi); qualora l'attività oggetto di garanzia sia detenuta presso terzi;**
- **durata residua della garanzia non inferiore a quella dell'esposizione.**

Nell'ambito delle politiche di rischio aziendali, inoltre, viene ritenuto adeguato un valore della garanzia pari al 200% massimo del fido concesso alla controparte. Nei casi in cui il valore del bene in garanzia sia soggetto a rischi di mercato o di cambio,

la Banca utilizza il concetto di scarto di garanzia, misura espressa in percentuale sul valore della garanzia offerta, determinata in funzione della volatilità del valore del titolo. In fase di delibera viene considerata come garantita la sola parte del finanziamento coperta dal valore del bene al netto dello scarto.

La sorveglianza delle garanzie reali finanziarie, nel caso di pegno su titoli, avviene attraverso il monitoraggio del rating dell'emittente e la valutazione del fair value dello strumento finanziario a garanzia con periodicità trimestrale. Viene richiesto l'adeguamento delle garanzie per le quali il valore di mercato risulta inferiore al valore di delibera al netto dello scarto.

### **Garanzie personali**

Con riferimento alle garanzie personali, le principali tipologie di garanti sono rappresentate da imprenditori e partner societari correlati al debitore nonché, nel caso di finanziamenti concessi a favore di imprese individuali e/o persone fisiche, anche da congiunti del debitore stesso. Meno frequentemente il rischio di insolvenza è coperto da garanzie personali fornite da altre società (generalmente società appartenenti allo stesso gruppo economico del debitore), oppure prestate da istituzioni finanziarie e compagnie assicurative.

Nel caso di finanziamenti a soggetti appartenenti a determinate categorie economiche (artigiani, commercianti, etc.) la Banca acquisisce specifiche garanzie (sussidiarie o a prima richiesta) prestate da parte dei consorzi fidi di appartenenza. Le suddette forme di garanzia, nella generalità dei casi, non consentono un'attenuazione del rischio di credito in quanto prestate da soggetti "non ammessi" ai fini della nuova normativa prudenziale.

Costituiscono un'eccezione le garanzie personali prestate da consorzi fidi iscritti nell'Albo Unico ex art. 107 T.U.B. e da enti del settore pubblico/territoriali.

Nel caso in cui una proposta di finanziamento preveda garanzie personali di terzi l'istruttoria si estende anche a questi ultimi. In particolare, in relazione alla tipologia di fido garantito ed all'importo, si sottopone a verifica e analisi:

- **la situazione patrimoniale e reddituale del garante, anche tramite la consultazione delle apposite banche dati;**
- **l'esposizione verso il sistema bancario;**
- **le informazioni presenti nel sistema informativo della banca;**
- **l'eventuale appartenenza ad un gruppo e la relativa esposizione complessiva.**

Eventualmente, a discrezione dell'istruttore in relazione all'importo della garanzia, l'indagine sarà estesa alle altre centrali rischi.

Se il garante è rappresentato da una società, e comunque quando ritenuto necessario in considerazione del rischio e dell'importo del finanziamento, oltre al riscontro delle informazioni prodotte dalle rete nell'apposito modulo riservato al garante, si procede allo sviluppo del merito creditizio del soggetto garante, con le stesse modalità previste per il richiedente.

## **3. ESPOSIZIONI CREDITIZIE DETERIORATE**

### **3.1 – Strategie e politiche di gestione**

Ai sensi delle disposizioni della Banca d'Italia, le esposizioni deteriorate sono le esposizioni creditizie per cassa (finanziamenti e titoli di debito) e fuori bilancio (garanzie ed impegni) verso debitori che ricadono nella categoria "Non-performing" come definita nel Regolamento di esecuzione (UE) n. 680/2014 della Commissione Europea. Sono esclusi gli strumenti finanziari rientranti nel portafoglio delle "Attività finanziarie detenute per la negoziazione" e i contratti derivati.

Un'operazione "fuori bilancio" è considerata deteriorata se, nel caso di utilizzo, può dar luogo a un'esposizione che presenta il rischio di non essere pienamente rimborsata, rispettando le condizioni contrattuali. Le garanzie vanno, in ogni caso, classificate come deteriorate se l'esposizione garantita soddisfa le condizioni per essere classificata come deteriorata.

Sono considerate "Non-performing", indipendentemente dalla presenza di eventuali garanzie a presidio delle attività, le esposizioni rientranti in una delle seguenti categorie:

- sofferenze: comprendono il complesso delle esposizioni creditizie per cassa e "fuori bilancio" nei confronti di un soggetto in stato di insolvenza (anche non accertato giudizialmente) o in situazioni sostanzialmente equiparabili, indipendentemente dalle eventuali previsioni di perdita formulate dalla Banca;
- inadempienze probabili: comprendono le esposizioni per le quali la Banca giudica improbabile che, senza il ricorso ad azioni quali l'escussione delle garanzie, il debitore adempia integralmente (in linea capitale e/o interessi) alle sue obbligazioni creditizie. Tale valutazione prescinde dalla presenza di eventuali importi (o rate) scaduti e non pagati;
- esposizioni scadute e/o sconfinanti deteriorate: comprendono le esposizioni creditizie per cassa, diverse da quelle classificate tra le sofferenze o le inadempienze probabili, che, alla data di riferimento della valutazione, sono scadute o sconfinanti da oltre 90 giorni.

È inoltre prevista la categoria delle "esposizioni oggetto di concessioni – forborne exposures", riferita alle esposizioni oggetto di rinegoziazione e/o rifinanziamento per difficoltà finanziaria manifesta o in procinto di manifestarsi. Tale ultima fattispecie costituisce un sottoinsieme sia dei crediti deteriorati (esposizioni oggetto di concessione deteriorate), sia di quelli "in bonis" (altre esposizioni oggetto di concessioni). In particolare, la categoria delle esposizioni deteriorate oggetto di concessioni (esposizioni oggetto di concessione deteriorate), non configura una categoria di esposizioni deteriorate distinta e ulteriore rispetto a quelle precedentemente richiamate, bensì un sottoinsieme di ciascuna di esse, nella quale rientrano le esposizioni per cassa e gli impegni a erogare fondi che formano oggetto di concessioni, se soddisfano entrambe le seguenti condizioni:

- I. *il debitore versa in una situazione di difficoltà economico-finanziaria che non gli consente di rispettare pienamente gli impegni contrattuali del suo contratto di debito e che realizza uno stato di "deterioramento creditizio" (classificazione in una delle categorie di esposizioni deteriorate: sofferenze, inadempienze probabili, esposizioni scadute e/o sconfinanti da oltre 90 giorni),*
- II. *la banca acconsente a una modifica dei termini e condizioni di tale contratto, ovvero a un rifinanziamento totale o parziale dello stesso, per permettere al debitore di rispettarlo (concessione che non sarebbe stata accordata se il debitore non si fosse trovato in uno stato di difficoltà).*

Le fasi del processo del credito inerenti alla classificazione e alla valutazione dei crediti deteriorati sono svolte dalla Banca in conformità alle politiche adottate che disciplinano, sulla scorta delle "Linee guida per le banche sui crediti deteriorati" emanate dalla Banca d'Italia, le linee guida ed il modello di valutazione dei crediti definito in coerenza con le vigenti Disposizioni di vigilanza e i principali orientamenti di settore.

In particolare, ai fini dell'applicazione del modello di classificazione, la Banca ha definito opportune misure che tengono conto delle informazioni circa l'appartenenza di una controparte ad un gruppo economico di clienti connessi. Nello specifico, qualora una controparte appartenente ad un gruppo di clienti connessi venga classificata come Inadempienza Probabile o come Sofferenza, è richiesta una valutazione della classificazione delle esposizioni delle altre controparti appartenenti al gruppo. Ciò premesso, la classificazione delle posizioni tra le attività deteriorate è effettuata sia su proposta delle strutture proprietarie della relazione commerciale, sia delle funzioni specialistiche centrali preposte al controllo e alla gestione dei crediti.

Per ciò che attiene, in particolare, alle esposizioni scadute e/o sconfinanti deteriorate verso controparti classificate nel portafoglio regolamentare delle "esposizioni al dettaglio", la Banca ha scelto di adottare il criterio "per singolo debitore", il quale prevede la verifica del superamento o meno della soglia di materialità dell'ammontare dello scaduto/sconfinamento e in caso esito positivo (ossia di superamento della soglia anzidetta), l'intera esposizione verso il debitore è classificata come deteriorata. La soglia di materialità è determinata come il rapporto tra le esposizioni scadute e/o sconfinanti riferite alla medesima controparte e le sue esposizioni complessive: ai fini del calcolo, al numeratore del rapporto sono considerate anche le quote scadute da meno di 90 giorni, ma non vengono conteggiati gli eventuali interessi di mora; gli importi sono inoltre considerati al valore contabile per i titoli e l'esposizione per cassa per le altre posizioni di credito. È inoltre possibile compensare posizioni scadute e sconfinamenti esistenti su alcune

linee di credito con i margini disponibili esistenti su altre linee di credito concesse dalla Banca al medesimo debitore.

Ciò premesso, l'esposizione complessiva verso il debitore è considerata deteriorata qualora, alla data di riferimento della valutazione il maggiore tra i due seguenti importi:

- **la media del rapporto anzidetto misurato su base giornaliera nell'ultimo trimestre precedente;**
- **il rapporto anzidetto calcolato alla data di riferimento della valutazione risulti pari o superiore al 5% (soglia di materialità).**

Si fa in proposito presente che il Regolamento delegato UE n. 2018/171 della Commissione Europea del 19 dicembre 2017 ha disposto la modifica del procedimento di calcolo della soglia di materialità dello scaduto, come in precedenza rappresentata, prevedendo in estrema sintesi:

- **la riduzione della soglia di materialità rispetto al livello attuale, assegnando a ciascuna Autorità di Vigilanza Nazionale il compito di definire una nuova soglia che, nei fatti, dovrà essere compresa tra un minimo dello 0% ed un massimo del 2,5%;**
- **la modifica del procedimento di calcolo della soglia, con una esclusione delle esposizioni in arretrato che in valore assoluto risultano inferiori a 100 euro (per le esposizioni al dettaglio) o 500 euro (per le altre esposizioni), la considerazione al numeratore del rapporto dei soli importi in arretrato (e non le esposizioni scadute nella loro interezza) e la estensione del calcolo con l'inclusione di tutte le esposizioni scadute che la Banca, vanta nei confronti del medesimo debitore.**

L'entrata in vigore di tali nuove disposizioni, che la Banca d'Italia non ha ancora provveduto a recepire, dovrà necessariamente avvenire entro il 31 dicembre 2020. In ogni caso non sono annoverate tra le esposizioni scadute e/o sconfinanti deteriorate quelle annoverate tra i cosiddetti "Past-due tecnici", per le quali cioè:

- viene stabilito che lo stato di default si è verificato quale risultato di errore a livello di dati o di sistema, compresi errori manuali nelle procedure standard, con esclusione di decisioni errate sul credito;
- viene stabilito che il default si è verificato in conseguenza della mancata, inesatta o tardiva esecuzione dell'operazione di pagamento disposta dal debitore, o qualora sia comprovato che il pagamento non ha avuto esito positivo a causa del mancato funzionamento del sistema di pagamento;
- a causa della natura dell'operazione intercorre un lasso di tempo tra la ricezione del pagamento e l'attribuzione di tale pagamento al conto interessato, per cui il pagamento è stato effettuato entro i 90 giorni e l'accredito sul conto del cliente ha avuto luogo dopo 90 giorni di arretrato.

Resta fermo che ove occorran tali circostanze, la Banca pone in essere tempestivamente gli interventi necessari per eliminare le cause che le hanno generate.

Più in dettaglio, vengono classificati all'interno della categoria in esame, come peraltro richiesto dalle disposizioni vigenti:

- i crediti deteriorati a cui viene concessa una misura di forbearance (come sarà approfondito nel paragrafo dedicato) qualora non ci siano i presupposti per la classificazione a Sofferenza;
- le esposizioni verso debitori caratterizzati da concordato preventivo c.d. "in bianco" (ex art.161 della Legge Fallimentare), dalla data di presentazione della domanda e sino a quando non sia nota l'evoluzione dell'istanza;
- le esposizioni verso debitori caratterizzati da concordato con continuità aziendale (art. 186-bis della Legge Fallimentare), dalla data di presentazione sino a quando non siano noti gli esiti della domanda;
- le esposizioni verso debitori caratterizzati da procedimenti di composizione della crisi da sovraindebitamento per i soggetti non fallibili (Comunicazione di Banca d'Italia dell'11 novembre 2015), dalla data di richiesta di ammissione alle procedure di composizione della crisi.



Alle esposizioni citate si aggiungono quelle per le quali le funzioni aziendali competenti hanno riscontrato la presenza di anomalie quali procedure in atto (amministrazione straordinaria, concordati preventivi, ecc...), pregiudizievoli (confische, decreto ingiuntivo, pignoramenti, ipoteche giudiziarie, ecc...), protesti (ad es. su assegni), eventi di sistema (prevalentemente di derivazione Centrale Rischi), eventi interni alla Banca (informazioni rivenienti dal sistema di rating/scoring in uso, ovvero dall'analisi del gruppo di clienti connessi di appartenenza del debitore, morosità, accordi di recupero, significativa riduzione del valore delle garanzie, ecc...), eventi di natura economico-finanziaria del cliente (ad es. patrimonio netto negativo per uno o due esercizi consecutivi, cali drastici del fatturato o dei flussi di cassa). Partecipano a tale valutazione anche elementi informativi di natura prettamente qualitativa che tuttavia consentono di accertare significative difficoltà finanziarie della controparte (ad es. la perdita dei principali clienti, la mancata approvazione del bilancio, ecc...).

La classificazione delle esposizioni ad inadempienza probabile avviene solo a seguito di analisi, lavorazione e conferma da parte della struttura tecnica interessata: fanno eccezione i casi di oggettivo deterioramento significativo del merito creditizio del cliente (ad es. morosità nei pagamenti di oltre 270 giorni e pari ad almeno il 10% del complesso delle esposizioni della controparte, o in caso di esposizioni forborne in sede di rilevazione iniziale/cure period), ove tuttavia la Banca disponga di elementi oggettivi che facciano ritenere probabile un superamento del periodo di difficoltà, in forza dei quali si ritenga opportuno derogare al passaggio ad Inadempienza Probabile: in tali circostanze la funzione aziendale competente provvede a formalizzare la decisione assunta dando adeguata evidenza delle motivazioni alla base della scelta fatta e delle modalità di gestione della posizione.

Per ciò che attiene, in ultimo, alle esposizioni a Sofferenza, la Banca considera tali quelle posizioni per il cui recupero ha già preso provvedimenti per vie giudiziarie oppure per le quali il cliente mostra una cronica difficoltà a superare perduranti squilibri economico-finanziari, tali da concretizzare l'incapacità di fronteggiare gli impegni in essere.

Sono altresì oggetto di analisi e valutazione tutte le posizioni che il Sistema segnala a Sofferenza non classificate tali dalla Banca. Sono invece escluse le esposizioni la cui situazione di anomalia sia riconducibile a profili attinenti al rischio Paese.

Secondo quanto previsto dalla normativa in materia, devono essere inclusi tra le Sofferenze:

- le esposizioni verso debitori caratterizzati da procedimenti di composizione della crisi da sovraindebitamento per i soggetti non fallibili qualora ricorrano elementi oggettivi nuovi che inducano gli Intermediari, nella loro responsabile autonomia, a classificare il debitore in tale categoria ovvero si tratta di esposizioni già in Sofferenza al momento della richiesta di ammissione alle procedure di composizione della crisi;
- le controparti assoggettate a procedure concorsuali liquidatorie: dichiarazione di fallimento, liquidazione coatta amministrativa, concordato liquidatorio art. 161 Legge Fallimentare (LF).

Fermo quanto esplicitamente previsto dalla normativa, pertanto, altri eventi oggetto di valutazione al fine di definire l'eventuale classificazione della controparte a Sofferenza sono riconducibili alle seguenti fattispecie: controparti assoggettate ad accordo di ristrutturazione ex Richiesta art. 182 bis Legge Fallimentare (LF); esposizioni rappresentate da crediti acquistati da terzi aventi come debitori principali soggetti in Sofferenza; esposizioni nei confronti degli enti locali (comuni e province) in stato di dissesto finanziario per la quota parte assoggettata alla pertinente procedura di liquidazione; controparti segnalati a Sofferenza dal sistema bancario; controparti che hanno cessato l'attività o cancellate dal Registro delle imprese; controparti che risultano irreperibili; informazioni andamentali rivenienti dall'analisi del gruppo di clienti connessi; controparti il cui tempo di permanenza nello stato di Inadempienza Probabile risulta rilevante ovvero superiore a 36 mesi in assenza di incassi significativi avvenuti negli ultimi 6 mesi.

L'attivazione di tali criteri determina la proposizione di delibera di classificazione del cliente a seguito di analisi, lavorazione e conferma da parte della struttura tecnica interessata. In tale ambito, eventi quali il fallimento e la liquidazione coatta amministrativa, rappresentano elementi di oggettiva incapacità di fronteggiare gli impegni assunti.

La classificazione di un'esposizione al di fuori del perimetro delle esposizioni deteriorate, come di seguito definite, avviene al verificarsi di entrambe le seguenti



condizioni minime:

- I. *la situazione del debitore è migliorata in misura tale che è probabile il rimborso integrale, senza l'escussione delle garanzie, secondo le condizioni originarie o, se del caso, modificate;*
- II. *il debitore non ha importi scaduti da oltre 90 giorni.*

Finché tali condizioni non sono soddisfatte, un'esposizione resta classificata come deteriorata anche se ha già soddisfatto i criteri applicati per la cessazione della riduzione di valore e dello stato di default rispettivamente ai sensi della disciplina contabile applicabile e dell'articolo 178 del CRR.

Nel caso in cui il debitore necessiti dell'esercizio delle garanzie per poter adempiere in pieno alle sue obbligazioni, la posizione permane in default fintanto che non sia accertato un miglioramento duraturo (almeno 12 mesi) della qualità del credito. Si specifica che, nel caso in cui la posizione appartenga al perimetro delle esposizioni oggetto di concessione (forborne exposure) tali condizioni non sono sufficienti per il rientro tra le esposizioni in bonis, come specificato nel successivo paragrafo 4. Più in dettaglio:

- una controparte classificata come scaduta e/o sconfinante deteriorata può tornare in uno stato performing nel caso in cui, a seguito del pagamento degli arretrati, venga meno lo scaduto/sconfinamento superiore ai 90 giorni o il rapporto tra le esposizioni sconfinante e le esposizioni complessive scenda al di sotto della soglia di materialità fissata dalle disposizioni di vigilanza. Il passaggio descritto non può essere dovuto a erogazione di nuove linee di credito accordate o di concessioni;
- l'uscita dalla categoria di Inadempienza Probabile con ritorno della posizione "in bonis" avviene al venir meno delle casistiche che condizionavano il permanere della posizione ad Inadempienza Probabile, in base ai criteri sopra citati;
- l'uscita dalla categoria di Sofferenza può avvenire attraverso l'estinzione del credito o, in rari casi e opportunamente motivati, con il rientro in performing.

In particolare, l'estinzione di un credito in Sofferenza avviene al verificarsi di una delle seguenti fattispecie:

- recupero integrale del credito per capitale, interessi e spese;
- recupero parziale del credito, con stralcio della parte residua, nell'ambito di accordi transattivi con il debitore principale o con gli altri obbligati;
- svalutazione del credito residuo, una volta esperite le possibili azioni di recupero giudiziale o stragiudiziale ritenute opportune nell'ambito di una valutazione di convenienza, nei confronti di tutti gli obbligati;
- chiusura di procedure concorsuali in assenza di altre possibilità di recupero mediante azioni nei confronti di eventuali coobbligati;
- svalutazione totale di crediti di importo esiguo per cui si valuta antieconomico l'inizio o il prosieguo di azioni legali.

La fase di valutazione dei crediti deteriorati prevede che venga effettuata una periodica ricognizione del portafoglio al fine di verificare se un'attività finanziaria o un gruppo di attività finanziarie abbia subito una riduzione di valore: con particolare riferimento ai crediti deteriorati, la valutazione deve essere effettuata in modo da cogliere tempestivamente le conseguenze dell'evoluzione del contesto economico sulla posizione del debitore. A questo scopo, la Banca valuta analiticamente le esposizioni creditizie al fine di rilevare la presenza di elementi di perdita di valore, presupponendo ragionevolmente come non più recuperabile l'intero ammontare contrattualmente atteso, tenendo conto del contesto economico del debitore per la valutazione della recuperabilità dei crediti problematici e della tenuta delle garanzie sottostanti.

In coerenza con quanto previsto dall'IFRS 9, la valutazione delle esposizioni può avvenire:

- con cadenza periodica, su base trimestrale, sull'intero portafoglio creditizio Non Performing;
- con cadenza mensile per i nuovi ingressi negli status di Non Performing;
- ad evento, in caso si ravvisino oggettivi eventi di degrado, ad esempio delle

garanzie sottostanti, ovvero ogni qualvolta le funzioni aziendali competenti in ambito monitoraggio e recupero del credito ne manifestino l'esigenza.

Per la valutazione delle esposizioni creditizie non performing la Banca adotta un approccio analitico con riferimento al quale si prevede l'utilizzo di due metodologie di valutazione: analitica puntuale e forfettaria.

La valutazione analitica puntuale prevede l'identificazione e la quantificazione del dubbio esito e delle rettifiche di valore attraverso l'attualizzazione del valore di recupero.

Con riferimento alla determinazione del dubbio esito, al fine di stabilire il valore delle rettifiche da apportare ai valori di bilancio, viene effettuata una stima del presumibile valore di realizzo del credito (valore recuperabile), valutando la capacità del debitore di far fronte alle obbligazioni assunte nonché di adempiere ad eventuali riformulazioni del piano finanziario concesse, in base prevalentemente a tutte le informazioni a disposizione sulla situazione patrimoniale ed economica dello stesso. Ciò premesso, i due approcci valutativi utilizzati possono essere di tipo:

- A. Going Concern** (scenario di continuità operativa), nei casi in cui il debitore sia ancora in grado di generare flussi di cassa adeguati al rimborso dell'esposizione secondo il piano originario o modificato in base a sostenibili interventi di facilitazione. Tale approccio è applicato solo nei casi in cui i flussi di cassa operativi futuri del debitore siano stimabili in maniera affidabile;
- B. Gone Concern** (scenario di cessazione dell'attività), nei casi in cui risultino inadeguati i flussi di cassa generati dal debitore per il rimborso dell'esposizione secondo il piano originario o modificato in base a sostenibili interventi di facilitazione. Tale approccio è sempre applicato qualora si verifichi uno dei seguenti eventi: significativo grado di incertezza o non disponibilità riguardo alla stima dei flussi di cassa futuri per l'applicazione dello scenario Going Concern; flussi di cassa operativi futuri del debitore inadeguati rispetto al complessivo livello di indebitamento avuto riguardo alla valutazione complessiva di un eventuale piano di ristrutturazione/risanamento; esposizione scaduta da oltre 18 mesi.

L'attualizzazione del valore di recupero considera l'effetto finanziario del tempo necessario per il recupero dell'esposizione. La componente di attualizzazione si applica all'esposizione netta residua, derivante dalla differenza tra l'esposizione lorda ed il dubbio esito. Gli elementi alla base dell'effetto di attualizzazione sono:

- I. Componente finanziaria: tasso di attualizzazione del valore di recupero;*
- II. Componente temporale: tempi di recupero.*

La valutazione di tipo analitica con metodologia forfettaria presuppone una stratificazione del portafoglio creditizio per categorie e profili di rischio omogenei e la successiva applicazione di coefficienti di svalutazione corrispondenti alle "classi di rischio" individuate.

Tali modalità di valutazione sono periodicamente sottoposte ad attività di back-testing e, ove ritenuto necessario, rettifiche a fronte di considerazioni circa la consistenza storica dei dati relativi a perdite e recuperi sul portafoglio di riferimento, nonché sulla base della rispondenza delle rettifiche applicate rispetto a benchmark di mercato.

In occasione della valutazione con cadenza periodica, sulla base di quanto disposto dagli Organi Aziendali tenuto conto delle caratteristiche del portafoglio di esposizioni creditizie della Banca, si applica la valutazione analitica puntuale per le nuove classificazioni intervenute nel trimestre, procedendo nell'analisi delle posizioni in ordine decrescente di esposizione complessiva di controparte. Per la parte residuale del portafoglio creditizio classificato a Sofferenza ed a Inadempienza Probabile, la valutazione è effettuata con metodologia forfettaria.

Per le esposizioni scadute e/o sconfinanti deteriorate, la determinazione della previsione di perdita è effettuata principalmente con metodologia forfettaria. Tale metodologia prevede la determinazione statistica di una percentuale di recuperabilità stimata tenendo conto del deterioramento storico registrato sulle controparti con analoghe caratteristiche. In caso di assenza di metodologie di determinazione dei parametri funzionali al calcolo della svalutazione da applicare al portafoglio classificato come Esposizioni scadute e/o sconfinanti deteriorate, la svalutazione media adottata non può risultare inferiore ad un terzo della svalutazione media del portafoglio crediti classificato ad Inadempienza

L'attualizzazione del valore di recupero, indipendentemente dall'approccio adottato, si basa sui due seguenti elementi:

- I. *il tasso di attualizzazione del valore di recupero: rappresentato, ove il tasso contrattuale è variabile, dal tasso di interesse corrente effettivo del credito vigente al momento della valutazione ovvero dal tasso di interesse effettivo del credito vigente al momento della classificazione se il tasso contrattuale risulti fisso;*
- II. *il tempo di recupero: determinato analiticamente dal gestore della posizione sulla base della durata delle previsioni di recupero ovvero stimato sulla base dell'esperienza di recupero storicamente maturata, prevedendo comunque un tempo di recupero non inferiore a 12 mesi. Tali tempistiche devono essere modulate anche in relazione all'approccio utilizzato per la determinazione del dubbio esito: o in caso di going concern, si considera la durata dei piani di rientro e le scadenze eventualmente concordate con i debitori o business plan; o in caso di gone concern, la durata delle eventuali procedure esecutive o concorsuali.*

Nel calcolo si considerano anche le spese legali prevedibili sulla procedura in essere. Per ciò che attiene al procedimento di attualizzazione, si fa presente che il tempo di recupero è determinato analiticamente dal gestore della posizione sulla base della durata delle previsioni di recupero ovvero delle azioni intraprese in coerenza con l'esperienza di recupero storicamente maturata dalla Banca.

Le strategie di gestione delle esposizioni creditizie deteriorate adottate dalla Banca rappresentano una parte integrante del complessivo Piano Strategico pluriennale. In particolare, gli obiettivi in termini di gestione delle NPE trovano specifica declinazione in un Piano Operativo, costituito dall'insieme delle attività che si intende porre in essere ai fini di un'efficace implementazione del Piano Strategico, in maniera altresì coerente con la Normativa di tempo in tempo vigente e con gli indirizzi del Regolatore in materia, ivi inclusi gli obiettivi target di riduzione del complessivo livello di assegnati dalla BCE al GBCI.

La pianificazione operativa degli obiettivi da raggiungere sul portafoglio NPE consente peraltro di monitorare nel tempo l'efficacia delle strategie aziendali e di individuare adeguati interventi correttivi da attuare in caso di deviazioni rispetto ai target definiti.

La riduzione dello stock di esposizioni deteriorate, in via non ricorrente tenuto conto degli obiettivi in tal senso assegnati dalla BCE al GBCI, avverrà prevalentemente attraverso la dismissione di portafogli non strategici di NPE, attraverso la partecipazione a operazioni di cartolarizzazione, laddove se ne configurino i presupposti ricorrendo significativamente allo schema della garanzia statale GACS, e/o di cessione multioriginator coordinate dalla futura Capogruppo.

Fermo quanto sopra, in via ordinaria, le strategie aziendali in materia di esposizioni deteriorate prevedono principalmente:

- Il potenziamento delle iniziative di recupero bonario del credito;
- attività di riconfigurazione ovvero vera e propria ristrutturazione del credito, anche sulla base degli istituti previsti dalla Legge Fallimentare. Tale attività è basata sull'analisi della credibilità e capacità di rimborso della controparte, nonché sostenibilità complessiva dei piani. Le politiche aziendali sono rivolte ad anticipare la riconfigurazione dei crediti, considerando che gli effetti positivi del curing sulle operazioni sono tanto più efficaci quanto più precoci sono gli interventi posti in essere. In tale ottica sono stati rafforzati gli strumenti di monitoraggio delle controparti allo scopo di cogliere i primi segnali di anomalia ed indirizzare tempestivamente le successive azioni;
- attività transattiva, prevalentemente in sede stragiudiziale;
- recupero giudiziale e stragiudiziale del credito e dei beni a garanzia.

La scelta delle azioni da perseguire viene effettuata a seguito di un esame dell'economicità delle stesse e trova riscontro in una divisione in cluster della clientela/operazioni articolata allo scopo di meglio guidare l'operatività, nonché facilitare anche le azioni di monitoraggio delle attività poste in essere.

#### **4. ATTIVITÀ FINANZIARIE OGGETTO DI RINEGOZIAZIONI COMMERCIALI E ESPOSIZIONI OGGETTO DI CONCESSIONI**

Ai fini della gestione delle attività finanziarie oggetto di concessione, la Banca si è dotata di politiche per di identificazione, misurazione, gestione e controllo del rischio derivante da tali esposizioni in linea con gli indirizzi formulati dalle disposizioni di vigilanza e linee guida delle Autorità regolamentari in materia.

Si configurano come forborne quelle esposizioni oggetto di concessioni (modifiche contrattuali o rifinanziamenti) nei confronti di debitori che versano in difficoltà finanziaria.

Le misure di forbearance vengono accordate con l'obiettivo chiave di porre le basi per il rientro a performing delle esposizioni deteriorate o di evitare il passaggio a deteriorate delle esposizioni performing e dovrebbero essere sempre finalizzate a riportare l'esposizione in una situazione di rimborso sostenibile.

Lo stato di forborne va associato alla singola esposizione, pertanto le esposizioni forborne possono essere classificate come Forborne Performing e Forborne Non Performing, in ragione allo stato della controparte a cui tali esposizioni sono riconducibili.

In presenza di nuove concessioni accordate al cliente, al fine di ricondurre le stesse tra le misure di forbearance, la Banca procede a verificare:

- I. *la conformità dell'intervento operato con la nozione di "concessione" prevista dal Regolamento UE 227/2015;*
- m. *lo stato di difficoltà finanziaria attuale o prospettica del debitore alla data di delibera della concessione.*

A questo proposito, la normativa di riferimento definisce come concessioni potenzialmente individuabili come forbearance:

- I. *le misure che comportano una modifica dei termini e delle condizioni di un contratto, sia a fronte dell'esercizio di clausole previste nel contratto stesso, sia a seguito di una nuova contrattazione con la Banca (rinegoziazioni);*
- II. *le misure che comportano l'erogazione a favore di un debitore in difficoltà finanziaria di un nuovo finanziamento per consentire il soddisfacimento dell'obbligazione preesistente (rifinanziamenti): il rifinanziamento totale o parziale di un'esposizione in essere si configura nel momento in cui un nuovo fido erogato consente al debitore di adempiere alle obbligazioni derivanti da preesistenti contratti di debito.*

Per ciò che attiene al primo aspetto, le concessioni riconducibili alla categoria della forbearance, a prescindere dalla forma adottata (rinegoziazione o rifinanziamento), devono risultare agevolative per il debitore rispetto ai termini contrattuali originariamente pattuiti con la Banca, ovvero rispetto alle condizioni che la stessa praticerebbe a debitori con il medesimo profilo di rischio; inoltre, devono essere finalizzate esclusivamente a consentire al debitore di onorare gli impegni e le scadenze di nuova pattuizione.

Le tipologie di misure di forbearance possono essere di breve e di lungo periodo a seconda della natura temporanea o permanente della difficoltà finanziaria; esse sono inoltre distinte tra le misure "economicamente sostenibili", ovvero che contribuiscono realmente a ridurre l'ammontare residuo dovuto dal debitore sui finanziamenti ottenuti e quelle "non sostenibili".

In conformità a quanto previsto sul punto dalle linee guida della Banca d'Italia sulle esposizioni deteriorate, una soluzione comprendente misure di short term forbearance dovrebbe essere considerata economicamente sostenibile ove:

- l'istituto può dimostrare (in base alle informazioni finanziarie documentate ragionevoli) che il cliente può permettersi la forbearance concessa;
- le misure a breve termine sono realmente applicate temporaneamente e l'istituto ha accertato ed è in grado di attestare, sulla base di informazioni finanziarie ragionevoli, che il cliente dimostra la capacità di rimborsare l'importo originario o quello nuovo concordato su tutto il capitale e gli interessi a partire dalla fine della concessione dello short term;
- nessun'altra misura di forbearance a breve termine è stata applicata in passato per la stessa esposizione (anche se quelli potrebbero rimandare a contratti separati se il prestito è stato rifinanziato nel corso di una procedura di forbearance in precedenza).

Una soluzione comprendente misure di long term forbearance dovrebbe invece essere considerata economicamente sostenibile ove:

- l'istituto può dimostrare (in base alle informazioni finanziarie documentate ragionevoli) che il cliente può realisticamente sostenere la soluzione di forbearance;
- la risoluzione delle esposizioni in essere che presentano ritardi di pagamento è affrontata interamente e si prevede una riduzione significativa del saldo residuo dovuto dal debitore nel medio-lungo periodo;
- nel caso in cui sono state concesse precedenti soluzioni di forbearance per un'esposizione, comprese le eventuali misure precedenti a lungo termine, la banca deve garantire adeguati controlli interni a che questa successiva forbearance soddisfi i criteri di attuabilità. Questi controlli sono sempre inclusi, al minimo, nell'analisi sottesa all'approvazione da parte del competente organo aziendale.

Per ciò che attiene al secondo aspetto, la valutazione delle difficoltà finanziarie deve essere basata sulla situazione del debitore, senza tenere conto delle garanzie reali o di eventuali garanzie fornite da terzi. Inoltre, nella nozione di "debitore" è necessario includere tutte le persone fisiche e giuridiche appartenenti al gruppo del debitore. La valutazione della situazione di difficoltà finanziaria delle controparti è effettuata tenuto conto di:

- n. *"presunzioni assolute", ovvero condizioni che implicano automaticamente la difficoltà finanziaria della controparte e non richiedono ulteriori approfondimenti;*
- o. *"presunzioni relative", condizioni che sottendono una difficoltà finanziaria della controparte a meno di prova contraria. In tali circostanze, è dimostrabile, sulla base di specifiche analisi, che la controparte non versi in stato di difficoltà finanziaria.*

Sono da considerate presunzioni assolute:

- la circostanza che l'esposizione oggetto di concessione, ovvero il debitore nel suo complesso, sia classificato come deteriorato al momento della delibera della misura di forbearance o lo sarebbe in assenza della concessione di tale misura;
- la rinegoziazione del contratto o il rifinanziamento del debito che comportano per la Banca la rinuncia totale o parziale al credito mediante cancellazioni ("write-off");
- il fatto che il debitore ha destinato il nuovo fido erogato per effettuare pagamenti in conto capitale/interessi su esposizioni deteriorate o che sarebbero state classificate come deteriorate in assenza di rifinanziamento;
- la circostanza che l'esposizione verso soggetti classificati in performing è oggetto di concessione accordata da un pool di banche;
- la presenza di uno scaduto oltre 30 giorni in uno dei rapporti in essere con la controparte nel corso dei tre mesi prima della sua modifica o rifinanziamento;
- la dichiarazione volontaria e formale da parte del cliente di trovarsi o di essere in procinto di trovarsi in difficoltà a rispettare i propri impegni finanziari.

Sono da considerate presunzioni relative:

- la circostanza che il credito oggetto di modifica delle condizioni sarebbe stato, in assenza delle stesse, scaduto da oltre 30 giorni;
- l'aumento della probabilità di default o dello score andamentale nei tre mesi antecedenti la richiesta di concessione, informazioni rivenienti dai sistemi di rating utilizzati dalla Banca;
- la presenza dell'esposizione nella categoria "sotto osservazione" nel corso dei tre mesi prima della sua modifica o rifinanziamento;
- la difficoltà finanziaria rilevata sull'eventuale gruppo di clienti connessi.

Pertanto, qualora un'esposizione incontri le presunzioni assolute, la difficoltà finanziaria del debitore può considerarsi accertata, senza la necessità di ulteriori approfondimenti; in tutti gli altri casi, è necessario procedere all'accertamento dello stato di difficoltà finanziaria attraverso uno strutturato percorso valutativo.

La funzione aziendale competente al momento della prima rilevazione delle esposizioni oggetto di concessione classifica:

- I. *Forborne Performing le esposizioni che rispettino almeno uno delle seguenti condizioni:*
  - I. *il debitore risulta classificato in Performing prima della delibera della concessione;*
  - II. *il debitore non è stato riclassificato tra le esposizioni deteriorate per effetto delle concessioni accordate;*
- I. *Forborne Non Performing le esposizioni che rispettino almeno uno delle seguenti condizioni:*
  - I. *il debitore risulta classificato fra le esposizioni deteriorate prima della conferma delle concessioni (trattasi di presunzione assoluta);*
  - II. *il debitore è stato riclassificato fra le esposizioni deteriorate, per effetto delle concessioni accordate, ivi inclusa l'ipotesi in cui (oltre alle altre casistiche regolamentari) a seguito della valutazione effettuata emergano significative perdite di valore dell'esposizione.*

La classificazione in oggetto richiede una specifica attività di monitoraggio finalizzata a:

- intercettare il presentarsi delle condizioni che conducono alla modifica dell'attributo da Forborne Performing a Forborne Non Performing o viceversa;
- riscontrare le condizioni normativamente previste per la perdita dell'attributo "forborne".

Con riferimento a quest'ultimo aspetto, per le esposizioni oggetto di concessione sono previsti tempi di permanenza diversi a seconda che si tratti di posizioni deteriorate o non deteriorate.

- controparte Performing: 24 mesi (cosiddetto "probation period");
- controparte Non Performing: 12 mesi (cosiddetto "cure period").

Più in dettaglio, la cessazione dello stato di "Forborne Non Performing" è subordinata alla preventiva riclassifica dell'esposizione tra le "Forborne Performing"; la funzione aziendale competente pertanto, nello svolgimento dell'attività di monitoraggio verifica che siano rispettate tutte le seguenti condizioni:

- sono venuti meno i presupposti per classificare il debitore come deteriorato;
- l'esposizione non è considerata come oggetto di una riduzione di valore o in stato in default;
- sono trascorsi 12 mesi dalla classificazione come forborne non performing;
- il debitore non ha necessità di ricorrere all'esercizio delle garanzie per poter adempiere in toto ai suoi pagamenti, secondo il piano di rimborso previsto nella concessione;
- vi è l'assenza di scaduti o assenza di ragionevoli dubbi in merito al rispetto delle condizioni rinegoziate;
- il debitore ha rimborsato, mediante pagamenti regolari, un ammontare pari al totale di tutti gli importi precedentemente scaduti (se presenti alla data di riconoscimento delle misure di concessione) o pari all'importo oggetto di cancellazione nell'ambito delle misure di concessione (in assenza di importi scaduti), oppure ha dimostrato in altro modo la propria capacità di conformarsi alle condizioni fissate per il periodo successivo al riconoscimento delle misure di concessione.

La funzione aziendale competente è tenuta a condurre un'analisi finanziaria del debitore al fine di stabilire l'assenza di criticità riguardanti il rimborso integrale del credito. Inoltre, nella nozione di "debitore" sono incluse tutte le persone fisiche e giuridiche appartenenti al gruppo del debitore: la valutazione si estende anche a tali ultimi soggetti al fine di verificare che non ci siano situazioni di difficoltà a livello di gruppo che possano compromettere la capacità del debitore di adempiere le proprie obbligazioni nei confronti della Banca.

Se al termine del "cure period" le condizioni non risultano rispettate, l'esposizione continua ad essere classificata come forborne non performing fino alla successiva verifica, ripetuta con cadenza trimestrale.

In caso di più concessioni accordate allo stesso cliente deteriorato, il passaggio a forborne performing è subordinato al verificarsi delle condizioni di cui ai punti precedenti su tutte le concessioni; tale regola è necessaria in quanto la classificazione è collegata alla controparte, di conseguenza non è possibile osservare sul medesimo cliente delle esposizioni in forborne non performing ed esposizioni in forborne performing.

Al fine, invece, di rimuovere l'attributo di forborne performing con il ritorno dell'esposizione tra quelle "in bonis", è necessario accertare preliminarmente il sussistere di tutte le condizioni di seguito elencate:

- I. *devono esser trascorsi almeno 24 mesi dall'assegnazione dell'attributo forborne performing (completamento del "probation period");*
- II. *per almeno metà del probation period è stato pagato un ammontare significativo di capitale e interessi;*
- III. *al termine del probation period il debitore non presenta nessuna esposizione scaduta da più di 30 gg e contestualmente non sussistono preoccupazioni sulla sua capacità di adempiere alle obbligazioni, dal momento che il debitore ha effettuato pagamenti regolari in linea con il contratto in termini di capitale e/o interessi ed è stata verificata l'assenza di situazioni di anomalia relative allo stato di difficoltà finanziaria del cliente.*

Se al termine del probation period le condizioni non risultassero rispettate, l'esposizione continuerebbe a essere classificata come forborne e la verifica della stessa verrebbe ripetuta con cadenza trimestrale.

Analogamente a quanto osservato per le esposizioni oggetto di concessioni deteriorate, qualora fossero presenti più concessioni forborne riconducibili al medesimo cliente, nel caso in cui al termine del probation period di ciascuna esposizione tutte le condizioni risultassero simultaneamente verificate, la singola esposizione perde l'attributo di forborne. Il debitore torna "in bonis" quando tutte le esposizioni avranno perso l'attributo di forborne.

Diversamente, qualora durante il probation period siano accordate ulteriori misure di forbearance e/o nel caso in cui l'esposizione oggetto di concessione diventi scaduta da più di 30 giorni, la posizione diventa automaticamente forborne non performing, ma solo se proveniente da una precedente condizione di forborne non performing. In ogni caso, la funzione aziendale competente è tenuta a condurre un'analisi finanziaria del debitore al fine di stabilire l'assenza di criticità riguardanti la difficoltà finanziaria del debitore ovvero il rimborso integrale del credito.

Con riguardo, infine, al profilo valutativo delle esposizioni oggetto di concessioni, si ribadisce che il censimento di una forbearance su una esposizione non deteriorata rappresenta una causa di classificazione dell'esposizione stessa in Stadio 2 (ove non già classificata in tale stadio di rischio, ovvero in stadio 3 in quanto deteriorata): ciò comporta la necessità di procedere alla stima delle rettifiche di valore complessive di tipo lifetime, applicando il medesimo modello di impairment già illustrato per il complessivo portafoglio di esposizioni creditizie della Banca, tenuto conto delle condizioni contrattuali oggetto di rinegoziazione con le controparti interessate.

**INFORMAZIONI DI NATURA QUANTITATIVA  
QUALITA' DEL CREDITO**
**A.1 Esposizioni creditizie deteriorate e non deteriorate: consistenze, rettifiche di valore, dinamica, distribuzione economica e territoriale.**
**A.1.1 Distribuzione delle esposizioni creditizie per portafogli di appartenenza e per qualità creditizia (valori di bilancio)**

Portafogli/qualità	Sofferenze	Inadempienze probabili	Esposizioni scadute deteriorate	Esposizioni scadute non deteriorate	Altre esposizioni non deteriorate	Totale
1. Attività finanziarie va-lutate al costo ammortizzato	1.255	1.328	100	3.356	110.617	116.655
2. Attività finanziarie va-lutate al fair value con impatto sulla redditività complessiva	-	-	-	-	39.125	39.125
3. Attività finanziarie de-signate al fair value	-	-	-	-	-	-
4. Altre attività finanziarie obbligatoriamente valutate al fair value	-	-	-	10	51	61
5. Attività finanziarie in corso di dismissione	-	-	-	-	-	-
6. Attività finanziarie in corso di dismissione						
<b>Totale al 31.12.2018</b>	<b>1.255</b>	<b>1.328</b>	<b>100</b>	<b>3.366</b>	<b>149.792</b>	<b>155.840</b>

Si fa presente che in corrispondenza delle "attività finanziarie valutate al costo ammortizzato" alla data di riferimento del bilancio sono presenti

- finanziamenti oggetto di concessione non deteriorati (forborne-performing), il cui valore di bilancio ammonta ad euro 858 mila;
- finanziamenti oggetto di concessione deteriorati (forborne-non performing) così ripartiti:
  - I. inadempienze probabili, il cui valore di bilancio ammonta ad euro 550 mila;
  - II. tra le sofferenze non si riscontrano finanziamenti oggetto di concessione.



**A.1.2 Distribuzione delle esposizioni creditizie per portafogli di appartenenza e per qualità creditizia (valori lordi e netti)**

Portafogli/qualità	Attività deteriorate				Attività non deteriorate			Totale (esposizione netta)
	Esposizione lorda	Rettifiche di valore complessive	Esposizione netta	Write-off parziali complessivi <sup>o</sup>	Esposizione lorda	Rettifiche di valore complessive	Esposizione netta	
1. Attività finanziarie valutate al costo ammortizzato	6.690	4.008	2.682	-	115.286	1.314	113.972	116.655
2. Attività finanziarie valutate al fair value con impatto sulla redditività complessiva	-	-	-	-	39.130	5	39.125	39.125
3. Attività finanziarie designate al fair value	-	-	-	-	X	X	-	-
4. Altre attività finanziarie obbligatoriamente valutate al fair value	-	-	-	-	X	X	61	61
5. Attività finanziarie in corso di dismissione	-	-	-	-	-	-	-	-
<b>Totale al 31.12.2018</b>	<b>6.690</b>	<b>4.008</b>	<b>2.682</b>	<b>-</b>	<b>154.416</b>	<b>1.319</b>	<b>153.158</b>	<b>155.840</b>

**A.1.3 distribuzione delle attività finanziarie per fasce di scaduto (valori di bilancio)**

	Primo stadio			Secondo stadio			Terzo stadio		
	Da 1 giorno a 30 giorni	Da oltre 30 giorni fino a 90 giorni	Oltre 90 giorni	Da 1 giorno a 30 giorni	Da oltre 30 giorni fino a 90 giorni	Oltre 90 giorni	Da 1 giorno a 30 giorni	Da oltre 30 giorni fino a 90 giorni	Oltre 90 giorni
1. Attività finanziarie valutate al costo ammortizzato	1.412	-	-	888	915	140	61	7	2.614
2. Attività finanziarie valutate al fair value con impatto sulla redditività complessiva	-	-	-	-	-	-	-	-	-
Totale 31/12/2018	1.412	-	-	888	915	140	61	7	2.614

**A.1.4 attività finanziarie, impegni a erogare fondi e garanzie finanziarie rilasciate: dinamica delle rettifiche di valore complessive e degli accantonamenti complessivi**

Causali/ stadi di rischio	Rettifiche di valore complessive							
	Attività rientranti nel primo stadio				Attività rientranti nel secondo stadio			
	Attività finanziarie valutate al costo ammortizzato	Attività finanziarie valutate al fair value con impatto sulla redditività complessiva	di cui: svalutazioni individuali	di cui: svalutazioni collettive	Attività finanziarie valutate al costo ammortizzato	Attività finanziarie valutate al fair value con impatto sulla redditività complessiva	di cui: svalutazioni individuali	di cui: svalutazioni collettive
Esistenze iniziali	1.123	-	162	1.924	437	-	63	374
Variazioni in aumento da attività finanziarie acquisite o originarie	-	-	-	-	-	-	-	-
Cancellazioni di-verse dai write-off	-	-	-	-	-	-	-	-
Rettifiche/ riprese di valore nette per rischio di credito (+/-)	(704)	5	(162)	(542)	453	-	(62)	515
Modifiche contrattuali senza cancellazioni	-	-	-	-	-	-	-	-
Cambiamenti della metodologia di stima	-	-	-	-	-	-	-	-
Write-off	-	-	-	-	-	-	-	-
Altre variazioni	(52)	-	-	(52)	3	-	-	5
Rimanenze finali	367	5	-	1.329	893	-	-	895
Recuperi da incasso su attività finanziarie oggetto di write-off	54	-	-	51	-	-	-	-
Write-off rilevati direttamente a conto economico	-	-	-	-	-	-	-	-

Causali/ stadi di rischio	Rettifiche di valore complessive				Di cui: atti- vità finan- ziarie de- teriorate acquisite o originate	Accantonamenti complessivi su impegni a erogare fondi e garanzie finanziarie rilasciate			Totale
	Attività rientranti nel terzo stadio					Primo stadio	Secondo stadio	Terzo stadio	
	Attività finanziarie valutate al costo ammortiz- zato	Attività finanziarie valutate al fair value con impac- to sulla redditività comples- siva	di cui: sva- lutazioni individuali	di cui: sva- lutazioni collettive					
Esistenze ini-ziali	-	-	-	-	-	-	-	-	1.560
Variazioni in au-mento da attività finanziarie acquisite o originate	132	-	132	-	-	-	-	-	132
Cancel- lazioni diver-se dai write-off	-	-	-	-	-	-	-	-	-
Rettifiche/ riprese di valore nette per rischio di credito (+/-)	3.876	-	3.876	-	-	9	1	-	3.639
Modifiche con- trat-tuali senza can- cel-lazioni	-	-	-	-	-	-	-	-	-
Cambia- menti della metodolo- gia di sti-ma	-	-	-	-	-	-	-	-	-
Write-off	-	-	-	-	-	-	-	-	-
Altre varia- zioni	-	-	-	-	-	-	-	-	(49)
Rimanenze fi-nali	4.008	-	4.008	-	-	9	1	-	5.282
Recuperi da incasso su attività finanzia-rie oggetto di write-off	-	-	-	-	-	-	-	-	54
Write-off rilevati direttamen- te a con-to economico	-	-	-	-	-	-	-	-	-

**A.1.5 Attività finanziarie, impegni a erogare fondi e garanzie finanziarie rilasciate: trasferimenti tra i diversi stadi di rischio di credito (valori lordi e nominali)**

Portafogli/stadi di rischio	Esposizione lorda/valore nominale					
	Trasferimenti tra primo stadio e secondo stadio		Trasferimenti tra secondo stadio e terzo stadio		Trasferimenti tra primo stadio e terzo stadio	
	Da primo a secondo stadio	Da secondo stadio a primo stadio	Da secondo stadio a terzo stadio	Da terzo stadio a secondo stadio	Da primo stadio a terzo stadio	Da terzo stadio a primo stadio
1. Attività finanziarie valutate al costo ammortizzato	7979	1.336	666	-	1.800	-
2. Attività finanziarie valutate al fair value con impatto sulla redditività complessiva	-	-	-	-	-	-
3. Impegni a erogare fondi e garanzie finanziarie rilasciate	154	-	-	-	4	-
<b>Totale 31/12/2018</b>	<b>8.133</b>	<b>1.336</b>	<b>666</b>	<b>-</b>	<b>1.804</b>	<b>-</b>

**A.1.6 Esposizioni creditizie per cassa e fuori bilancio verso clientela: valori lordi, netti e fasce di scaduto**

Tipologie esposizioni/valori	Esposizione lorda		Rettifiche di valore complessive e accantonamenti complessivi	Esposizione netta	Write-off parziali complessivi*
	Attività deteriorate	Attività non deteriorate			
<b>A. ESPOSIZIONI CREDITIZIE PER CASSA</b>					
a) Sofferenze	-	X	-	-	-
- di cui: esposizioni oggetto di concessioni	-	X	-	-	-
b) Inadempienze probabili	-	X	-	-	-
- di cui: esposizioni oggetto di concessioni	-	X	-	-	-
c) Esposizioni scadute deteriorate	-	X	-	-	-
- di cui: esposizioni oggetto di concessioni	-	X	-	-	-
d) Esposizioni scadute non deteriorate	X	-	-	-	-
- di cui: esposizioni oggetto di concessioni	X	-	-	-	-
e) Altre esposizioni non deteriorate	X	14.896	43	14.853	-

- di cui: esposizioni oggetto di concessioni	X	-	-	-	-
<b>TOTALE A</b>	-	<b>14.896</b>	<b>43</b>	<b>14.853</b>	-
<b>B. ESPOSIZIONI CREDITIZIE FUORI BILANCIO</b>					
a) Deteriorate	-	X	-	-	-
b) Non deteriorate	X	-	-	-	-
<b>TOTALE B</b>	-	-	-	-	-
<b>TOTALE A+B</b>	-	<b>14.896</b>	<b>43</b>	<b>14.853</b>	-

**A.1.7 esposizioni creditizie per cassa e fuori bilancio verso clientela: valori lordi e netti**

Tipologie esposizioni/ valori	Esposizione lorda		Rettifiche di valore complessive e accantonamenti complessivi	Esposizione netta	Write-off parziali complessivi*
	Attività deteriorate	Attività non deteriorate			
<b>A. ESPOSIZIONI CREDITIZIE PER CASSA</b>					
a) Sofferenze	4.672	X	3.417	1.255	-
- di cui: esposizioni oggetto di concessioni	-	X	-	-	-
b) Inadempienze probabili	1.873	X	545	1.328	-
- di cui: esposizioni oggetto di concessioni	710	X	160	550	-
c) Esposizioni scadute deteriorate	145	X	46	100	-
- di cui: esposizioni oggetto di concessioni	-	X	-	-	-
d) Esposizioni scadute non deteriorate	X	3.566	200	3.366	-
- di cui: esposizioni oggetto di concessioni	X	-	-	-	-
e) Altre esposizioni non deteriorate	X	136.014	1.075	134.939	-
- di cui: esposizioni oggetto di concessioni	X	892	34	858	-
<b>TOTALE A</b>	<b>(6.690)</b>	<b>(139.580)</b>	<b>5.283</b>	<b>140.987</b>	-
<b>B. ESPOSIZIONI CREDITIZIE FUORI BILANCIO</b>					
a) Deteriorate	504	X	-	504	-
b) Non deteriorate	X	12.066	7	12.059	-
<b>TOTALE B</b>	<b>504</b>	<b>12.066</b>	<b>7</b>	<b>12.563</b>	-
<b>TOTALE A+B</b>	<b>7.194</b>	<b>151.646</b>	<b>5.291</b>	<b>153.550</b>	-

**A 1.8 esposizioni creditizie per cassa verso banche: dinamica delle esposizioni deteriorate lorde**

Alla data di chiusura del Bilancio la Banca non evidenzia esposizioni creditizie deteriorate verso banche.

**A 1.8 BIS esposizioni creditizie per cassa verso banche: dinamica delle esposizioni lorde oggetto di concessioni distinte per qualità creditizia**

Alla data di chiusura del Bilancio la Banca non evidenzia esposizioni creditizie deteriorate verso banche

**A.1.9 Esposizioni creditizie per cassa verso clientela: dinamica delle esposizioni deteriorate lorde**

Causali/Categorie	Sofferenze	Inadempienze probabili	Esposizioni scadute deteriorate
A. Esposizione lorda iniziale	2.606	1.131	1.175
- di cui: esposizioni cedute non cancellate	-	-	-
B. Variazioni in aumento	2.439	1.157	115
B.1 ingressi da esposizioni non deteriorate	2.119	279	113
B.2 ingressi da attività finanziarie impaired ac-quisite o originate	-	-	-
B.3 trasferimenti da altre categorie di esposizioni deteriorate	320	877	-
B.4 modifiche contrattuali senza cancellazioni	-	-	-
B.5 altre variazioni in aumento	-	1	2
C. Variazioni in diminuzione	(373)	(415)	(1.145)
C.1 uscite verso esposizioni non deteriorate	(312)	(228)	-
C.2 write-off	(61)	-	-
C.3 incassi	-	-	-
C.4 realizzi per cessioni	-	-	-
C.5 perdite da cessione	-	-	-
C.6 trasferimenti ad altre categorie di esposizioni deteriorate	-	(187)	(1.145)
C.7 modifiche contrattuali senza cancellazioni	-	-	-
C.8 altre variazioni in diminuzione	-	-	-
D. Esposizione lorda finale	4.672	1.873	145
- di cui: esposizioni cedute non cancellate	-	-	-

**A.1.7bis Esposizioni creditizie per cassa verso clientela: dinamica delle esposizioni oggetto di concessioni lorde distinte per qualità creditizia**

Causali/Categorie	Esposizioni oggetto di concessioni: deteriorate	Esposizioni oggetto di concessioni: non deteriorate
<b>A. Esposizione lorda iniziale</b>	<b>889</b>	<b>820</b>
- di cui: esposizioni cedute non cancellate	-	-
<b>B. Variazioni in aumento</b>	<b>1</b>	<b>418</b>
B.1 ingressi da esposizioni non deteriorate non oggetto di concessioni	-	384
B.2 ingressi da esposizioni non deteriorate oggetto di concessioni	-	X
B.3 ingressi da esposizioni oggetto di concessioni deteriorate	X	34
B.4 altre variazioni in aumento	1	-

<b>C. Variazioni in diminuzione</b>	<b>(180)</b>	<b>(346)</b>
C.1 uscite verso esposizioni non deteriorate non oggetto di concessioni	X	(270)
C.2 uscite verso esposizioni non deteriorate oggetto di concessioni	(34)	X
C.3 uscite verso esposizioni oggetto di concessioni deteriorate	X	-
C.4 write-off	-	-
C.5 incassi	(75)	(76)
C.6 realizzi per cessioni	-	-
C.7 perdite da cessione	-	-
C.8 altre variazioni in diminuzione	(71)	-
<b>D. Esposizione lorda finale</b>	<b>710</b>	<b>892</b>
- di cui: esposizioni cedute non cancellate	-	-

#### A 1.10 Esposizioni creditizie per cassa deteriorate verso banche: dinamica delle rettifiche di valore complessive

Alla data di chiusura del Bilancio la Banca non evidenzia esposizioni creditizie deteriorate verso banche.

#### A.1.11 Esposizioni creditizie per cassa verso clientela deteriorate: dinamica delle rettifiche di valore complessive

Causali/Categorie	Sofferenze		Inadempienze probabili		Esposizioni scadute deteriorate	
	Totale	Di cui: esposizioni oggetto di concessioni	Totale	Di cui: esposizioni oggetto di concessioni	Totale	Di cui: esposizioni oggetto di concessioni
A. Rettifiche complessive iniziali	2.481	-	329	46	227	102
- di cui: esposizioni cedute non cancellate	-	-	-	-	-	-
B. Variazioni in aumento	1.103	-	317	133	30	-
B.1 rettifiche di valore di attività impaired acquisite o originate	18	X	113	X	1	X
B.2 altre rettifiche di valore	987	-	52	31	29	-
B.3 perdite da cessione	-	-	-	-	-	-
B.4 trasferimenti da altre categorie di esposizioni deteriorate	97	-	152	102	-	-
B.5 modifiche contrattuali senza cancellazioni	-	X	-	X	-	X
B.6 altre variazioni in aumento	1	-	-	-	-	-
C. Variazioni in diminuzione	(167)	-	(101)	(19)	(211)	(102)
C.1 riprese di valore da valutazione	(85)	-	(33)	(1)	(6)	-
C.2 riprese di valore da incasso	(21)	-	(4)	-	(16)	-
C.3 utili da cessione	-	-	-	-	-	-
C.4 write-off	(61)	-	-	-	-	-
C.5 trasferimenti ad altre categorie di esposizioni deteriorate	-	-	(64)	(18)	(189)	(102)
C.6 modifiche contrattuali senza cancellazioni	-	X	-	X	-	X
C.7 altre variazioni in diminuzione	-	-	-	-	-	-
D. Rettifiche complessive finali	3.417	-	545	160	46	-
- di cui: esposizioni cedute non cancellate	-	-	-	-	-	-

**A.2 classificazione attività finanziarie, degli impegni a erogare fondi e delle garanzie finanziarie rilasciate in base ai rating esterni e interni**

**A.2.1 Distribuzione Delle Attività Finanziarie, Degli Impegni A Erogare Fondi E Delle Garanzie Finanziarie Rilasciate: Per Classi Di Rating Esterni (Valori Lordi)**

Esposizioni	Classi di rating esterni						Senza rating	Totale
	Classe 1	Classe 2	Classe 3	Classe 4	Classe 5	Classe 6		
A. Attività finanziarie valutate al costo ammortizzato	-	-	31.643	-	-	-	90.334	121.976
- Primo stadio	-	-	31.643	-	-	-	70.164	101.806
- Secondo stadio	-	-	-	-	-	-	13.480	13.480
- Terzo stadio	-	-	-	-	-	-	6.690	6.690
B. Attività finanziarie valutate al fair value con impatto sulla redditività complessiva	-	-	39.130	-	-	-	-	39.130
- Primo stadio	-	-	39.130	-	-	-	-	39.130
- Secondo stadio	-	-	-	-	-	-	-	-
- Terzo stadio	-	-	-	-	-	-	-	-
Totale (A+B)	-	-	70.772	-	-	-	90.334	161.106
di cui: attività finanziarie impaired acquisite o originate	-	-	-	-	-	-	-	-
C. Impegni a erogare fondi e garanzie finanziarie rilasciate								
- Primo stadio	-	-	-	-	-	-	7.458	7.458
- Secondo stadio	-	-	-	-	-	-	2.174	2.174
- Terzo stadio	-	-	-	-	-	-	504	504
Totale (C)	-	-	-	-	-	-	10.136	10.136
Totale (A+B+C)	-	-	70.772	-	-	-	100.469	171.242



**A.3 distribuzione delle esposizioni garantite per tipologia di garanzia**

**A.3.2 Esposizioni creditizie verso clientela garantite**

	Esposizione lorda	Esposizione netta	Garanzie reali (1)				Garanzie personali (2)									Totale (1)+(2)
			Immobiliari - Ipotecche	Immobiliari - Leasing Finanziario	Titoli	Altre garanzie reali	Derivati su crediti					Crediti di firma				
							CLN	Altri derivati				Amministrazione pubbliche	Banche	Altre società finanziarie	Altri soggetti	
								Controparti centrali	Banche	Altre società finanziarie	Altri soggetti					
1. Esposizioni creditizie per cassa garantite:	67.820	63.017	30.246	-	863	2.332	-	-	-	-	-	-	11.839	-	20.200	65.479
1.1 totalmente garantite	65.365	60.718	30.246	-	863	1.916	-	-	-	-	-	-	11.050	-	18.854	62.929
- di cui deteriorate	5.769	2.218	1.062	-	-	-	-	-	-	-	-	-	699	-	457	2.218
1.2 parzialmente garantite	2.455	2.298	-	-	-	416	-	-	-	-	-	-	788	-	1.345	2.550
- di cui deteriorate	499	362	-	-	-	-	-	-	-	-	-	-	22	-	1.345	1.367
2. Esposizioni creditizie "fuori bilancio" garantite:	9.145	9.141	-	-	-	125	-	-	-	-	-	-	361	-	8.565	9.052
2.1 totalmente garantite	8.861	8.858	-	-	-	75	-	-	-	-	-	-	319	-	8.465	8.859
- di cui deteriorate	500	500	-	-	-	-	-	-	-	-	-	-	-	-	500	500
2.2 parzialmente garantite	284	284	-	-	-	50	-	-	-	-	-	-	42	-	100	192
- di cui deteriorate	-	-	-	-	-	-	-	-	-	-	-	-	-	-	-	-

**B. DISTRIBUZIONE E CONCENTRAZIONE DELLE ESPOSIZIONI CREDITIZIE**

**B.1 Distribuzione settoriale delle esposizioni creditizie per cassa e "fuori bilancio" verso clientela**

Esposizioni/Controparti	Amministrazioni pubbliche		Società finanziarie		Società finanziarie (di cui: imprese di assicurazione)	
	Esposizione netta	Rettifiche valore complessive	Esposizione netta	Rettifiche valore complessive	Esposizione netta	Rettifiche valore complessive
A. Esposizioni creditizie per cassa						
A.1 Sofferenze	-	-	-	-	-	-
- di cui esposizioni oggetto di concessioni	-	-	-	-	-	-
A.2 Inadempienze probabili	-	-	-	-	-	-
- di cui esposizioni oggetto di concessioni	-	-	-	-	-	-
A.3 Esposizioni scadute deteriorate	-	-	-	-	-	-
- di cui esposizioni oggetto di concessioni	-	-	-	-	-	-
A.4 Esposizioni non deteriorate	70.763	-	749	4	-	-
- di cui esposizioni oggetto di concessioni	-	-	-	-	-	-
<b>Totale (A)</b>	<b>(70.763)</b>	<b>-</b>	<b>(749)</b>	<b>4</b>	<b>-</b>	<b>-</b>
B. Esposizioni creditizie fuori bilancio						
B.1 Esposizioni deteriorate	-	-	-	-	-	-
B.2 Esposizioni non deteriorate	(200)	-	-	-	-	-
<b>Totale (B)</b>	<b>(200)</b>	<b>-</b>	<b>(140)</b>	<b>-</b>	<b>-</b>	<b>-</b>
<b>Totale (A+B) - 31/12/2018</b>	<b>(70.963)</b>	<b>-</b>	<b>(889)</b>	<b>4</b>	<b>-</b>	<b>-</b>

Esposizioni/Controparti	Società non finanziarie		Famiglie	
	Esposizione netta	Rettifiche valore complessive	Esposizione netta	Rettifiche valore complessive
A. Esposizioni creditizie per cassa				
A.1 Sofferenze	1.124	2.418	131	1.000
- di cui esposizioni oggetto di concessioni	-	-	-	-
A.2 Inadempienze probabili	986	437	341	108
- di cui esposizioni oggetto di concessioni	471	150	79	11
A.3 Esposizioni scadute deteriorate	54	23	46	23
- di cui esposizioni oggetto di concessioni	-	-	-	-
A.4 Esposizioni non deteriorate	38.601	662	28.193	610
- di cui esposizioni oggetto di concessioni	755	24	103	10
<b>Totale (A)</b>	<b>(40.765)</b>	<b>3.540</b>	<b>(28.711)</b>	<b>1.740</b>
B. Esposizioni creditizie fuori bilancio				
B.1 Esposizioni deteriorate	504	-	-	-
B.2 Esposizioni non deteriorate	9.286	3	2.433	4
<b>Totale (B)</b>	<b>(9.790)</b>	<b>3</b>	<b>(2.433)</b>	<b>4</b>
<b>Totale (A+B)</b>	<b>(50.555)</b>	<b>3.543</b>	<b>(31.144)</b>	<b>1.744</b>

**B.2 Distribuzione territoriale delle esposizioni creditizie per cassa e fuori bilancio verso clientela (mondo)**

Esposizioni/Aree geografiche	Italia		Altri paesi europei		America
	Esposizione netta	Rettifiche valore complessive	Esposizione netta	Rettifiche valore complessive	Esposizione netta
A. Esposizioni creditizie per cassa					
A.1 Sofferenze	1.255	3.417	-	-	-
A.2 Inadempienze probabili	1.328	545	-	-	-
A.3 Esposizioni scadute deteriorate	100	46	-	-	-
A.4 Esposizioni non deteriorate	138.304	1.275	-	-	-
<b>TOTALE A</b>	<b>140.987</b>	<b>5.283</b>	-	-	-
B. Esposizioni creditizie fuori bilancio					
B.1 Esposizioni deteriorate	504	-	-	-	-
B.2 Esposizioni non deteriorate	12.059	7	-	-	-
<b>TOTALE B</b>	<b>12.563</b>	<b>7</b>	-	-	-
<b>TOTALE (A+B) - 31/12/2018</b>	<b>153.550</b>	<b>5.291</b>	-	-	-

**B.2 Distribuzione territoriale delle esposizioni creditizie per cassa e fuori bilancio verso clientela (Italia)**

Esposizioni/Aree geografiche	Italia Nord Ovest		Italia Nord Est		Italia Centro		Italia Sud e Isole	
	Esposizione netta	Rettifiche valore complessive	Esposizione netta	Rettifiche valore complessive	Esposizione netta	Rettifiche valore complessive	Esposizione netta	Rettifiche valore complessive
A. Esposizioni creditizie per cassa								
A.1 Sofferenze	-	-	-	-	-	-	1.255	3.417
A.2 Inadempienze probabili	-	-	-	-	-	-	1.328	545
A.3 Esposizioni scadute deteriorate	-	-	-	-	-	-	100	46
A.4 Esposizioni non deteriorate	319	2	923	6	72.306	86	64.756	1181
<b>Totale (A)</b>	<b>319</b>	<b>2</b>	<b>923</b>	<b>6</b>	<b>72.306</b>	<b>86</b>	<b>67.438</b>	<b>5.189</b>
B. Esposizioni creditizie fuori bilancio								
B.1 Esposizioni deteriorate	-	-	-	-	-	-	504	-
B.2 Esposizioni non deteriorate	-	-	-	-	-	-	12.059	7
<b>Totale (B)</b>	<b>-</b>	<b>-</b>	<b>-</b>	<b>-</b>	<b>-</b>	<b>-</b>	<b>12.563</b>	<b>7</b>
<b>Totale (A+B) 31/12/2018</b>	<b>319</b>	<b>2</b>	<b>923</b>	<b>6</b>	<b>72.306</b>	<b>86</b>	<b>80.001</b>	<b>5.196</b>

**B.3 Distribuzione territoriale delle esposizioni creditizie per cassa e fuori bilancio verso banche (mondo)**

Esposizioni/Aree geografiche	Italia		Altri paesi europei		America
	Esposizione netta	Rettifiche valore complessive	Esposizione netta	Rettifiche valore complessive	Esposizione netta
A. Esposizioni creditizie per cassa					
A.1 Sofferenze	-	-	-	-	-
A.2 Inadempienze probabili	-	-	-	-	-
A.3 Esposizioni scadute deteriorate	-	-	-	-	-
A.4 Esposizioni non deteriorate	14.853	43	-	-	-
<b>TOTALE A</b>	<b>14.853</b>	<b>43</b>	<b>-</b>	<b>-</b>	<b>-</b>
B. Esposizioni creditizie fuori bilancio					
B.1 Esposizioni deteriorate	-	-	-	-	-
B.2 Esposizioni non deteriorate	-	-	-	-	-
<b>TOTALE B</b>	<b>-</b>	<b>-</b>	<b>-</b>	<b>-</b>	<b>-</b>
<b>TOTALE (A+B) - 31/12/2018</b>	<b>14.853</b>	<b>43</b>	<b>-</b>	<b>-</b>	<b>-</b>

Esposizioni/Aree geografiche	America		Asia		Resto del mondo	
	Esposizione netta	Rettifiche valore complessive	Esposizione netta	Rettifiche valore complessive	Esposizione netta	Rettifiche valore complessive
A. Esposizioni creditizie per cassa	-	-	-	-	-	-
A.1 Sofferenze	-	-	-	-	-	-
A.2 Inadempienze probabili	-	-	-	-	-	-
A.3 Esposizioni scadute deteriorate	-	-	-	-	-	-
A.4 Esposizioni non deteriorate	-	-	-	-	-	-
<b>TOTALE A</b>	<b>-</b>	<b>-</b>	<b>-</b>	<b>-</b>	<b>-</b>	<b>-</b>
B. Esposizioni creditizie fuori bilancio	-	-	-	-	-	-
B.1 Esposizioni deteriorate	-	-	-	-	-	-
B.2 Esposizioni non deteriorate	-	-	-	-	-	-
<b>TOTALE B</b>	<b>-</b>	<b>-</b>	<b>-</b>	<b>-</b>	<b>-</b>	<b>-</b>
<b>TOTALE (A+B) - 31/12/2018</b>	<b>-</b>	<b>-</b>	<b>-</b>	<b>-</b>	<b>-</b>	<b>-</b>

**B.3 Distribuzione territoriale delle esposizioni creditizie per cassa e fuori bilancio verso banche (Italia)**

Esposizioni/Aree geografiche	Italia Nord Ovest		Italia Nord Est		Italia Centro		Italia Sud e Isole	
	Esposizione netta	Rettifiche valore complessive	Esposizione netta	Rettifiche valore complessive				
A. Esposizioni creditizie								
A.1 Sofferenze	-	-	-	-	-	-	-	-
A.2 Inadempienze probabili	-	-	-	-	-	-	-	-
A.3 Esposizioni scadute deteriorate	-	-	-	-	-	-	-	-
A.4 Esposizioni non deteriorate	-	-	-	-	10.636	29	4.217	14
<b>Totale (A)</b>	-	-	-	-	<b>10.636</b>	<b>29</b>	<b>4.217</b>	<b>14</b>
B. Esposizioni creditizie fuori bilancio								
B.1 Esposizioni deteriorate	-	-	-	-	-	-	-	-
B.2 Esposizioni non deteriorate	-	-	-	-	-	-	-	-
<b>Totale (B)</b>	-	-	-	-	-	-	-	-
<b>Totale (A+B) - 31/12/2018</b>	-	-	-	-	<b>10.636</b>	<b>29</b>	<b>4.217</b>	<b>14</b>

**B.4 Grandi esposizioni**

EURO/ooo	Totale 31.12.2018	Totale 31.12.2017
a) Ammontare - Valore di Bilancio	89.497	93.383
b) Ammontare - Valore Ponderato	17.582	23.857
c) Numero	5	6

## C. OPERAZIONI DI CARTOLARIZZAZIONE

### Informazioni di natura qualitativa

#### 1. Operazioni di cartolarizzazione "proprie"

Nella presente Sezione è riportata l'informativa riguardante le caratteristiche della/e operazione/i di cartolarizzazione posta/e in essere dalla Banca ai sensi della L. 130/1999. La normativa richiamata disciplina la cessione "in blocco" di crediti da parte di una società (originator) ad un'altra società appositamente costituita (Special Purpose Vehicle – SPV), la quale a sua volta emette titoli collocabili sul mercato (Asset Backed Securities - ABS) al fine di finanziare l'acquisto dei crediti stessi.

Di seguito sono specificate le caratteristiche delle operazioni della specie, ivi incluse quelle ancora in essere effettuate negli esercizi precedenti.

Alla data di chiusura del presente bilancio la Banca non ha in essere operazioni di cartolarizzazione da definirsi "proprie".

#### 2. Operazioni di cartolarizzazione di "terzi"

La Banca detiene in portafoglio titoli rinvenienti da operazioni di cartolarizzazione di "terzi" per complessivi 224 mila euro.

Strumenti finanziari	Valore nominale	Valore di bilancio
Titoli – Senior	224	172
<b>Totale</b>	<b>224</b>	<b>172</b>

Trattasi di titoli privi di rating emessi dalla Società Veicolo "Lucrezia Securitisation s.r.l." nell'ambito degli interventi del Fondo di Garanzia Istituzionale per la soluzione delle crisi della Banca Padovana in A.S. e della BCC Irpina in A.S.

I titoli in portafoglio, rispettivamente con codice ISIN IT0005216392, ISIN IT0005240749 e ISIN IT0005316846 sono stati emessi dalla società veicolo a partire dal 3 ottobre 2016, a seguito della cartolarizzazione dei portafogli di sofferenze acquisiti nell'ambito dell'intervento suddetto, hanno durata decennale e corrispondono interessi trimestrali posticipati. Le attività sottostanti a detti titoli sono costituite da crediti deteriorati, in larga parte pienamente garantiti da immobili.

Tali titoli figurano nell'attivo dello Stato Patrimoniale della Banca nella Voce S.P. 40. "Attività finanziarie valutate al costo ammortizzato".

Per quanto attiene gli aspetti di carattere economico, il titolo ha comportato la rilevazione di interessi attivi al tasso del 1% annuo, per euro 2 mila.

Si precisa che relativamente alle suddette operazioni di cartolarizzazione, la Banca non svolge alcun ruolo di servicer.

La Banca non detiene alcuna interessenza nella Società Veicolo.

Nell'esercizio sono state apportate rettifiche di valore su titoli in portafoglio posseduti per euro 86 mila.

Ai fini del calcolo del relativo requisito patrimoniale la Banca utilizza il metodo standardizzato (cfr. Regolamento (UE) n. 575/2013, Parte Tre, Titolo II, Capo 5, Sezione 3, Sottosezione 3).

Conformemente a quanto disposto dalle Istruzioni di Vigilanza, per le posizioni detenute nel portafoglio di negoziazione a fini di vigilanza (trading book), il valore ponderato è stato calcolato applicando le medesime regole che la banca avrebbe applicato se la posizione fosse stata classificata nel portafoglio bancario.

Conformemente a quanto previsto alla sezione IV – Capitolo 6 – Parte Seconda - della Circolare n. 285/2013 della Banca d'Italia, la banca assume posizioni verso ciascuna cartolarizzazione a condizione che il cedente o il promotore abbia esplicitamente reso noto di mantenere nell'operazione, su base continuativa, a livello individuale – o nel caso di gruppo bancario, a livello consolidato - un interesse economico netto in misura pari almeno al 5%, secondo le modalità definite nelle disposizioni prudenziali.

Inoltre, in ossequio a quanto previsto in materia di requisiti organizzativi nelle medesime disposizioni prudenziali, preliminarmente all'assunzione delle posizioni verso le operazioni in parola, la banca deve adempiere agli obblighi di adeguata verifica (due diligence) e monitoraggio.

Ai sensi dei citati obblighi di adeguata ve

rifica (due diligence) e monitoraggio per la banca, diversa dal cedente o dal

promotore, che assume posizioni verso la cartolarizzazione, si evidenzia quanto segue.

In qualità di banca investitrice, prima di assumere posizioni verso ciascuna operazione di cartolarizzazione e per tutto il tempo in cui le stesse sono mantenute in portafoglio è svolta un'analisi approfondita e indipendente su ciascuna operazione e sulle esposizioni ad esse sottostanti, volta ad acquisire piena conoscenza dei rischi cui è la banca esposta o che verrebbe ad assumere.

In particolare, la banca ha verificato/valutato:

- **il mantenimento da parte del cedente/promotore, su base continuativa, dell'interesse economico netto;**
- **la messa a disposizione delle informazioni rilevanti per poter effettuare la due diligence;**
- **le caratteristiche strutturali della cartolarizzazione che possono incidere significativamente sull'andamento delle posizioni verso la cartolarizzazione (ad esempio: clausole contrattuali, grado di priorità nei rimborsi, regole per l'allocazione dei flussi di cassa e relativi trigger, strumenti di credit enhancement, linee di liquidità, definizione di default utilizzata, rating, analisi storica dell'andamento di posizioni analoghe);**
- **le caratteristiche di rischio delle attività sottostanti le posizioni verso la cartolarizzazione;**
- **l'andamento di precedenti cartolarizzazioni in cui siano coinvolti il medesimo cedente/promotore, aventi ad oggetto classi di attività analoghe con particolare riferimento alle perdite registrate;**
- **e comunicazioni effettuate dal cedente/promotore in merito alla due diligence svolta sulle attività cartolarizzate, sulla qualità delle eventuali garanzie reali a copertura delle stesse, etc.**

Con riferimento al monitoraggio, ai sensi di quanto specificato dalle disposizioni riguardo la necessità che la valutazione delle informazioni sia effettuata regolarmente con cadenza almeno annuale, nonché in presenza di variazioni significative dell'andamento dell'operazione, la banca ha posto in essere processi e procedure per l'acquisizione degli elementi informativi sulle attività sottostanti ciascuna operazione con riferimento a:

- **natura delle esposizioni, incidenza delle posizioni scadute da oltre 30, 60, 90 giorni;**
- **tassi di default;**
- **rimborsi anticipati;**
- **esposizioni soggette a procedure esecutive;**
- **natura delle garanzie reali;**
- **merito creditizio dei debitori;**
- **diversificazione settoriale e geografica;**
- **frequenza di distribuzione dei tassi di loan to value.**

In relazione a quanto sopra sono stati concordati, a livello centrale con il servicer, dei flussi informativi periodici, da rendere disponibili alle Bcc che hanno sottoscritto titoli della specie, per assicurare loro la conformità alla previsione normativa secondo la quale devono essere "costantemente al corrente della composizione del portafoglio di esposizioni cartolarizzate" ai sensi dell'art. 253 CRR.

I flussi periodici ricevuti dal Fondo di Garanzia Istituzionale sono trasmessi a tutte le BCC ed integrano l'Investor Report prodotto dalla società Veicolo.

4. Il mancato assolvimento di tale obbligo può comportare, a discrezione dell'Organo di Vigilanza, un aggravio del requisito patrimoniale di chi assume le posizioni verso la cartolarizzazione.

**OPERAZIONI DI CARTOLARIZZAZIONE**  
**Informazioni di natura quantitativa**

**C.2 Esposizioni derivanti dalle principali operazioni di cartolarizzazione di "terzi" ripartite per tipologia delle attività cartolarizzate e per tipo di esposizione**

Tipologia attività sottostanti/ Esposizioni	Esposizioni per cassa						Garanzie rilasciate						Linee di credito					
	Senior		Mezzanine		Junior		Senior		Mezzanine		Junior		Senior		Mezzanine		Junior	
	Valore di bilancio	Rettif./ ripr. di valore	Valore di bilancio	Rettif./ ripr. di valore	Valore di bilancio	Rettif./ ripr. di valore	Esposizione netta	Rettif./ ripr. di valore	Esposizione netta	Rettif./ ripr. di valore	Esposizione netta	Rettif./ ripr. di valore	Esposizione netta	Rettif./ ripr. di valore	Esposizione netta	Rettif./ ripr. di valore	Esposizione netta	Rettif./ ripr. di valore
- Crediti deteriorati	172	(69)	-	-	-	-	-	-	-	-	-	-	-	-	-	-	-	-

Le esposizioni riportate in Tabella fanno riferimento ai Titoli detenuti dalla Banca e riferiti ad operazioni di cartolarizzazione "di terzi" che, alla data di riferimento del bilancio, ammontano complessivamente ad euro 172 mila (valore di bilancio). Trattasi di titoli privi di rating emessi dalla Società Veicolo "Lucrezia Securitisation s.r.l." nell'ambito dei seguenti interventi del Fondo di Garanzia Istituzionale:

- I titoli "€ 211,368,000 Asset-Backed Notes due October 2026", con codice ISIN IT0005216392, sono stati emessi dalla società veicolo in data 3 ottobre 2016, a seguito della cartolarizzazione dei portafogli di sofferenze acquisiti nell'ambito dell'intervento per la soluzione delle crisi della Banca Padovana in A.S. e della BCC Irpina in A.S., hanno durata decennale e corrispondono interessi trimestrali posticipati;
- I titoli "€ 78,388,000 Asset- Backed Notes due January 2027" con codice ISIN IT0005240749, sono stati emessi dalla società veicolo in data 27 gennaio 2017, a seguito della cartolarizzazione dei portafogli di sofferenze acquisiti nell'ambito dell'intervento per la soluzione della BCC Crediveneto, hanno durata decennale e corrispondono interessi trimestrali posticipati;
- I titoli "€ 40,176,000 Asset-Backed Notes due October 2027" con codice ISIN IT0005316846, sono stati emessi dalla società veicolo in data 1° dicembre 2017, a seguito della cartolarizzazione dei portafogli di sofferenze acquisiti nell'ambito dell'intervento per la soluzione della BCC Teramo, hanno durata decennale e corrispondono interessi trimestrali posticipati"

**C.3 Società veicolo per la cartolarizzazione**

Nome Cartolarizzazione/ Denominazione società veicolo	Sede legale	Consolidamento	Attività			Passività		
			Crediti	Titoli di debito	Altre	Senior	Mezzanine	Junior
Lucrezia Securitisation srl - Padovana/ Irpina	Roma Via M. Carucci 131		128.620.191	-	-	155.483.408	-	-
Lucrezia Securitisation srl - Crediveneto	Roma Via M. Carucci 131		53.710.572	-	-	59.992.053	-	-
Lucrezia Securitisation srl - Teramo	Roma Via M. Carucci 131		28.161.952	-	-	32.461.000	-	-



**C.4 Società veicolo per la cartolarizzazione non consolidate**

Voci di bilancio/Tipologia di entità strutturate	Portafogli contabili dell'attivo	Totale attività	Portafogli contabili del passivo	Totale passività (B)	Valore contabile netto (C=A-B)	Esposizione massima al rischio di perdita (D)	Differenza tra esposizione al rischio di perdita e valore contabile (E=D-C)
1. Lucrezia Securitisation srl - Padova/Irpina	Crediti	128.620.191	Titoli Senior	153.483.408	(26.863.217)	-	26.863.217
2. Lucrezia Securitisation srl - Crediveneto	Crediti	53.710.572	Titoli Senior	59.992.053	(6.281.481)	-	6.281.481
3. Lucrezia Securitisation srl - Teramo	Crediti	28.161.952	Titoli Senior	32.461.000	(4.299.048)	-	4.299.048

Le informazioni riportate in Tabella riguardano l'operazione di cartolarizzazione multioriginator realizzata nel corso dell'esercizio mediante la cessione di un portafoglio di crediti in sofferenza da parte di 23 Banche di Categoria alla Società Veicolo BCC NPLs 2018 S.r.l., con riferimento alla quale è stata concessa dal Ministero dell'Economia e delle Finanze la garanzia di ultima istanza dello Stato (GACS), ai sensi del d.l. n. 18/2016 convertito dalla L. n. 49/2016.

Con riferimento a tale operazione, la Tabella riporta l'ammontare delle Attività cartolarizzate, espresse al netto delle pertinenti rettifiche di valore complessive, e delle passività emesse dalla anzidetta società veicolo.

In proposito si fa presente che l'ammontare complessivo del portafoglio cartolarizzato si ragguaglia ad euro 1,046 miliardi di euro, a fronte dei quali la Società Veicolo ha emesso titoli ABS per complessivi 323,86 milioni di euro. Per ulteriori approfondimenti si rimanda alle informazioni di natura qualitativa riportate in apertura della presente Sezione.

**C.5 Attività di servicer – cartolarizzazioni proprie: incassi dei crediti cartolarizzati e rimborsi dei titoli emessi dalla società veicolo per la cartolarizzazione**

La Banca non è tenuta a compilare la presente informativa in quanto non ha svolto attività di servicer con riferimento ad operazioni di cartolarizzazione proprie oggetto di integrale cancellazione dal proprio bilancio ed ancora in essere alla data di riferimento del bilancio.

**INFORMAZIONI SULLE ENTITA' STRUTTURATE NON CONSOLIDATE CONTABILMENTE (DIVERSE DALLE SOCIETA' VEICOLO PER LA CARTOLARIZZAZIONE)**

La Banca al 31.12.2018 non risulta operativa attraverso entità strutturate, pertanto l'informativa in oggetto non viene fornita.

**D. OPERAZIONI DI CESSIONE**

La Banca al 31.12.2018 non possiede attività finanziarie cedute e cancellate.

**E. MODELLI PER LA MISURAZIONE DEL RISCHIO DI CREDITO**

La Banca utilizza il modello standard ai fini della misurazione del rischio di credito e non utilizza modelli interni.

**SEZIONE 2 – RISCHI DI MERCATO****2.1 Rischio di tasso di interesse e rischio di prezzo – Portafoglio di negoziazione di vigilanza****Informazioni di natura qualitativa****A. ASPETTI GENERALI**

Alla data di riferimento del bilancio la Banca non detiene strumenti finanziari (attivi e passivi) rientranti nel "portafoglio di negoziazione di vigilanza", pertanto la presente sezione non viene compilata.

**B. PROCESSI DI GESTIONE E METODI DI MISURAZIONE DEL RISCHIO DI TASSO DI INTERESSE E DEL RISCHIO DI PREZZO**

La Banca monitora il rischio tasso di interesse del portafoglio di negoziazione di Vigilanza mediante l'approccio previsto dalla normativa prudenziale disciplinata nel Regolamento (UE) n. 575/2013.

**2.2 Rischio di tasso di interesse e rischio di prezzo - portafoglio bancario****Informazioni di natura qualitativa**

Il portafoglio bancario è costituito da tutti gli strumenti finanziari attivi e passivi non compresi nel portafoglio di negoziazione di cui alla sezione 2.1.

**A. Aspetti generali, processi di gestione e metodi di misurazione del rischio di tasso di interesse e del rischio di prezzo****Rischio di tasso di interesse – Portafoglio Bancario****Principali fonti del rischio di tasso di interesse**

Le fonti del rischio di tasso di interesse a cui è esposta la Banca sono individuabili principalmente nei processi del credito, della raccolta e della finanza, essendo il portafoglio bancario costituito prevalentemente da crediti e dalle varie forme di raccolta dalla clientela.

In particolare, il rischio di tasso di interesse da "fair value" trae origine dalle poste a tasso fisso, mentre il rischio di tasso di interesse da "flussi finanziari" trae origine dalle poste a tasso variabile.

Tuttavia, nell'ambito delle poste a vista sono normalmente ravvisabili comportamenti asimmetrici a seconda che si considerino le voci del passivo o quelle dell'attivo; mentre le prime, essendo caratterizzate da una maggiore vischiosità, afferiscono principalmente al rischio da "fair value", le seconde, più sensibili ai mutamenti del mercato, sono riconducibili al rischio da "flussi finanziari".

**Processi interni di gestione e metodi di misurazione del rischio di tasso**

La Banca ha posto in essere opportune misure di attenuazione e controllo finalizzate a evitare la possibilità che vengano assunte posizioni eccedenti un determinato livello di rischio obiettivo.

Tali misure di attenuazione e controllo trovano codificazione nell'ambito delle normative aziendali volte a disegnare processi di monitoraggio fondati su limiti di posizione e sistemi di soglie di attenzione in termini di capitale interno al superamento delle quali scatta l'attivazione di opportune azioni correttive.

A tale proposito sono state definite:

- **politiche e procedure di gestione del rischio di tasso d'interesse coerenti con la natura e la complessità dell'attività svolta;**
- **metriche di misurazione coerenti con la metodologia di misurazione del rischio adottata dalla Banca, sulla base delle quali è stato definito un sistema di early-warning che consente la tempestiva individuazione e attivazione delle idonee misure correttive;**
- **limiti operativi e disposizioni procedurali interne volti al mantenimento dell'esposizione entro livelli coerenti con la politica gestionale e con la soglia di attenzione prevista dalla normativa prudenziale.**

Dal punto di vista organizzativo la Banca ha individuato nel Settore Finanza la struttura deputata a presidiare tale processo di gestione del rischio di tasso di interesse sul portafoglio bancario.

Il monitoraggio all'esposizione al rischio di tasso di interesse sul portafoglio bancario avviene su base trimestrale.

La Circolare n. 285/2013 di Banca d'Italia, in conformità a quanto indicato all'interno degli Orientamenti dell'EBA sulla gestione del rischio di tasso d'interesse nel banking book, dispone che le banche devono valutare l'esposizione al rischio di tasso, oltre che in termini di variazione del valore economico anche in termini di variazione del margine di interesse o degli utili attesi. Nella determinazione dell'esposizione al rischio in parola, le banche devono considerare scenari diversi di variazione del livello e della forma della curva dei rendimenti.

Con riferimento alla misurazione del rischio tasso di interesse nella prospettiva del margine di interesse o degli utili attesi, la banca si avvale degli strumenti messi a disposizione per finalità gestionali dal sistema di ALM e/o dagli strumenti di analisi predisposti dal Centro Informatico.

Per quanto concerne la metodologia di misurazione del rischio in termini di variazione del valore economico e di quantificazione del corrispondente capitale interno, la Banca fa ricorso all'algoritmo semplificato descritto nell'Allegato C, Titolo III, Cap.1, Sezione III della Circolare n. 285/2013 della Banca d'Italia.

Più in dettaglio, attraverso tale metodologia viene stimata la variazione del valore economico del portafoglio bancario a fronte di una variazione ipotetica dei tassi di interesse.

L'applicazione della citata metodologia semplificata si basa sui seguenti passaggi logici.

13. *Definizione del portafoglio bancario: costituito dal complesso delle attività e passività non rientranti nel portafoglio di negoziazione ai fini di vigilanza.*
14. *Determinazione delle "valute rilevanti", le valute cioè il cui peso misurato come quota sul totale attivo oppure sul passivo del portafoglio bancario risulta superiore al 5%. Ciascuna valuta rilevante definisce un aggregato di posizioni. Le valute il cui peso è inferiore al 5% sono aggregate fra loro.*
15. *Classificazione delle attività e passività in fasce temporali: sono definite 14 fasce temporali. Le attività e passività a tasso fisso sono classificate in base alla loro vita residua, quelle a tasso variabile sulla base della data di rinegoziazione del tasso di interesse. Salvo specifiche regole di classificazione previste per alcune attività e passività, le attività e le passività sono inserite nello scadenziere secondo i criteri previsti nella Circolare 272 "Manuale per la compilazione della Matrice dei Conti". Le posizioni in sofferenza, le inadempienze probabili e le posizioni scadute e/o sconfinanti deteriorate sono ricondotte nelle pertinenti fasce di vita residua sulla base delle previsioni di recupero dei flussi di cassa. Le esposizioni deteriorate per le quali non si dispone di previsioni di recupero dei flussi di cassa sono convenzionalmente, allocate nelle differenti fasce temporali sulla base di una ripartizione proporzionale, utilizzando come base di riparto la distribuzione nelle varie fasce di vita residua (a parità di tipologia di deterioramento) delle previsioni di recupero effettuate sulle altre posizioni deteriorate.*
16. *Ponderazione delle esposizioni nette di ciascuna fascia: in ciascuna fascia le posizioni attive e passive sono compensate, ottenendo una posizione netta. La posizione netta di ogni fascia è moltiplicata per i fattori di ponderazione, ottenuti come prodotto tra una variazione ipotetica dei tassi e un'approssimazione della duration modificata relativa alle singole fasce.*
17. *Somma delle esposizioni nette ponderate delle diverse fasce: l'esposizione ponderata netta dei singoli aggregati approssima la variazione di valore attuale delle poste denominate nella valuta dell'aggregato nell'eventualità dello shock di tasso ipotizzato.*
18. *Aggregazione nelle diverse valute le esposizioni positive relative alle singole "valute rilevanti" e all'aggregato delle valute non rilevanti" sono sommate tra loro. Il valore ottenuto rappresenta la variazione di valore economico aziendale a fronte dello scenario ipotizzato.*

La richiamata Circolare n. 285/2013 della Banca d'Italia prevede inoltre, nell'ambito della suddetta metodologia semplificata per la misurazione del capitale interno

a fronte del rischio di tasso di interesse del portafoglio bancario, la possibilità di escludere dalla metodologia i contratti di opzione a favore della banca, se incorporati in altre poste di bilancio (ad esempio, clausole di floor presenti in attività a tasso variabile o clausole di cap presenti in passività a tasso variabile). Al riguardo, è stato richiesto alle banche di assicurare un trattamento di tali opzioni che sia omogeneo nell'ambito dello stesso processo ICAAP e, di norma, coerente nel tempo, fornendo nel resoconto sul processo ICAAP informazioni sul trattamento prescelto e su eventuali modifiche rispetto all'anno precedente.

In proposito, alla luce degli approfondimenti condotti, il Consiglio di Amministrazione della Banca, su proposta della Funzione di Risk Management preliminarmente condivisa con il Direttore Generale, ha deliberato ai fini della quantificazione del rischio di tasso di interesse sul portafoglio bancario, a far corso dalla data di riferimento del 31/12/2017 - sia nell'ambito del processo ICAAP sia nelle misurazioni effettuate su base gestionale con frequenza almeno trimestrale - di escludere i contratti di opzione a proprio favore dalla metodologia di misurazione del rischio di tasso di interesse del portafoglio bancario, nella consapevolezza che l'attuale configurazione della metodologia semplificata, incentrata sul calcolo del delta equivalent delle opzioni presenti elementi di approssimazione nella determinazione dell'esposizione della banca al rischio di tasso di interesse connesso all'impiego di tali strumenti.

Ai fini della quantificazione del capitale interno in condizioni ordinarie, tenuto conto anche di scenari formulati ipotizzando variazioni della curva dei tassi non parallele, la Banca ha deciso di riferirsi ad uno shift parallelo della curva dei tassi pari a +/- 200 bp, in analogia allo scenario contemplato dall'Organo di Vigilanza per la conduzione del cd. supervisory test.

La Banca determina l'indicatore di rischiosità, rappresentato dal rapporto tra il capitale interno, quantificato sulla base di uno shift parallelo della curva dei tassi pari a +/- 200 bp, e il valore dei fondi propri. La Banca d'Italia pone come soglia di attenzione un valore pari al 20%.

La Banca determina l'indicatore di rischiosità, rappresentato dal rapporto tra il capitale interno, quantificato sulla base dello scenario prescelto e il valore dei fondi propri.

La Banca valuta anche l'impatto di una variazione ipotetica dei tassi pari a +/- 200 punti base sul valore economico, rispettando i criteri definiti negli orientamenti dell'EBA sulla gestione del rischio di tasso d'interesse derivante da attività diverse dalla negoziazione.

La Banca monitora a fini gestionali interni con cadenza trimestrale il rispetto della soglia del 20%. Nel caso in cui si determini una riduzione del valore economico della Banca superiore al 20% dei fondi propri, la Banca attiva opportune iniziative sulla base degli interventi definiti dalla Vigilanza.

Con riferimento alla conduzione degli stress test nell'ambito del rischio di tasso di interesse sul portafoglio bancario, questi vengono svolti dalla Banca annualmente.

La Banca in relazione alle attuali condizioni di mercato considera lo shift parallelo della curva di +/- 200 punti base ai fini della determinazione del capitale interno in condizioni ordinarie sufficiente anche ai fini dell'esercizio di stress. In caso di scenari al ribasso la banca garantisce il vincolo di non negatività dei tassi. I valori assunti nella quantificazione del capitale interno in condizioni di stress per tale profilo di rischio corrispondono, pertanto, a quelli determinati con l'applicazione del supervisory test.

### **Rischio di prezzo – Portafoglio Bancario**

Il portafoglio bancario accoglie particolari tipologie di investimenti in titoli di capitale aventi la finalità di perseguire determinati obiettivi strategici di medio/lungo periodo. In particolare, nel portafoglio bancario sono presenti per partecipazioni che costituiscono cointeressenze in società appartenenti al sistema del Credito Cooperativo e/o in società e/o enti strumentali allo sviluppo dell'attività della Banca.

Ad oggi, vista l'attuale operatività, non sono poste in essere operazioni di copertura del rischio di prezzo.

**FORMAZIONI DI NATURA QUANTITATIVA**

**1. Portafoglio bancario: distribuzione per durata residua (per data di riprezzamento) delle attività e delle passività finanziarie**

Tipologia/Durata residua	a vista	fino a 3 mesi	da oltre 3 mesi fino a 6 mesi	da oltre 6 mesi fino a 1 anno	da oltre 1 anno fino a 5 anni	da oltre 5 anni fino a 10 anni	oltre 10 anni	durata indeterminata
<b>1. Attività per cassa</b>	<b>61.852</b>	<b>3.333</b>	<b>3.235</b>	<b>3.350</b>	<b>47.301</b>	<b>36.214</b>	<b>554</b>	-
1.1 Titoli di debito	-	-	2.000	400	37.876	34.451	-	-
- con opzione di rimborso anticipato	-	-	-	-	-	-	-	-
- altri	-	-	2.000	400	37.876	34.451	-	-
1.2 Finanziamenti a banche	8.108	916	-	-	2.011	-	-	-
1.3 Finanziamenti a clientela	53.744	2.417	1.235	2.950	7.414	1.764	554	-
- c/c	4.468	-	2	48	418	-	-	-
- altri finanziamenti	49.276	2.417	1.233	2.902	6.996	1.764	554	-
- con opzione di rimborso anticipato	-	-	-	-	-	-	-	-
- altri	49.276	2.417	1.233	2.902	6.996	1.764	554	-
<b>2. Passività per cassa</b>	<b>92.358</b>	<b>15.305</b>	<b>13.125</b>	<b>7.658</b>	<b>15.488</b>	-	-	-
2.1 Debiti verso clientela	92.272	13.308	3.148	3.359	7.179	-	-	-
- c/c	79.411	-	-	-	-	-	-	-
- altri debiti	12.860	13.308	3.148	3.359	7.179	-	-	-
- con opzione di rimborso anticipato	-	-	-	-	-	-	-	-
- altri	12.860	13.308	3.148	3.359	7.179	-	-	-
2.2 Debiti verso banche	86	1.998	9.977	3.999	8.309	-	-	-
- c/c	-	-	-	-	-	-	-	-
- altri debiti	86	1.998	9.977	3.999	8.309	-	-	-
2.3 Titoli di debito	-	-	-	300	-	-	-	-
- con opzione di rimborso anticipato	-	-	-	-	-	-	-	-
- altri	-	-	-	300	-	-	-	-
2.4 Altre passività	-	-	-	-	-	-	-	-
- con opzione di rimborso anticipato	-	-	-	-	-	-	-	-
- altre	-	-	-	-	-	-	-	-
<b>3. Derivati finanziari</b>	<b>9.150</b>	<b>237</b>	<b>578</b>	<b>1.195</b>	<b>3.637</b>	<b>1.668</b>	<b>1.835</b>	-
3.1 Con titolo sottostante	-	-	-	-	-	-	-	-
- Opzioni	-	-	-	-	-	-	-	-
+ posizioni lunghe	-	-	-	-	-	-	-	-
+ posizioni corte	-	-	-	-	-	-	-	-
- Altri derivati	-	-	-	-	-	-	-	-
+ posizioni lunghe	-	-	-	-	-	-	-	-
+ posizioni corte	-	-	-	-	-	-	-	-
3.2 Senza titolo sottostante	9.150	237	578	1.195	3.637	1.668	1.835	-
- Opzioni	9.150	237	578	1.195	3.637	1.668	1.835	-
+ posizioni lunghe	-	237	578	1.195	3.637	1.668	1.835	-
+ posizioni corte	9.150	-	-	-	-	-	-	-
- Altri derivati	-	-	-	-	-	-	-	-
+ posizioni lunghe	-	-	-	-	-	-	-	-
+ posizioni corte	-	-	-	-	-	-	-	-
<b>4. Altre operazioni fuori bilancio</b>	<b>5</b>	<b>4</b>	-	-	-	-	-	-
+ posizioni lunghe	-	4	-	-	-	-	-	-
+ posizioni corte	5	-	-	-	-	-	-	-

### 2.3 - Rischio di cambio

Rientrano nell'ambito di applicazione del presente profilo di rischio tutte le attività e le passività (in bilancio e "fuori bilancio") in valuta, ivi incluse le operazioni in euro indicizzate all'andamento dei tassi di cambio di valute. Sono assimilate ai rapporti in valuta anche le operazioni sull'oro.

#### INFORMAZIONI DI NATURA QUALITATIVA

##### A. Aspetti generali, processi di gestione e metodi di misurazione del rischio di cambio

Sulla base di quanto previsto dalle Istruzioni di Vigilanza della Banca d'Italia, le BCC-CR nell'esercizio dell'attività in cambi non possono assumere posizioni speculative e devono contenere l'eventuale posizione netta aperta in cambi entro il 2% dei fondi propri (Cfr. Circ. 285/2013, Parte Terza, Capitolo 5, Sezione III). Inoltre, per effetto di tale ultimo vincolo normativo sono escluse dalla disciplina relativa al calcolo dei requisiti patrimoniali per tale tipologia di rischio.

*La Banca è marginalmente esposta al rischio di cambio alla luce dei richiamati vincoli normativi.*

L'esposizione al rischio di cambio è determinata attraverso una metodologia che ricalca quanto previsto dalla normativa di Vigilanza in materia. La sua misurazione si fonda, quindi, sul calcolo della "posizione netta in cambi", cioè del saldo di tutte le attività e le passività (in bilancio e "fuori bilancio") relative a ciascuna valuta, ivi incluse le operazioni in euro indicizzate all'andamento dei tassi di cambio di valute.

##### B. Attività di copertura del rischio di cambio

L'attività di copertura del rischio cambio avviene attraverso un'attenta politica di sostanziale pareggiamento delle posizioni in valuta rilevate.

#### INFORMAZIONI DI NATURA QUANTITATIVA

##### 2. Modelli interni e altre metodologie per l'analisi di sensitività

La Banca non utilizza modelli interni e metodologie alternative per la misurazione dell'esposizione al rischio cambio e per l'analisi di sensitività.

## SEZIONE 3 - RISCHIO DI LIQUIDITÀ

#### INFORMAZIONI DI NATURA QUALITATIVA

##### A. Aspetti generali, processi di gestione e metodi di misurazione del rischio di liquidità

Si definisce rischio di liquidità la possibilità che la Banca non riesca a mantenere i propri impegni di pagamento a causa dell'incapacità di reperire nuovi fondi (Funding liquidity risk) e/o di vendere proprie attività sul mercato (Asset liquidity risk), ovvero di essere costretta a sostenere costi molto alti per far fronte a tali impegni. Il Funding liquidity risk, a sua volta, può essere distinto tra:

- (i) *Mismatching liquidity risk, consistente nel rischio connesso al differente profilo temporale delle entrate e delle uscite di cassa determinato dal disallineamento delle scadenze delle attività e delle passività finanziarie di (e fuori) bilancio;*
- (ii) *Contingency liquidity risk, ossia il rischio che eventi inattesi possano richiedere un ammontare di disponibilità liquide maggiore di quello stimato come necessario;*
- (iii) *Margin calls liquidity risk, ossia il rischio che la banca, a fronte di variazioni avverse del fair value degli strumenti finanziari, sia contrattualmente chiamata a ripristinare i margini di riferimento mediante collateral/margini per cassa.*

A tale proposito si evidenzia il Regolamento Delegato della Commissione europea (UE) n. 61/2015 ha introdotto il Requisito di Copertura della Liquidità (Liquidity Coverage Requirement - LCR) per gli enti creditizi (di seguito, RD-LCR). L'LCR è una regola di breve termine volta a garantire la disponibilità da parte delle singole banche

di attività liquide che consentano la sopravvivenza delle stesse nel breve/brevissimo termine in caso di stress acuto, senza ricorrere al mercato. L'indicatore compara le attività liquide a disposizione della banca con i deflussi di cassa netti (differenza tra deflussi e afflussi lordi) attesi su un orizzonte temporale di 30 giorni, quest'ultimi sviluppati tenendo conto di uno scenario di stress predefinito.

Il RD-LCR è entrato in vigore il 1° ottobre 2015; a partire da tale data gli enti creditizi sono tenuti al rispetto del nuovo requisito secondo il regime transitorio previsto dall'art. 460 del CRR e dell'art. 38 del RD-LCR. In particolare, nel periodo 1° gennaio 2017 - 31 dicembre 2017 il valore minimo dell'indicatore è posto pari all'80%. A partire dal 1° gennaio 2018 deve essere rispettato un requisito del 100%. Il RD-LCR integra e, in parte, modifica quanto previsto in materia dal Regolamento n. 575/2013 (CRR) che prevede esclusivamente obblighi di natura segnaletica.

Il rischio di liquidità può essere generato da diversi fattori sia interni, sia esterni alla Banca. Le fonti del rischio di liquidità possono, pertanto, essere distinte nelle seguenti macro-categorie:

- **endogene:** rappresentate da eventi negativi specifici della Banca (ad es. deterioramento del merito creditizio della Banca e perdita di fiducia da parte dei creditori);
- **esogene:** quando l'origine del rischio è riconducibile ad eventi negativi non direttamente controllabili da parte della Banca (crisi politiche, crisi finanziarie, eventi catastrofici, ecc.) che determinano situazioni di tensione di liquidità sui mercati;
- **combinazioni delle precedenti.**
- **L'identificazione dei suddetti fattori di rischio si realizza attraverso:**

I. *l'analisi della distribuzione temporale dei flussi di cassa delle attività e delle passività finanziarie nonché delle operazioni fuori bilancio;*

II. *l'individuazione:*

- *delle poste che non presentano una scadenza definita (ad es. le poste "a vista e a revoca");*
- *degli strumenti finanziari che incorporano componenti opzionali (esplicite o implicite) che possono modificare l'entità e/o la distribuzione temporale dei flussi di cassa (ad esempio, opzioni di rimborso anticipato);*
- *degli strumenti finanziari che per natura determinano flussi di cassa variabili in funzione dell'andamento di specifici sottostanti (ad esempio, strumenti derivati).*

I. *l'analisi del livello di seniority degli strumenti finanziari.*

I processi in cui il rischio di liquidità della banca si origina sono rappresentati principalmente dai processi della Finanza/Tesoreria, della Raccolta e del Credito. La regolamentazione interna sulla gestione del rischio di liquidità risponde ai requisiti previsti dalle disposizioni di vigilanza e garantisce la coerenza tra le misurazioni gestionali e quelle regolamentari.

La Banca adotta un sistema di governo e gestione del rischio di liquidità che, in conformità alla regolamentazione prudenziale in materia, persegue gli obiettivi di:

- **disporre di liquidità in qualsiasi momento e, quindi, di rimanere nella condizione di far fronte ai propri impegni di pagamento in situazioni sia di normale corso degli affari, sia di crisi;**
- **finanziare le proprie attività alle migliori condizioni di mercato correnti e prospettiche.**

A tal fine, nella sua funzione di organo di supervisione strategia, il CdA della Banca definisce le strategie, politiche, responsabilità, processi, obiettivi di rischio, soglie di tolleranza e limiti all'esposizione al rischio di liquidità (operativa e strutturale), nonché strumenti per la gestione del rischio di liquidità - in condizioni sia di normale corso degli affari, sia di crisi di liquidità - formalizzando la propria normativa interna in materia di governo e la gestione del rischio di liquidità.

A seguito del 22°aggiornamento della Circolare n. 285/2013 di Banca d'Italia, con il quale in particolare sono stati recepiti gli Orientamenti EBA/GL/2016/10 sull'acquisizione delle informazioni ICAAP e ILAAP ai fini dello SREP – mantenendo l'allineamento con i requisiti in materia di adeguatezza del sistema di governo e gestione del rischio di liquidità previsti dalla Parte I, Titolo IV, Capitolo 6 della suddetta Circolare –, la Banca in sede di rendicontazione ICAAP/ILAAP è chiamata a sviluppare la propria autovalutazione annuale circa l'adeguatezza del framework complessivo di gestione e misurazione del rischio di liquidità, tenuto conto di tali orientamenti, e rappresentandone i risultati nella rendicontazione ICAAP/ILAAP inviata all'Autorità di Vigilanza.

La liquidità della Banca è gestita dal Settore Finanza, coadiuvato dal Risk Management, conformemente agli indirizzi strategici stabiliti dal CdA. A tal fine essa si avvale delle previsioni di impegno rilevati tramite la procedura C.R.G. (Conto di Regolamento Giornaliero) di Iccrea Banca.

Sono definiti i presidi organizzativi del rischio di liquidità in termini di controlli di linea e attività in capo alle funzioni di controllo di II e III livello. In particolare, il controllo di II livello del rischio di liquidità è di competenza del Risk Management della Banca ed è finalizzato a verificare la disponibilità di un ammontare di riserve di liquidità sufficienti ad assicurare la solvibilità nel breve termine e la diversificazione delle fonti di finanziamento, nonché, al tempo stesso, il mantenimento di un sostanziale equilibrio fra le scadenze medie di impieghi e raccolta nel medio/lungo termine. La Banca ha strutturato il presidio della liquidità operativa di breve periodo (fino 12 mesi) su diversi livelli al fine di assicurare il mantenimento di condizioni di equilibrio finanziario con riferimento a orizzonti temporali di brevissimo e breve termine.

La Banca misura e monitora la propria esposizione al rischio di liquidità operativa attraverso:

- **l'indicatore LCR, per la posizione di liquidità a 30 giorni, così come determinato sulla base di quanto prescritto dal RD-LCR e trasmesso (secondo lo schema elaborato dall'EBA) su base mensile all'autorità di vigilanza);**
- **la costante verifica della maturity ladder alimentata mensilmente con dati estratti dai dipartimentali della Banca oppure con dati della Matrice dei Conti.**

Tale schema, attraverso la costruzione degli sbilanci (gap) periodali e cumulati, consente di determinare e valutare il fabbisogno (o surplus) finanziario della Banca nell'orizzonte temporale considerato. L'analisi è di tipo statico/deterministico in quanto evidenzia il fabbisogno o la disponibilità di liquidità su un orizzonte temporale di 12 mesi a partire dallo sviluppo dei flussi generati/assorbiti dalle operazioni presenti in bilancio alla data di riferimento dell'osservazione.

- **l'analisi degli indicatori di sorveglianza/monitoraggio, ivi compresi gli indicatori sulla concentrazione della raccolta per singole controparti, per forme tecniche e per scadenze;**
- **l'analisi dell'adeguatezza delle riserve di liquidità;**
- **l'analisi del livello di asset encumbrance.**

In particolare, per quanto concerne la concentrazione delle fonti di provvista al 31 dicembre 2018: (i) l'incidenza della raccolta dalle prime n 5 controparti non bancarie sul totale della raccolta della Banca da clientela ordinaria risulta pari a 10,95%; (ii) l'incidenza della raccolta dalle prime n 10 controparti non bancarie sul totale della raccolta della Banca da clientela ordinaria risulta pari a 16,80%; l'incidenza della raccolta dalle prime n 20 controparti non bancarie sul totale della raccolta della Banca da clientela ordinaria risulta pari a 24,81%.

L'esposizione della Banca a flussi di cassa in uscita inattesi riguardano principalmente:

- **le poste che non presentano una scadenza definita (in primis conti correnti passivi e depositi liberi);**
- **le passività a scadenza (certificati di deposito, depositi vincolati) che, su richiesta del depositante, possono essere rimborsate anticipatamente;**



- **i margini disponibili sulle linee di credito concesse;**

Ai fini di valutare la propria vulnerabilità alle situazioni di tensione di liquidità eccezionali ma plausibili, periodicamente sono condotte delle prove di stress in termini di analisi di sensitività e/o di "scenario". Questi ultimi, condotti secondo un approccio qualitativo basato sull'esperienza aziendale e sulle indicazioni fornite dalla normativa e dalle linee guida di vigilanza, contemplano due "scenari" di crisi di liquidità, di mercato/sistemica e specifica della singola banca. I relativi risultati forniscono altresì un supporto per la:

- I. *valutazione dell'adeguatezza dei limiti operativi;*
- II. *pianificazione e l'avvio di transazioni compensative di eventuali sbilanci;*
- III. *revisione periodica del Piano di emergenza (Contingency Funding Plan - CFP) (vedi infra).*

Inoltre, la Banca calcola e monitora un indicatore finalizzato a misurare un'estensione dello scenario di stress contemplato dalla regolamentazione del LCR. L'obiettivo è quello di valutare l'impatto di prove di carico aggiuntive dovute ad uno "scenario" combinato di crisi specifica e di mercato/sistemica costruito secondo una predeterminata severity.

Per la misurazione e il monitoraggio del rischio di liquidità strutturale la Banca utilizza appositi indicatori per l'analisi dei fabbisogni di liquidità strutturale, determinati sulla base della maturity ladder, e l'indicatore "Net Stable Funding Ratio" costituito dal rapporto fra le fonti di provvista stabili e le attività a medio-lungo termine. L'indicatore "Net Stable Funding Ratio" è stato definito sulla base delle segnalazioni di vigilanza sul "Finanziamento Stabile" che, in ottemperanza a quanto previsto dal Regolamento (UE) n. 575/2013, le banche sono tenute ad effettuare su base trimestrale.

Per la misurazione e monitoraggio della liquidità strutturale (oltre i 12 mesi) la Banca assume a riferimento anche i Gap ratio calcolati su fasce temporali oltre i 12 mesi; il rapporto tra impieghi e depositi, l'AVANZO REGOLA 2 (AV2) delle ex regole sulla trasformazione delle scadenze della Banca d'Italia le ex-regole sulla trasformazione delle scadenze della Banca d'Italia.

Le risultanze delle analisi effettuate vengono mensilmente presentate al Comitato di Direzione/Rischi.

La Banca ha definito degli indicatori di pre-allarme di crisi, specifica e sistemica/ di mercato, ossia un insieme di rilevazioni di natura qualitativa e quantitativa utili per l'individuazione di segnali che evidenzino un potenziale incremento dell'esposizione al rischio di liquidità. Tali indicatori rappresentano, unitariamente ai risultati derivanti dalla misurazione del rischio di liquidità, un elemento informativo importante per l'attivazione delle misure di attenuazione del rischio di liquidità previste dal CFP.

La Banca si è dotata anche di un Contingency Funding Plan, ossia di procedure organizzative e operative da attivare per fronteggiare situazioni di allerta o crisi di liquidità. Nel CFP della Banca sono quindi definiti gli stati di non ordinaria operatività ed i processi e strumenti per la relativa attivazione/gestione (ruoli e responsabilità degli organi e delle unità organizzative aziendali coinvolti, indicatori di preallarme di crisi sistemica e specifica, procedure di monitoraggio e di attivazione degli stati di non ordinaria operatività, strategie e strumenti di gestione delle crisi).

La Banca, tradizionalmente, detiene una discreta disponibilità di risorse liquide in virtù sia della composizione dei propri asset, formati prevalentemente da strumenti finanziari liquidi di alta qualità ed eligible per operazioni di rifinanziamento con l'Eurosistema, sia dell'adozione di politiche di funding volte a privilegiare la raccolta diretta di tipo retail.

La composizione del portafoglio di proprietà della Banca, formato prevalentemente da strumenti finanziari con le sopracitate caratteristiche, le linee di credito e i finanziamenti collaterallizzati attivati con Iccrea per soddisfare inattese esigenze di liquidità, nonché i limiti operativi rappresentano i principali strumenti di attenuazione del rischio di liquidità.

Il ricorso al rifinanziamento presso la BCE ammonta a euro 8,3 milioni ed è rappresentato esclusivamente da raccolta riveniente dalla partecipazione alle operazioni di prestito a 4 anni denominate Targeted Long Term Refinancing Operations (TLTRO) attraverso Iccrea come banca capofila.

Coerentemente con le linee guida del piano industriale e considerati gli impegni oppure le previsioni di rimborso anticipato delle operazioni eseguite con l'Eurosistema, particolare e crescente attenzione sarà data alla posizione di liquidità della Banca.

Dal punto di vista strutturale, la Banca, al 31 dicembre 2018 presenta una struttura per fasce di scadenza equilibrata in quanto dispone di un ammontare di provvista stabile sufficiente a bilanciare le attività a medio – lungo termine. In particolare, con riferimento al profilo di scadenza, l'ammontare delle attività a medio lungo termine, rappresentate principalmente dai mutui e dai prestiti verso clientela, risulta bilanciato della provvista stabile, rappresentata oltre che dal patrimonio, dalle passività a scadenza medio/lungo termine e dalle passività a vista che presentano, comunque, in base alle caratteristiche contrattuali e dei depositanti, elevati tassi di stabilità. Al fine di contenere l'esposizione al rischio di liquidità strutturale si specifica, inoltre, che risultano assai contenuti gli investimenti in titoli diversi da attività liquide (ad esempio titoli bancari, OICR, azioni), così come le immobilizzazioni (materiali ed immateriali).

## INFORMAZIONI DI NATURA QUANTITATIVA

## 1. Distribuzione temporale per durata residua contrattuale delle attività e passività finanziarie

Voci/Scaglioni temporali	a vista	da oltre 1 giorno a 7 giorni	da oltre 7 giorni a 15 giorni	da oltre 15 giorni a 1 mese	da oltre 1 mese fino a 3 mesi	da oltre 3 mesi fino a 6 mesi	da oltre 6 mesi fino a 1 anno	da oltre 1 anno fino a 5 anni	Oltre 5 anni	Durata indeterminata
<b>Attività per cassa</b>	<b>14.087</b>	<b>558</b>	<b>173</b>	<b>2.771</b>	<b>5.539</b>	<b>6.859</b>	<b>7.680</b>	<b>65.421</b>	<b>58.310</b>	<b>919</b>
A.1 Titoli di Stato	-	-	-	-	115	2.229	344	34.555	35.000	-
A.2 Altri titoli di debito	-	2	-	1	18	6	418	3.450	224	-
A.3 Quote O.I.C.R.	1.479	-	-	-	-	-	-	-	-	-
A.4 Finanziamenti	12.607	556	173	2.771	5.405	4.623	6.919	27.416	23.086	919
- banche	8.126	-	-	-	-	-	-	2.000	-	919
- clientela	4.482	556	173	2.771	5.405	4.623	6.919	25.416	23.086	-
<b>Passività per cassa</b>	<b>92.347</b>	<b>10</b>	<b>463</b>	<b>2.862</b>	<b>11.893</b>	<b>13.198</b>	<b>7.717</b>	<b>15.445</b>	-	-
B.1 Depositi e conti correnti	92.274	10	463	862	11.893	3.198	3.417	7.145	-	-
- banche	-	-	-	-	-	-	-	-	-	-
- clientela	92.274	10	463	862	11.893	3.198	3.417	7.145	-	-
B.2 Titoli di debito	-	-	-	-	-	-	300	-	-	-
B.3 Altre passività	72	-	-	2.000	-	10.000	4.000	8.300	-	-
<b>Operazioni "fuori bilancio"</b>										
C.1 Derivati finanziari con scambio di capitale										
- posizioni lunghe	-	-	-	-	-	-	-	-	-	-
- posizioni corte	-	-	-	-	-	-	-	-	-	-
C.2 Derivati finanziari senza scambio di capitale										
- posizioni lunghe	-	-	-	-	-	-	-	-	-	-
- posizioni corte	-	-	-	-	-	-	-	-	-	-
C.3 Depositi e finanziamenti da ricevere										
- posizioni lunghe	-	-	-	-	-	-	-	-	-	-
- posizioni corte	-	-	-	-	-	-	-	-	-	-
C.4 Impegni irrevocabili a erogare fondi										
- posizioni lunghe	-	-	-	-	4	-	-	-	-	-
- posizioni corte	5	-	-	-	-	-	-	-	-	-
C.5 Garanzie finanziarie rilasciate	-	-	-	-	-	-	-	-	-	-
C.6 Garanzie finanziarie ricevute	-	-	-	-	-	-	-	-	-	-
C.7 Derivati creditizi con scambio di capitale										
- posizioni lunghe	-	-	-	-	-	-	-	-	-	-
- posizioni corte	-	-	-	-	-	-	-	-	-	-
C.8 Derivati creditizi senza scambio di capitale										
- posizioni lunghe	-	-	-	-	-	-	-	-	-	-
- posizioni corte	-	-	-	-	-	-	-	-	-	-

**SEZIONE 5 – RISCHI OPERATIVI****INFORMAZIONI DI NATURA QUALITATIVA****A. Aspetti generali, processi di gestione e metodi di misurazione del rischio operativo.****Natura del rischio operativo**

Il rischio operativo, così come definito dalla regolamentazione prudenziale, è il rischio di subire perdite derivanti dalla inadeguatezza o dalla disfunzione di procedure, risorse umane e sistemi interni, oppure da eventi esogeni. Tale definizione include il rischio legale, ma non considera quello reputazionale e strategico.

Il rischio operativo, in quanto tale, è un rischio puro, essendo ad esso connesse solo manifestazioni negative dell'evento. Tali manifestazioni sono direttamente riconducibili all'attività della Banca e riguardano l'intera struttura della stessa (governo, business e supporto).

**Principali fonti di manifestazione**

Il rischio operativo, connotato nell'esercizio dell'attività bancaria, è generato trasversalmente da tutti i processi aziendali. In generale, le principali fonti di manifestazione del rischio operativo sono riconducibili alle frodi interne, alle frodi esterne, ai rapporti di impiego e sicurezza sul lavoro, agli obblighi professionali verso i clienti ovvero alla natura o caratteristiche dei prodotti, ai danni da eventi esterni, alla disfunzione dei sistemi informatici e all'esecuzione, consegna e gestione dei processi. Nell'ambito dei rischi operativi, risultano significative le seguenti sottocategorie di rischio, enucleate dalle stesse disposizioni di vigilanza:

- **il rischio informatico ossia il rischio di incorrere in perdite economiche, di reputazione e di quote di mercato in relazione all'utilizzo di tecnologia dell'informazione e della comunicazione (Information and Communication Technology – ICT);**
- **il rischio di esternalizzazione ossia legato alla scelta di esternalizzare a terzi fornitori lo svolgimento di una o più attività aziendali;**

**Struttura organizzativa preposta al controllo del rischio**

La Banca ha provveduto alla definizione di responsabilità ed attribuzioni organizzative articolate sia sugli Organi di Vertice che sulle unità organizzative aziendali, finalizzate al presidio del rischio in esame.

In particolare, il Consiglio di Amministrazione è responsabile dell'istituzione e del mantenimento di un efficace Sistema di Misurazione e Controllo del Rischio Operativo. La Direzione Generale, in coerenza con il modello di business ed il grado di esposizione ai rischi definito dal Consiglio di Amministrazione, predispone le misure necessarie ad assicurare l'attuazione ed il corretto funzionamento del sistema di monitoraggio e gestione del Rischio Operativo, assicurando che siano stati stabiliti canali di comunicazione efficaci, al fine di garantire che tutto il personale sia a conoscenza delle politiche e delle procedure rilevanti relative al sistema di gestione del Rischio Operativo. In tale ambito, gestisce le problematiche e le criticità relative agli aspetti organizzativi ed operativi dell'attività di gestione del Rischio Operativo. Il Collegio Sindacale, nell'ambito delle proprie funzioni istituzionali di sorveglianza, vigila sul grado di adeguatezza del sistema di gestione e controllo del rischio adottato, sul suo concreto funzionamento e sulla rispondenza ai requisiti stabiliti dalla normativa.

Nella gestione e controllo dei Rischi Operativi sono poi coinvolte le unità organizzative, ciascuna delle quali è destinataria dell'attribuzione di specifiche responsabilità coerenti con la titolarità delle attività dei processi nei quali il rischio in argomento si può manifestare. Tra queste, la funzione di Risk Management è responsabile dell'analisi e valutazione dei Rischi Operativi, garantendo un'efficace e puntuale valutazione dei profili di manifestazione relativi, nel rispetto delle modalità operative di propria competenza.

Relativamente al Rischio Informatico, la Funzione ICT della Banca assicura, con il supporto del Centro Sevizi e dei Fornitori di riferimento, il monitoraggio del livello di rischio residuo afferente le risorse componenti il sistema informativo della banca, nonché la realizzazione dei necessari presidi di mitigazione qualora il rischio ecceda la soglia di propensione definita.

La funzione di revisione interna, nel più ampio ambito delle attività di controllo di propria competenza, effettua sui rischi operativi specifiche e mirate verifiche. In

particolare, la funzione di revisione interna è chiamata a verificare periodicamente l'adeguatezza, l'affidabilità complessiva e la sicurezza del sistema informativo, ivi inclusi i presidi di sicurezza informatica a tutela della corretta gestione dei dati della clientela.

Sempre con riferimento ai presidi organizzativi, assume rilevanza la funzione di Conformità, deputata al presidio ed al controllo del rispetto delle norme, che fornisce un supporto nella prevenzione e gestione del rischio di incorrere in sanzioni giudiziarie o amministrative, di riportare perdite rilevanti conseguenti alla violazione di normativa esterna (leggi o regolamenti) o interna (statuto, codici di condotta, codici di autodisciplina).

#### **Sistemi interni di misurazione, gestione e controllo del rischio operativo e valutazione delle performance di gestione.**

Con riferimento alla misurazione regolamentare del requisito prudenziale a fronte dei rischi operativi, la Banca, non raggiungendo le specifiche soglie di accesso alle metodologie avanzate individuate dalla Vigilanza e in considerazione dei propri profili organizzativi, operativi e dimensionali, ha deliberato l'applicazione del metodo base (Basic Indicator Approach – BIA).

Sulla base di tale metodologia, il requisito patrimoniale a fronte dei rischi operativi viene misurato applicando il coefficiente regolamentare del 15% alla media delle ultime tre osservazioni su base annuale di un indicatore del volume di operatività aziendale (c.d. "indicatore rilevante) riferite alla situazione di fine esercizio (31 dicembre).

Qualora da una delle osservazioni risulti che l'indicatore rilevante è negativo o nullo, non si tiene conto di questo dato nel calcolo della media triennale.

La predisposizione di presidi per la prevenzione e l'attenuazione del rischio operativo ha l'obiettivo di ridurre la frequenza e/o la gravosità di impatto degli eventi di perdita. A tal fine, in linea con la generale strategia di gestione che mira a contenere il grado di esposizione al rischio operativo entro i valori indicati nella propensione al rischio, la Funzione di Risk Management, con il supporto dei diversi segmenti operativi di volta in volta coinvolti, definisce idonei presidi di mitigazione e prevenzione del rischio in esame.

Il sistema dei controlli interni costituisce il presidio principale per la prevenzione e il contenimento dei rischi operativi. Rileva pertanto in quest'ambito innanzitutto l'adozione e l'aggiornamento, alla luce di eventuali carenze riscontrate, delle politiche, processi, procedure, sistemi informativi o nella predisposizione di ulteriori presidi organizzativi e di controllo rispetto a quanto già previsto.

Per la gestione ed il controllo del rischio operativo, la banca monitora l'esposizione a determinati profili di insorgenza di tale rischio anche attraverso l'analisi ed il monitoraggio di un insieme di "indicatori di rilevanza". In tale ambito, rientra anche la verifica degli indicatori di rischio inerenti al profilo di rischio considerato e/o ai processi che espongono la banca ai predetti rischi, definiti nel rispetto di quanto previsto dal sistema RAF e dalle conseguenti politiche.

Relativamente al Rischio Informatico, sono stati predisposti degli indicatori specifici che vengono consuntivati annualmente dalla Funzione ICT, con il supporto del Centro Servizi e dei Fornitori di riferimento, al fine di predisporre un Rapporto Sintetico sulla situazione del rischio Informatico così come richiesto dalle Disposizioni di Vigilanza (Capitolo 4, Titolo IV, Parte Prima della Circolare 285/13 della Banca d'Italia).

Nell'ambito del complessivo assessment, con specifico riferimento alla componente di rischio legata all'esternalizzazione di processi/attività aziendali sono, inoltre, oggetto di analisi:

- **quantità e contenuti delle attività in outsourcing;**
- **esiti delle valutazioni interne dei livelli di servizio degli outsourcer;**
- **qualità creditizia degli outsourcer.**

Ad integrazione di quanto sopra, la Funzione di Risk Management per la conduzione della propria attività di valutazione, si avvale anche delle metodologie e degli strumenti utilizzati dall'Internal Auditing.

Le metodologie in argomento si basano sul censimento delle fasi e delle attività in cui si articolano tutti i processi operativi standard relativamente ai quali vengono individuati i rischi potenziali e i contenuti di controllo "ideali", sia di primo sia di secondo livello; la verifica dell'esistenza e dell'effettiva applicazione di tali contenuti

permette di misurare l'adeguatezza dei presidi organizzativi e di processo ai fini della mitigazione e del contenimento delle diverse fattispecie di manifestazione del rischio entro i limiti definiti dal Consiglio di Amministrazione.

Al fine di agevolare la conduzione di tali analisi è disponibile il "Modulo Banca" della piattaforma "ARCo" (Analisi rischi e Controlli) sviluppata, nell'ambito del Progetto di Categoria sul Sistema dei Controlli interni delle BCC-CR, a supporto della conduzione delle attività di verifica ex post dell'Internal Auditing e della funzione di Compliance. Tale strumento consente la conduzione di un'autodiagnosi dei rischi e dei relativi controlli, in chiave di self-assessment, permettendo di accrescere la consapevolezza anche in merito a tale categoria di rischi e agevolando il censimento degli eventi di perdita associati, anche ai fini della costituzione di un archivio di censimento delle insorgenze.

Con riguardo al governo dei rischi operativi rilevano, anche, i presidi adottati nel contesto dell'adeguamento alla disciplina in materia di esternalizzazione di funzionali aziendali al di fuori del gruppo bancario (Circolare 285/13 della Banca d'Italia – Parte I, titolo IV, Capitolo 3, Sezione IV) che definiscono un quadro organico dei principi e delle regole cui attenersi per procedere all'esternalizzazione di funzioni aziendali e richiedono l'attivazione di specifici presidi a fronte dei rischi connessi, nonché il mantenimento della capacità di controllo dell'operato del fornitore e delle competenze necessarie all'eventuale re-internalizzazione, in caso di necessità, delle attività esternalizzate.

E' bene preliminarmente evidenziare, proprio a tale ultimo riguardo, come la Banca si avvalga, in via prevalente, dei servizi offerti da società/enti appartenenti al Sistema del Credito Cooperativo, costituite e operanti nella logica di servizio prevalente - quando non esclusivo - alle BCC-CR, offrendo soluzioni mirate, coerenti con le caratteristiche delle stesse. Queste circostanze costituiscono una mitigazione dei rischi assunti dalla Banca nell'esternalizzazione di funzioni di controllo od operative importanti (ad esempio, con riguardo alla possibilità, in caso di necessità di interrompere il rapporto di fornitura, di individuare all'interno del network un fornitore omologo, con costi e impegni più contenuti rispetto a quelli che sarebbero altrimenti ipotizzabili, stante l'uniformità dei modelli operativi e dei presupposti del servizio con i quali ciascun outsourcer interno alla Categoria ha dimestichezza e opera). Ciò posto, pur se alla luce delle considerazioni richiamate, considerata la rilevanza che il ricorso all'esternalizzazione assume per la Banca, è stata condotta un'attenta valutazione delle modalità, dei contenuti e dei tempi del complessivo percorso di adeguamento alle nuove disposizioni.

Con riguardo a tutti i profili di esternalizzazione in essere, sono state attivate, in ottemperanza e adesione ai riferimenti e alle linee guida prodotti a riguardo dalla Categoria, le modalità atte ad accertare il corretto svolgimento delle attività da parte del fornitore predisponendo, in funzione delle diverse tipologie, differenti livelli di protezione contrattuale e di controllo, nonché flussi informativi dedicati, con riguardo all'elenco delle esternalizzazioni di funzioni operative importanti e di funzioni aziendali di controllo.

Gli accordi di esternalizzazione formalizzati in un apposito contratto sono stati rivisti per assicurare che riportino le attività oggetto di esternalizzazione; il perimetro di applicazione con i rispettivi diritti / obblighi / responsabilità (nel rispetto delle leggi e dei regolamenti applicabili); le modalità di svolgimento del servizio; le condizioni al verificarsi delle quali possono essere apportate modifiche; la durata; le modalità di rinnovo e di interruzione; le condizioni economiche; le clausole di protezione dei dati personali, dei dati personali sensibili, delle informazioni riservate di proprietà della Banca.

In tale ambito e con riferimento all'esternalizzazione di funzioni operative importanti e di funzioni aziendali di controllo, che comporta obblighi più stringenti in termini di vincoli contrattuali e di specifici requisiti richiesti al fornitore (inerenti, tra l'altro, la definizione di specifici livelli di servizio, oggettivi e misurabili e delle relative soglie di rilevanza) sono stati definiti i livelli di servizio assicurati in caso di emergenza e le collegate soluzioni di continuità; è stato contemplato / è stato richiesto di contemplare contrattualmente (i) il diritto di accesso, per l'Autorità di Vigilanza, ai locali in cui opera il fornitore di servizi; (ii) la presenza di specifiche clausole risolutive per porre fine all'accordo di esternalizzazione in caso di particolari eventi che impediscano al Fornitore di garantire il servizio o in caso di mancato rispetto del livello di servizio concordato.

La Banca mantiene internamente la competenza richiesta per controllare efficacemente le funzioni operative importanti (FOI) e per gestire i rischi connessi con l'esternalizzazione, inclusi quelli derivanti da potenziali conflitti di interessi del fornitore di servizi. In tale ambito, è stato individuato all'interno dell'organizzazione,

un referente interno per le attività esternalizzate, dotato di adeguati requisiti di professionalità, responsabile del controllo del livello dei servizi prestati dall'outsourcer e sanciti nei rispettivi contratti di esternalizzazione e dell'informativa agli Organi Aziendali sullo stato e l'andamento delle funzioni esternalizzate. Con riguardo, all'esternalizzazione del contante, oltre a quelli sopra richiamati, sono già attivi i presidi ulteriori richiesti dalla specifica normativa di riferimento, legati alla particolare operatività.

Anche con riguardo all'esternalizzazione del sistema informativo sono stati rivisti i riferimenti contrattuali alla luce degli ulteriori obblighi a carico del fornitore, legati alla gestione dei dati e alla sicurezza logica degli applicativi.

Più in generale, nell'ambito delle azioni intraprese nella prospettiva di garantire la piena conformità alle nuove Disposizioni di vigilanza (Circolare 285/13 della Banca d'Italia), rilevano le iniziative collegate al completamento delle attività di recepimento nei profili organizzativi e nelle disposizioni interne dei riferimenti di cui ai capitoli 4 (sistemi informativi) e 5 (continuità operativa) della citata disciplina. In tale ambito la Banca, riconoscendo il valore della gestione del rischio informatico quale strumento a garanzia dell'efficacia ed efficienza delle misure di protezione del proprio sistema informativo, ha definito, in stretto raccordo con riferimenti progettuali elaborati nelle competenti sedi associative ed in conformità con i principi e le disposizioni normative vigenti, una metodologia per l'analisi del rischio informatico e del relativo processo di gestione (inclusiva dei profili attinenti l'erogazione di servizi informatici attraverso l'esternalizzazione dei servizi ICT verso fornitori esterni) che si incardinerà nel più ampio sistema di gestione dei rischi della Banca.

L'adozione di tale metodologia permetterà di integrare la gestione dei rischi operativi considerando anche i rischi connessi ai profili IT e di continuità operativa e documentare la valutazione, del rischio informatico sulla base dei flussi informativi continuativi stabiliti con il/i Centro/i Servizi.

L'adozione di tali riferimenti è propedeutica all'impostazione del processo di verifica, almeno annuale, della valutazione del rischio informatico sulla base dei risultati del monitoraggio dell'efficacia delle misure di protezione delle risorse ICT.

Rientra tra i presidi a mitigazione di tali rischi anche l'adozione, con delibera 375 del 20/12/2017, di un "Piano di Continuità Operativa e di emergenza", volto a cautelare la Banca a fronte di eventi critici che possono inficiarne la piena operatività. In tale ottica, si è provveduto ad istituire le procedure operative da attivare per fronteggiare gli scenari di crisi, attribuendo, a tal fine, ruoli e responsabilità dei diversi attori coinvolti.

I riferimenti adottati sono stati rivisti e integrati alla luce dei requisiti introdotti con il capitolo 5, titolo IV, Parte Prima della Circolare 285/13 della Banca d'Italia, per supportare la conformità alle disposizioni di riferimento. Pur non risultando infatti necessario, in generale, modificare la strategia di continuità operativa adottata perché di fatto le nuove disposizioni, se aggiungono taluni adempimenti, non incidono sulle strategie di fondo del piano di continuità (che appaiono coerenti con quelle declinate nelle disposizioni precedenti e nei riferimenti a suo tempo adottati dalla Banca), si è ritenuto opportuno - nell'ambito dell'ordinario processo di revisione del piano di continuità operativa - procedere a talune integrazioni.

In particolare, il piano di continuità operativa è stato aggiornato con riferimento agli scenari di rischio. I nuovi scenari di rischio definiti - in linea di massima compatibili con quelli già in precedenza declinati - risultano maggiormente cautelativi anche rispetto a quelli contemplati nelle attuali disposizioni. Il piano di disaster recovery stabilisce le misure tecniche e organizzative per fronteggiare eventi che provochino l'indisponibilità dei centri di elaborazione dati. Tale piano, finalizzato a consentire il funzionamento delle procedure informatiche rilevanti in siti alternativi a quelli di produzione, costituisce parte integrante del piano di continuità operativa.

I piani di continuità operativa e di emergenza sono riesaminati periodicamente al fine di assicurarne la coerenza con le attività e le strategie gestionali in essere. Tali piani sono sottoposti a test periodici per accertarne l'effettiva applicabilità.

#### **Pendenze legali rilevanti e indicazione delle possibili perdite**

La Banca non ha contenziosi diversi dal recupero crediti, fatta eccezione per quello insorto nel corso del 2014 relativo all'ex Direttore Generale, il quale, a seguito delle proprie dimissioni ha messo in mora e diffidato la Banca, per mezzo dello Studio Legale Imperato.

Ad oggi è ancora in corso la risoluzione della pendenza legale in parola, ad opera dell'avvocato incaricato dalla Banca.

**Pubblicazione dell'informativa al pubblico**

La Banca svolge le necessarie attività per rispondere ai requisiti normativi in tema di "Informativa al Pubblico" richiesti dal c.d. "Pillar III" di Basilea 2. Le previste tavole informative (risk report), ed i relativi aggiornamenti, sono pubblicate sul sito internet della Banca

**[www.bccbari.it](http://www.bccbari.it)**



# PARTE F - INFORMAZIONI SUL PATRIMONIO

## SEZIONE 1 – IL PATRIMONIO DELL'IMPRESA

### INFORMAZIONI DI NATURA QUALITATIVA

Una delle consolidate priorità strategiche della Banca è rappresentata dalla consistenza e dalla dinamica dei mezzi patrimoniali. Il patrimonio costituisce, infatti, il primo presidio a fronte dei rischi connessi all'operatività bancaria e il principale parametro di riferimento per le valutazioni condotte dall'autorità di vigilanza e dal mercato sulla solvibilità dell'intermediario. Esso contribuisce positivamente alla formazione del reddito di esercizio, permette di fronteggiare le immobilizzazioni tecniche e finanziarie della Banca, accompagna la crescita dimensionale rappresentando un elemento decisivo nelle fasi di sviluppo.

Il patrimonio netto della Banca è determinato dalla somma del capitale sociale, della riserva sovrapprezzo azioni, delle riserve di utili, delle riserve da valutazione e dall'utile di esercizio, per la quota da destinare a riserva, così come indicato nella Parte B della presente Sezione.

La nozione di patrimonio che la Banca utilizza nelle sue valutazioni è riconducibile alla nozione di "fondi propri" come stabilita dal Regolamento (UE) n. 575/2013 (CRR), articolata nelle tre componenti del capitale primario di classe 1 (CET 1), del capitale di classe 1 (Tier 1) e del capitale di classe 2 (Tier 2). Il patrimonio così definito, presidio principale dei rischi aziendali secondo le disposizioni di vigilanza prudenziale, rappresenta infatti il miglior riferimento per una efficace gestione, in chiave sia strategica, sia di operatività corrente, in quanto risorsa finanziaria in grado di assorbire le possibili perdite prodotte dall'esposizione della Banca a tutti i rischi assunti, assumendo un ruolo di garanzia nei confronti dei depositanti e dei creditori in generale.

La normativa di vigilanza richiede di misurare con l'utilizzo di metodologie interne la complessiva adeguatezza patrimoniale della Banca, sia in via attuale, sia in via prospettica e in ipotesi di "stress" per assicurare che le risorse finanziarie disponibili siano adeguate a coprire tutti i rischi anche in condizioni congiunturali avverse; ciò con riferimento oltre che ai rischi del c.d. "Primo Pilastro" (rappresentati dai rischi di credito e di controparte - misurati in base alla categoria delle controparti debitorie, alla durata e tipologia delle operazioni e alle garanzie personali e reali ricevute - dai rischi di mercato sul portafoglio di negoziazione e dal rischio operativo), ad ulteriori fattori di rischio - c.d. rischi di "Secondo Pilastro" - che insistono sull'attività aziendale (quali, ad esempio, il rischio di concentrazione, il rischio di tasso di interesse sul portafoglio bancario, etc..).

Il presidio dell'adeguatezza patrimoniale attuale e prospettica è sviluppato quindi in una duplice azione:

- **capitale regolamentare a fronte dei rischi di I Pilastro;**
- **capitale interno complessivo a fronte dei rischi di II Pilastro, ai fini del processo ICAAP.**

Per assicurare una corretta dinamica patrimoniale in condizioni di ordinaria operatività, la Banca ricorre soprattutto all'autofinanziamento, ovvero al rafforzamento delle riserve attraverso la destinazione degli utili netti. La Banca destina infatti alle riserve indivisibili una parte largamente prevalente degli utili netti di esercizio. Il rispetto dell'adeguatezza patrimoniale viene perseguito anche attraverso attente politiche di distribuzione della limitata componente disponibile dell'utile, all'oculata gestione degli investimenti, in particolare gli impieghi, in funzione della rischiosità delle controparti e dei correlati assorbimenti, e con piani di rafforzamento basati sull'ampliamento della base sociale, l'emissione di passività subordinate o strumenti di capitale aggiuntivo computabili nei pertinenti aggregati dei fondi propri.

Con l'obiettivo di mantenere costantemente adeguata la propria posizione patrimoniale, la Banca si è dotata di processi e strumenti per determinare il livello di capitale interno adeguato a fronteggiare ogni tipologia di rischio assunto, nell'ambito di una valutazione dell'esposizione, attuale, prospettica e in situazione di "stress" che tiene conto delle strategie aziendali, degli obiettivi di sviluppo, dell'evoluzione del contesto di riferimento.

Annualmente, nell'ambito del processo di definizione degli obiettivi di budget, viene svolta un'attenta verifica di compatibilità delle proiezioni: in funzione delle dinamiche attese degli aggregati patrimoniali ed economici, se necessario, vengono già in questa fase individuate e attivate le iniziative necessarie ad assicurare l'equilibrio patrimoniale e la disponibilità delle risorse finanziarie coerenti con gli obiettivi strategici e di sviluppo della Banca.

La verifica del rispetto dei requisiti di vigilanza e della conseguente adeguatezza del patrimonio avviene trimestralmente. Gli aspetti oggetto di verifica sono principalmente i "ratios" rispetto alla struttura finanziaria della Banca (impieghi, crediti anomali, immobilizzazioni, totale attivo) e il grado di copertura dei rischi. Ulteriori, specifiche, analisi ai fini della valutazione preventiva dell'adeguatezza patrimoniale vengono svolte all'occorrenza, in vista di operazioni di carattere straordinario, quali fusioni e acquisizioni, cessioni di attività.

Per i requisiti patrimoniali minimi si fa riferimento ai parametri obbligatori stabiliti dalle vigenti disposizioni di vigilanza (art. 92 del CRR), in base alle quali il capitale primario di classe 1 della Banca deve raggiugliarsi almeno al 4,5% del totale delle attività di rischio ponderate ("CET1 capital ratio"), il capitale di classe 1 deve rappresentare almeno il 6% del totale delle predette attività ponderate ("Tier 1 capital ratio") e il complesso dei fondi propri della banca deve attestarsi almeno all'8% del totale delle attività ponderate ("Total capital ratio").

Si rammenta in proposito che la Banca d'Italia emana periodicamente una specifica decisione in merito ai requisiti patrimoniali che la Banca deve rispettare a seguito del processo di revisione e valutazione prudenziale (supervisory review and evaluation process - SREP) condotto ai sensi degli art. 97 e seguenti della Direttiva UE n. 36/2013 (CRD IV) e in conformità con quanto disposto dall'ABE relativamente all'imposizione di requisiti patrimoniali specifici aggiuntivi nel documento "Orientamenti sulle procedure e sulle metodologie comuni per il processo di revisione e valutazione prudenziale", pubblicato il 19 dicembre 2014.

In particolare, il citato articolo 97 della CRD IV stabilisce che la Banca d'Italia debba periodicamente riesaminare l'organizzazione, le strategie, i processi e le metodologie che le banche vigilate mettono in atto per fronteggiare il complesso dei rischi a cui sono esposte. Con lo SREP l'Autorità competente, quindi, riesamina e valuta il processo di determinazione dell'adeguatezza patrimoniale condotto internamente dalla Banca, analizza i profili di rischio della stessa sia singolarmente, sia in un'ottica aggregata, anche in condizioni di stress, ne valuta il contributo al rischio sistemico; valuta il sistema di governo aziendale, la funzionalità degli organi, la struttura organizzativa e il sistema dei controlli interni; verifica l'osservanza del complesso delle regole prudenziali.

Al termine di tale processo, l'Autorità, ai sensi dell'art. 104 della CRD IV, ha il potere - tra l'altro - di richiedere a fronte della rischiosità complessiva dell'intermediario un capitale aggiuntivo rispetto ai requisiti minimi dianzi citati; i ratios patrimoniali quantificati tenendo conto dei requisiti aggiuntivi hanno carattere vincolante ("target ratio").

I requisiti patrimoniali basati sul profilo di rischio della Banca, ai sensi del provvedimento sul capitale del 27/04/2018, si compongono, quindi, di requisiti di capitale vincolanti (costituiti dalla somma dei requisiti minimi ex art. 92 del CRR e dei requisiti vincolanti aggiuntivi determinati a esito dello SREP 2017) e del requisito di riserva di conservazione del capitale applicabile alla luce della vigente disciplina transitoria nella misura dell'1,875% (2,5%, secondo i criteri a regime, nel 2019), complessivamente intesi come overall capital requirement ratio - OCR, come di seguito indicato:

- **7,635% con riferimento al CET 1 ratio (composto da una misura vincolante del 5,760% e per la parte restante dalla componente di riserva di conservazione del capitale);**
- **9,563% con riferimento al TIER 1 ratio (composto da una misura vincolante del 7,688% e per la parte restante dalla componente di riserva di conservazione del capitale);**

- **12,125% con riferimento al Total Capital Ratio (composto da una misura vincolante del 10,250% e per la parte restante dalla componente di riserva di conservazione del capitale).**

La riserva di conservazione di capitale è interamente coperta da CET1.

In caso di riduzione di uno dei ratio patrimoniali al di sotto dell'OCR, ma al di sopra della misura vincolante, occorre procedere all'avvio delle misure di conservazione del capitale. Qualora uno dei ratio dovesse scendere al di sotto della misura vincolante occorre dare corso a iniziative atte al ripristino immediato dei ratio su valori superiori al limite vincolante.

Nella determinazione dei citati requisiti la Banca d'Italia ha tenuto conto, tra l'altro, delle misure aziendali di capitale interno stimate dalla Banca nell'esercizio ICAAP. La Banca è inoltre soggetta agli ulteriori limiti prudenziali all'operatività aziendale previsti per le banche di credito cooperativo:

- **il vincolo dell'attività prevalente nei confronti dei soci, secondo il quale più del 50% delle attività di rischio deve essere destinato a soci o ad attività prive di rischio;**
- **il vincolo del localismo, secondo il quale non è possibile destinare più del 5% delle proprie attività al di fuori della zona di competenza territoriale, identificata generalmente nei comuni ove la banca ha le proprie succursali ed in quelli limitrofi.**

La Banca presenta un rapporto tra capitale primario di classe 1 - CET1 - ed attività di rischio ponderate (CET1 ratio) pari al 23,99%, superiore alla misura vincolante di CET1 ratio assegnata; un rapporto tra capitale di classe 1 ed attività di rischio ponderate (coefficiente di capitale di classe 1 - Tier 1 ratio) pari al 23,99%, superiore alla misura vincolante di Tier 1 ratio assegnata alla Banca; un rapporto tra fondi propri ed attività di rischio ponderate (coefficiente di capitale totale) pari al 23,99%, superiore alla misura di coefficiente di capitale totale vincolante assegnata alla Banca.

La consistenza dei fondi propri risulta, oltre che pienamente capiente su tutti e tre i livelli vincolanti di capitale, adeguata alla copertura del capital conservation buffer.

La Banca rispetta inoltre pienamente i limiti prudenziali all'operatività aziendale specificamente fissati per le banche di credito cooperativo.

La Banca ha redatto e manutiene, in linea con le previsioni regolamentari in materia e in coerenza con il Risk Appetite Framework adottato, il proprio "Recovery Plan".

Per ogni ulteriore approfondimento in merito al processo di autovalutazione dell'adeguatezza patrimoniale e alla consistenza e alla composizione dei fondi propri della Banca, si fa rinvio alla correlata informativa contenuta all'interno del documento di Informativa al Pubblico ("Terzo Pilastro"), pubblicato dalla Banca sul proprio sito internet.

**B. INFORMAZIONI DI NATURA QUANTITATIVA****B.1 Patrimonio dell'impresa: composizione**

<b>Voci/Valori</b>	<b>Totale 31.12.2018</b>
1. Capitale	2.347
2. Sovrapprezzi di emissione	77
3. Riserve	12.487
- di utili	12.487
a) legale	-
b) statutaria	-
c) azioni proprie	-
d) altre	12.487
- altre	-
4. Strumenti di capitale	-
5. (Azioni proprie)	-
6. Riserve da valutazione	(898)
- Titoli di capitale designati al fair value con impatto sulla redditività complessiva	(3)
- Coperture su titoli di capitale designati al fair value con impatto sulla redditività complessiva	-
- Attività finanziarie valutate al fair value con impatto sulla redditività complessiva	(916)
- Attività materiali	-
- Attività immateriali	-
- Copertura di investimenti esteri	-
- Copertura dei flussi finanziari	-
- Strumenti di copertura [elementi non designati]	-
- Differenze di cambio	-
- Attività non correnti e gruppi di attività in via di dismissione	-
- Passività finanziarie designate al fair value con impatto a conto economico (variazioni del proprio merito creditizio)	-
- Utili (perdite) attuariali relativi a piani previdenziali a benefici definiti	21
- Quote delle riserve da valutazione delle partecipazioni valutate a patrimonio netto	-
- Leggi speciali di rivalutazione	-
7. Utile (Perdita) d'esercizio	224
<b>TOTALE</b>	<b>14.238</b>

**B.2 Riserve da valutazione delle attività finanziarie disponibili per la vendita: composizione**

Attività/Valori	Totale 31.12.2017	
	Riserva positiva	Riserva negativa
1. Titoli di debito	3	(918)
2. Titoli di capitale	-	(3)
3. Finanziamenti	-	-
<b>Totale</b>	<b>3</b>	<b>(921)</b>

**B.3 Riserve da valutazione delle attività finanziarie valutate al fair value con impatto sulla redditività complessiva: variazioni annue**

	Titoli di debito	Titoli di capitale	Finanziamenti
1. Esistenze iniziali	94	-	-
2. Variazioni positive	3	-	-
2.1 Incrementi di fair value	3	-	-
2.2 Rettifiche di valore per rischio di credito	-	X	-
2.3 Rigiro a conto economico di riserve negative da realizzo	-	X	-
2.4 Trasferimenti ad altre componenti di patrimonio netto (titoli di capitale)	-	-	-
2.5 Altre variazioni	-	-	-
3. Variazioni negative	(1.013)	(3)	-
3.1 Riduzioni di fair value	(919)	(3)	-
3.2 Riprese di valore per rischio di credito	-	-	-
3.3 Rigiro a conto economico da riserve positive: da realizzo	(94)	X	-
3.4 Trasferimenti ad altre componenti di patrimonio netto (titoli di capitale)	-	-	-
3.5 Altre variazioni	-	-	-
4. Rimanenze finali	(916)	(3)	-

**B.4 Riserve da valutazione relative a piani a benefici definiti: variazione annue**

Componenti/valori variazioni annue	Totale al 31/12/2018	
	Riserva positiva	Riserva negativa
1. Utile (perdita) da variazioni di ipotesi finanziarie		11
2. Utile (perdita) da esperienza		15
<b>Totale</b>		<b>26</b>

**SEZIONE 2 – FONDI PROPRI E COEFFICIENTI DI VIGILANZA**

Per ogni ulteriore approfondimento in merito al processo di autovalutazione dell'adeguatezza patrimoniale e alla consistenza e alla composizione dei fondi propri della Banca, si fa rinvio alla correlata informativa contenuta all'interno del documento di Informativa al Pubblico ("Terzo Pilastro"), pubblicato dalla Banca sul proprio sito internet.

# PARTE H - OPERAZIONI CON PARTI CORRELATE

## 1. Informazioni sui compensi dei dirigenti con responsabilità strategica

	Benefici a breve termine	Benefici successivi al rapporto di lavoro	Altri benefici a lungo termine	Crediti e garanzie	Pagamento in azioni	Totale 31/12/2018
Amministratori, Dirigenti e Sindaci	338	-	-	-	-	338

La voce "benefici a breve termine" include salari, stipendi, benefits e compensi per amministratori e sindaci includendo altresì la quota di accantonamento per il "premio di fedeltà".

## 2. Informazioni sulle transazioni con parti correlate Rapporti con parti correlate

	Attivo	Passivo	Garanzie rilasciate	Garanzie ricevute	Ricavi	Costi
Amministratori, Sindaci e altri dirigenti con responsabilità strategica	320	276	-	-	6	1
Famigliari stretti	-	268	-	449	-	3
Rapporti partecipativi	437	-	-	-	22	-
Cointestazioni	414	523	-	155	7	4
<b>Totale</b>	<b>1.171</b>	<b>1.067</b>	<b>-</b>	<b>604</b>	<b>35</b>	<b>8</b>

Per quanto riguarda le operazioni con i soggetti che esercitano funzioni di amministrazione, direzione e controllo della Banca trova applicazione l'art. 136 del D.Lgs. 385/1993 e l'art. 2391 del codice civile.

Più in generale, per le operazioni con parti correlate, così come definite dallo IAS 24, trovano anche applicazione le disposizioni di vigilanza prudenziale di cui al Titolo V, capitolo 5, della circolare della Banca d'Italia n. 263/2006 ("Attività di rischio e conflitti di interesse nei confronti di soggetti collegati"), salvo alcune limitate casistiche dovute alla non perfetta coincidenza tra gli ambiti applicativi delle due normative. Le operazioni con parti correlate sono regolarmente poste in essere a condizioni di mercato e comunque sulla base di valutazioni di convenienza economica e sempre nel rispetto della normativa vigente, dando adeguata motivazione delle ragioni e della convenienza per la conclusione delle stesse.

Le operazioni con parti correlate non hanno una incidenza significativa sulla situazione patrimoniale e finanziaria, sul risultato economico e sui flussi finanziari della Banca.

Nel bilancio non risultano svalutazioni analitiche o perdite per crediti dubbi verso parti correlate. Sui crediti verso parti correlate viene pertanto applicata solo la svalutazione prevista, in base al principio contabile IFRS 9, per le esposizioni non deteriorate.

# ALLEGATO 1

## INFORMATIVA AL PUBBLICO STATO PER STATO (COUNTRY BY COUNTRY REPORTING) CON RIFERIMENTO ALLA SITUAZIONE AL 31 DICEMBRE 2018

Ai sensi delle disposizioni di vigilanza per le banche  
Circolare banca d'Italia n. 285/2013 – Parte prima – titolo III – Capitolo 2

### Informativa al pubblico stato per stato (Country by country reporting)

con riferimento alla situazione al  
31 dicembre 2018

ai sensi delle disposizioni di vigilanza per le banche  
Circolare Banca d'Italia n. 285/2013 – Parte prima – titolo III – Capitolo 2

#### A. Denominazione della società e natura dell'attività:

Banca di Credito Cooperativo di Bari Società Cooperativa.

Ai sensi dell'art. 16 dello Statuto Sociale:

La Società ha per oggetto la raccolta del risparmio e l'esercizio del credito nelle sue varie forme.

Essa può compiere, con l'osservanza delle disposizioni vigenti, tutte le operazioni e i servizi bancari finanziari consentiti, nonché ogni altra operazione strumentale o comunque connessa al raggiungimento dello scopo sociale, in conformità alle disposizioni emanate dall'Autorità di Vigilanza.

La Società svolge le proprie attività anche nei confronti dei terzi non soci.

La Società può emettere obbligazioni e altri strumenti finanziari conformemente alle vigenti disposizioni normative.

La Società, con le autorizzazioni di legge, può svolgere l'attività di negoziazione di strumenti finanziari per conto terzi, a condizione che il committente anticipi il prezzo, in caso di acquisto, o consegna preventivamente i titoli, in caso di vendita.

Nell'esercizio dell'attività in cambi e nell'utilizzo di contratti a termine e di altri prodotti derivati, la Società non assume posizioni speculative e contiene la propria posizione netta complessiva in cambi entro i limiti fissati dall'Autorità di Vigilanza.

Essa può inoltre offrire alla clientela contratti a termine, su titoli e valute, e altri prodotti derivati se realizzano una copertura dei rischi derivanti da altre operazioni.

La Società può assumere partecipazioni nei limiti determinati dall'Autorità di Vigilanza.

#### Fatturato:

(espresso come valore del margine di intermediazione di cui alla voce 120 del Conto Economico di bilancio al 31 dicembre 2018) € 4.373.303

- a. NUMERO DI DIPENDENTI SU BASE EQUIVALENTE A TEMPO PIENO: 26
- b. UTILE O PERDITA PRIMA DELLE IMPOSTE € 195.247
- c. IMPOSTE SULL'UTILE O SULLA PERDITA (intesa come somma delle imposte di cui alla voce 270 del conto economico e delle imposte sul reddito relative ai gruppi di attività in via di dismissione) positive per € 28.470 di cui:

·	imposte correnti	-€ 11.103
·	imposte anticipate	€ 39.573

#### Contributi pubblici ricevuti (intesi come contributi ricevuti direttamente dalle amministrazioni pubbliche)

La Banca non ha ricevuto contributi dalle Amministrazioni Pubbliche nell'esercizio 2018.



# ALLEGATO 2

## Oneri per revisione legale - comma 1, n. 16-bis, Art. 2427 del C.C.

In ottemperanza a quanto previsto dall'art. 2427, 1° comma, n. 16-bis del codice civile si riepilogano di seguito i corrispettivi contrattualmente stabiliti, per l'esercizio in corso alla data di chiusura del presente bilancio, con la Società di Revisione per l'incarico di revisione legale dei conti e per la prestazione di altri servizi resi alla Banca. Gli importi sono al netto dell'IVA e delle spese.

Tipologia di servizi	Soggetto che ha prestato il servizio	Corrispettivi
Revisione legale al bilancio di esercizio 2018	KPMG S.p.A.	11
Altri servizi	KPMG S.p.A.	4
Totale corrispettivi		15







**Sede Legale** via Nicola De Nicolò 52 - 70121 Bari | **t.** +39 080 5282936